

ИЗВѢСТІЯ

КАВКАЗСКАГО ОТДѢЛА

ИМПЕРАТОРСКАГО

РУССКАГО ГЕОГРАФИЧЕСКАГО ОБЩЕСТВА.

Томъ XVII.

1904.

№ 2-й.

Отчетъ о дѣйствіяхъ и состояніи Кавказскаго Отдѣла ИМПЕРАТОРСКАГО
Русскаго Географическаго Общества за 1903 годъ.

Кавказскій Отдѣлъ Императорскаго Русскаго Географическаго Общества состоитъ подъ покровительствомъ Главноначальствующаго гражданскою частію на Кавказѣ генераль-адъютанта, генераль-отъ-инфантеріи князя Григорія Сергѣевича Голицына и подъ предсѣдательствомъ Помощника его генерала-отъ-инфантеріи Александра Александровича Фрезе (съ 12-го мая 1898-го года, второе четырехлѣтіе). Помощникомъ Предсѣдательствующаго состоитъ генераль-лейтенантъ Александръ Семеновичъ Зеленой (съ 3-го апрѣля 1886-го года, пятое четырехлѣтіе).

Въ составъ Распорядительнаго Комитета Отдѣла входятъ кромѣ гг. Предсѣдательствующаго, Помощника его и Правителя дѣлъ слѣдующіе семь членовъ:

1. Евгеній Густавовичъ Вейденбаумъ, съ 22-го февраля 1900-го года.
2. Павелъ Павловичъ Кульбергъ, съ 15-го февраля 1901-го года.
3. Левъ Григорьевичъ Лопатинскій, съ 11-го марта 1902-го года.
4. Яковъ Сергѣевичъ Медвѣдевъ, съ 11-го марта 1902-го года.
5. Северинъ Феликсовичъ Новомѣйскаго, съ 11-го марта 1902-го года.
6. Николай Александровичъ Султъ-Крымъ-Гирей, съ 22-го февраля 1900-го года.
7. Ѳедоръ Александровичъ Шимановскій, съ 22-го февраля 1900-го года.

Правителемъ дѣлъ Отдѣла состоитъ Димитрій Димитріевичъ Пагиревъ, съ 11-го мая 1899-го года.

Въ отчетѣ за 1902-й годъ дѣйствительныхъ членовъ Отдѣла къ 1-му января 1903-го года было показано 115, между тѣмъ какъ въ дѣйствительности ихъ числилось 117 и двое по ошибкѣ не были включены въ списки. Въ теченіе отчетнаго года новыхъ членовъ было избрано 25 и выбыло 13, такъ что къ 1-му января 1904-го года состояло членовъ 129, болѣе, чѣмъ къ 1-му января 1903-го года, на 12,—именно:

1. **Алдадановъ**, Сергѣй Григорьевичъ, съ 7 января 1902 г. (Тифлисъ).
2. **Алихановъ-Аварскій**, Александръ Михайловичъ, съ 15 февраля 1901 г. (Гори).
3. **Амилахори**, князь Иванъ Гивичъ, съ 19 декабря 1887 г. (Тифлисъ).
4. **Андріевскій**, Димитрій Ивановичъ, съ 7 іюня 1903 г. (Абастуманъ).
5. **Аносовъ**, Николай Степановичъ, съ 1 ноября 1901 г. (Хабаровскъ).
6. **Аранелянъ**, Амбарцумъ Аствацатуровичъ, съ 7 января 1902 г. (Тифлисъ).
7. **Барсовъ**, Алексѣй Васильевичъ, съ 15 февраля 1901 г. (Тифлисъ).
8. **Барсовъ**, Левъ Алексѣевичъ, съ 23 марта 1902 г. (Батумъ).
9. **Бахметевъ**, Александръ Павловичъ, съ 6 марта 1900 г. (Тифлисъ).
10. **Бекъ**, Сергѣй Петровичъ, съ 8 апрѣля 1902 г. (Смоленскъ).
11. **Богословскій**, Владимиръ Николаевичъ, съ 11 марта 1902 г. (Пенза).
12. **Бутенко**, Борисъ Аполлоновичъ, съ 18 декабря 1903 г. (Тифлисъ).
13. **Бѣлявскій**, Николай Николаевичъ, съ 25 апрѣля 1900 г. (Тифлисъ).
14. **Валлингъ**, Алексѣй Германовичъ, съ 11 мая 1901 г. (Тифлисъ).
15. **Вейденбаумъ**, Евгенийъ Густавовичъ, съ 10 февраля 1900 г. (Тифлисъ).
16. **Вейсъ-фонъ-Вейсенгофъ**, Станиславъ Альфонсовичъ, съ 29 марта 1886 г. (Парижъ).
17. **Восторговъ**, Іоаннъ, съ 18 декабря 1903 г. (Тифлисъ).

18. Гаджибековъ, Кяримъ-бекъ, съ 11 мая 1901 г. (Тифлисъ).
19. Ганъ, Карлъ Ѳедоровичъ, съ 15 февраля 1901 г. (Тифлисъ).
20. Гейдукъ, Ярославъ Ѳедоровичъ, съ 7 января 1902 г. (Новороссійскъ).
21. Гельманъ, Христофоръ Всеволодовичъ, съ 9 мая 1879 г. (Ташкентъ).
22. Гёрцъ, Рудольфъ Ивановичъ, съ 1 ноября 1901 г. (Батумъ).
23. Гласекъ, Стефанъ Владиславовичъ (Тифлисъ).
24. Глейе, Артуръ Карловичъ, съ 11 мая 1901 г. (Томскъ).
25. Григорьевъ, Василій Михайловичъ, съ 10 февраля 1900 г. (Ставрополь Губернскій).
26. Григорьевъ, Петръ Михайловичъ, съ 18 декабря 1903 г. (Тифлисъ).
27. Гунасовъ, Абрамъ Осиповичъ, съ 15 февраля 1901 г. (Баку).
28. Гуневичъ, Владимиръ Михайловичъ, съ 7 іюня 1903 г. (Тифлисъ).
29. Деминскій, Ѳедоръ Александровичъ, съ 10 октября 1900 г. (Баку).
30. Джанашвили, Моисей Георгіевичъ, съ 15 февраля 1901 г. (Тифлисъ).
31. Динникъ, Николай Яковлевичъ, съ 10 декабря 1880 г. (Ставрополь Губернскій).
32. Дубянский, Викторъ Викторовичъ, съ 18 декабря 1903 г. (Кіевъ).
33. Дьячковъ-Тарасовъ, Александръ Николаевичъ, съ 15 февраля 1901 г. (Тифлисъ).
34. Дѣвицній, Василій Ивановичъ, съ 15 февраля 1901 г. (Хони).
35. Евангуловъ, Александръ Богдановичъ, съ 7 іюня 1903 г. (Тифлисъ).
36. Егіазаровъ, Соломонъ Адамовичъ, съ 12 апрѣля 1884 г. (Кіевъ).
37. Егоровъ, Николай Михайловичъ, съ 8 апрѣля 1902 г. (Тифлисъ).
38. Ермолаевъ, Степанъ Васильевичъ, съ 23 марта 1902 г. (Карсъ).
39. Ершовъ, Алексѣй Константиновичъ, съ 20 февраля 1903 г. (Елецъ).

40. Жуковъ, Николай Васильевичъ, съ 15 февраля 1901 г. (Тифлисъ).
41. Жуковъ, Петръ Сильвестровичъ съ 7 июня 1903 г. (Ахалкалаки).
42. Завадскій, Михаилъ Ромуловичъ, съ 8 апрѣля 1902 г. (Тифлисъ).
43. Зачиняевъ, Петръ Ивановичъ, съ 23 марта 1902 г. (Тифлисъ).
44. Зейдлицъ, Николай Карловичъ, съ 8 октября 1859 г. (Тифлисъ).
45. Зеленый, Александръ Семеновичъ, съ 20 марта 1880 г. (Тифлисъ).
46. Зиновьевъ, Иванъ Алексѣевичъ, съ 23 декабря 1878 г. (Константинополь).
47. Ивановъ, Матвѣй Алексѣевичъ, съ 13 марта 1902 г. (станция Ассинская Терской области).
48. Іоанимовъ, Александръ Яковлевичъ, съ 10 октября 1900 г. (Елизаветополь).
49. Іоаннисіани, Абгаръ Артемьевичъ, съ 10 октября 1900 г. (Тифлисъ).
50. Карпинскій, Михаилъ Петровичъ, съ 15 февраля 1901 г. (Тифлисъ).
51. Карповичъ, Флорентій Григорьевичъ, съ 15 февраля 1901 г. (Баку).
52. Карцовъ, Владимиръ Александровичъ, съ 1900 года (Тифлисъ).
53. Козубскій, Евгений Ивановичъ, съ 1894 года (Темиръ-Ханъ-Шура).
54. Коленко, Борисъ Захаровичъ, съ 10 октября 1900 г. (С.-Петербургъ).
55. Коломійцовъ, Николай Павловичъ, съ 11 марта 1902 г. (Крымъ).
56. Кондратенко, Елисей Исидоровичъ, съ 4 июня 1880 г. (Тифлисъ).
57. Кульбергъ, Павелъ Павловичъ, съ 23 декабря 1878 года (Тифлисъ).
58. Лалаянцъ, Ервандъ Александровичъ, съ 10 октября 1900 г. (Тифлисъ).
59. Ланэ, Генрихъ Ахилловичъ, съ 11 мая 1901 года (Грозный).

60. **Лебедевъ**, Николай Юсифовичъ, съ 10 октября 1900 года (Екатеринославъ).
61. **Лейневицъ**, Сергѣй Ивановичъ, съ 8 апрѣля 1902 г. (Они).
62. **Ліозень**, Эдуардъ Карловичъ, съ 11 марта 1902 года (Тифлисъ).
63. **Лопатинскій**, Левъ Григорьевичъ, съ 22 февраля 1900 г. (Тифлисъ).
64. **Ляховъ**, Владимиръ Платоновичъ, съ 7 іюня 1903 г. (Тифлисъ).
65. **Маевскій**, Владимиръ Теофиловичъ, съ 15 февраля 1901 г. (Риза).
66. **Маевскій**, Иванъ Антоновичъ, съ 11 марта 1902 года (Новочеркасскъ).
67. **Малама**, Яковъ Димитріевичъ, съ 11 мая 1875 г. (Екатеринодаръ).
68. **Мартыновъ**, Михаилъ Васильевичъ, съ 18 декабря 1903 г. (Тифлисъ).
69. **Марченко**, Александръ Ивановичъ, съ 11 марта 1902 г. (Эриванъ).
70. **Мачаваріани**, Константинъ Давидовичъ, съ 15 февраля 1901 г. (Кутаисъ).
71. **Медвѣдевъ**, Яковъ Сергѣевичъ, съ 20 декабря 1873 г. (Тифлисъ).
72. **Мельниковъ-Разведенковъ**, Степанъ Ѳомичъ, съ 15 февраля 1901 г. (Ставрополь Губернскій).
73. **Нагурскій**, Владимиръ Васильевичъ, съ 20 февраля 1903 г. (Тифлисъ).
74. **Нинитинъ**, Павелъ Яковлевичъ, съ 23 марта 1902 г. (Тифлисъ).
75. **Никнельсъ**, Евгенийъ Густавовичъ, съ 1 ноября 1902 г. (Эриванъ).
76. **Новомѣйскій**, Северинъ Феликсовичъ, съ 9 апрѣля 1899 года (Тифлисъ).
77. **Одинцовъ**, Димитрій Александровичъ, съ 15 февраля 1901 г. (Тифлисъ).
78. **Ознобишинъ**, Георгій Андреевичъ, съ 7 января 1902 г. (Тифлисъ).
79. **Осѣцкій**, Владимиръ Николаевичъ, съ 20 февраля 1903 г. (Тифлисъ).



80. **Павловъ**, Платонъ Петровичъ, съ 9 ноября 1861 г. (С.-Петербургъ).
81. **Пагиревъ**, Димитрій Димитріевичъ, съ 12 мая 1898 г. (Тифлисъ).
82. **Пальмъ**, Григорій Александровичъ, съ 7 января 1902 г. (Батумъ).
83. **Пантюховъ**, Иванъ Ивановичъ, съ 30 января 1892 г. (Кіевъ).
84. **Перевозниковъ**, Константинъ Ивановичъ, съ 11 мая 1901 г. (Тифлисъ).
85. **Перликъ**, Петръ Тимоѳеевичъ, съ 13 января 1889 г. (С.-Петербургъ).
86. **Петровъ**, Николай Александровичъ, съ 11 мая 1901 г. (Тифлисъ).
87. **Поггенполь**, Димитрій Васильевичъ, съ 1901 г. (Тифлисъ).
88. **Подозерскій**, Константинъ Ивановичъ, съ 11 мая 1901 г. (Тифлисъ).
89. **Польскій**, Аѳанасій Алексѣевичъ, съ 20 февраля 1903 г. (Ставрополь Кавказскій).
90. **Поповъ**, Михаилъ Ивановичъ, съ 10 февраля 1900 г. (Ставрополь Губернскій).
91. **Пржевальскій**, Михаилъ Алексѣевичъ, съ 11 мая 1901 г. (Карсъ).
92. **Пыльцовъ**, Николай Николаевичъ, съ 18 декабря 1903 г. (Нуха).
93. **Радуловичъ**, Владимиръ Владимировичъ, съ 9 апрѣля 1899 г. (Сочи).
94. **Рамзайцевъ**, Андрей Михайловичъ, съ 18 декабря 1903 г. (Балаханы).
95. **Романовскій**, Василій Евграфовичъ, съ 15 февраля 1901 г. (Кутаисъ).
96. **Романовскій-Романько**, Борисъ Степановичъ, съ 15 февраля 1901 г. (Тифлисъ).
97. **Руденко**, Тихонъ Ивановичъ, съ 22 февраля 1900 г. (Тифлисъ).
98. **Сатунинъ**, Константинъ Алексѣевичъ, съ 15 февраля 1901 г. (Тифлисъ).
99. **Свіягинъ**, Николай Сергѣевичъ, съ 7 марта 1893 г. (Хабаровскъ).
100. **Свѣчинъ**, Иванъ Николаевичъ, съ 22 февраля 1900 г. (Тифлисъ).

101. **Симонсонъ**, Отто Яковлевичъ, съ 12 апрѣля 1884 г. (неизвѣстно).
102. **Сипягинъ**, Александръ Ѳеодоровичъ, съ 1 ноября 1901 г. (Вѣна).
103. **Соколовъ**, Василій Алексѣевичъ, съ 7 іюня 1903 г. (Тифлисъ).
104. **Степановъ**, Павелъ Ѳеофилактовичъ, съ 23 марта 1902 г. (Тифлисъ).
105. **Стрижовъ**, Иванъ Николаевичъ, съ 10 октября 1900 г. (Грозный).
106. **Султанъ-Крымъ-Гирей**, Николай Александровичъ, съ 29 января 1898 г. (Тифлисъ).
107. **Такайшвили**, Евфимій Семеновичъ, съ 15 февраля 1901 г. (Тифлисъ).
108. **Таратыновъ**, Николай Павловичъ, съ 10 октября 1901 г. (Тифлисъ).
109. **Ткачевъ**, Гавріилъ Константиновичъ, съ 23 марта 1902 г. (Тифлисъ).
110. **Ткешелашвили**, Иванъ Софроніевичъ, съ 7 іюня 1903 г. (Москва).
111. **Томиловъ**, Петръ Андреевичъ, съ 20 февраля 1903 г. (Тифлисъ).
112. **Трофимовъ**, Владимиръ Онуфріевичъ, съ 22 февраля 1900 г. (Тифлисъ).
113. **Туманскій**, Александръ Григорьевичъ, съ 7 іюня 1903 г. (Ванъ).
114. **Тхоржевскій**, Александръ Семеновичъ, съ 15 февраля 1901 г. (Баку).
115. **Успенскій**, Димитрій Ивановичъ, съ 10 февраля 1900 г. (Ставрополь Губернскій).
116. **Фрезе**, Александръ Александровичъ, съ 29 января 1898 г. (Тифлисъ).
117. **Хахановъ**, Александръ Соломоновичъ, съ 23 марта 1902 г. (Москва).
118. **Хачатуровъ**, Иванъ Григорьевичъ, съ 31 марта 1887 г. (Тифлисъ).
119. **Хелимскій**, Григорій Герасимовичъ, съ 15 февраля 1901 г. (Тифлисъ).
120. **Цыссъ**, Димитрій Александровичъ, съ 23 марта 1902 г. (Тифлисъ).

121. **Чегодаевъ**, князь Александръ Николаевичъ, съ 8 апрѣля 1902 г. (Тифлисъ).

122. **Чурсинъ**, Григорій Филипповичъ, съ 7 іюня 1903 г. (Тифлисъ).

123. **Шайкевичъ**, Яковъ Соломоновичъ, съ 11 марта 1902 г. (Москва).

124. **Шахтактинскій**, Магометъ Султановичъ, съ 7 іюня 1903 г. (Тифлисъ).

125. **Шелковниковъ**, Борисъ Ивановичъ, съ 7 іюня 1903 г. (Тифлисъ).

126. **Шимановскій**, Ѳедоръ Александровичъ, съ 22 февраля 1900 г. (Тифлисъ).

127. **Шостакъ**, Михаилъ Александровичъ, съ 10 февраля 1900 г. (Батумъ).

128. **Штеберъ**, Эдуардъ Альбертовичъ, съ 18 декабря 1903 г. (Екатеринославъ).

129. **Ярошенко**, Александръ Архиповичъ, съ 7 іюня 1903 г. (Тифлисъ).

Изъ этихъ 129 лицъ 5 (гг. Бѣлявскій, Гласекъ, Кульбергъ, Медвѣдевъ и Поггенполь) входятъ въ составъ Отдѣла на основаніи параграфа перваго Положенія объ Отдѣлѣ, какъ члены Императорскаго Русскаго Географическаго Общества, и 10 (гг. Гельманъ, Лукасовъ, Егіазаровъ, Зейдлицъ, Зиновьевъ, Кондратенко, Павловъ, Перликъ, Свѣгинъ и Хачатуровъ)—пожизненные члены, въ разное время сдѣлавшіе въ кассу Отдѣла единовременные взносы не менѣе ста рублей каждый.

Изъ числа выбывшихъ въ отчетномъ году 10 исключены изъ списка дѣйствительныхъ членовъ въ силу параграфа 37-го Устава, одинъ за выѣздомъ съ Кавказа и двое за смертью.

Скончались въ отчетномъ году Г. И. Раdde и Е. Д. Фелицынъ.

Умершій 3-го марта 1903 г. въ Тифлисъ бывший директоръ Кавказскаго Музея и Тифлисской Публичной Библиотеки тайный совѣтникъ Густавъ Ивановичъ *Раdde* родился 15 ноября 1831 года въ г. Данцигѣ, въ Германіи. Образование свое покойный получилъ въ данцигской реальной гимназій. По окончаніи курса въ гимназій Г. И. первоначально занялся изученіемъ фармаціи, а вмѣстѣ съ нею ботаники и зоологіи подъ руководствомъ извѣстнаго въ то время профессора А. Менге. Въ 1852 году, получивъ отъ общества естествоиспытателей города Данцига стипендію, Г. И. Раdde



Handwritten text on a rectangular strip, possibly a name or a title, written in Cyrillic script. The text is difficult to decipher due to fading and the angle of the strip.

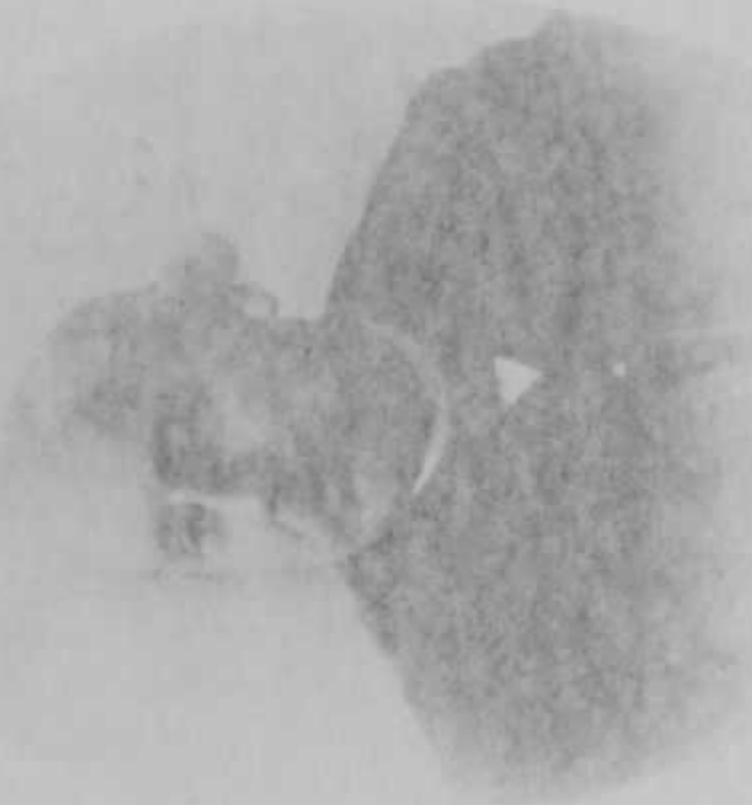



Евгеній Дмитріевичъ
ФЕЛИЦЫНЪ.

† 1 декабря 1903 г.



Густавъ Ивановичъ
РАДЕ.

† 3 марта 1903 г.

впервые отправляется въ Россію, именно въ Крымъ. Здѣсь Радде провелъ около трехъ лѣтъ (до 1855 г.), совершая лѣтомъ пѣшія экскурсіи и собирая растенія, а зимою срисовывая ихъ для извѣстнаго ботаника Х. Х. Стевена, въ имѣніи котораго близъ Симферополя и жилъ молодой экскурсантъ. Къ этому времени относятся нѣкоторыя мелкія статьи Радде: „Опытъ характеристики растительности Крыма“ (1854 г.), статьи о животной жизни въ южной Россіи и по берегамъ Сиваша или Гнилого моря (1854 и 1855 г.) и др.

Въ 1855 году Императорскимъ Русскимъ Географическимъ Обществомъ была предпринята научная экспедиція для всесторонняго географическаго изученія Восточной Сибири; въ составъ этой экспедиціи сначала въ качествѣ рисовальщика, затѣмъ въ качествѣ натуралиста для производства ботаническихъ и зоологическихъ изслѣдованій былъ приглашенъ Г. И. Радде.

Экспедиція работала съ 1855 по 1858 годъ; однако, Г. И. Радде, считая достигнутые имъ за время участія въ экспедиціи научные результаты не вполне достаточными, просилъ Совѣтъ И. Р. Г. О. разрѣшить ему для болѣе обстоятельнаго изученія нѣкоторыхъ мѣстъ изслѣдуемаго района остаться еще на лѣто 1859 г., на что и послѣдовало согласіе Совѣта.

Результатомъ произведенныхъ въ Восточной Сибири Радде работъ явилось обслѣдованіе нѣкоторыхъ неизученныхъ мѣстъ и явленій. Г. И. обошелъ почти кругомъ всего Байкальскаго озера, изслѣдовалъ степную Даурію, горную группу Чокондо, южную часть теченія Амура между устьями рѣкъ Усури и Буреи, обслѣдовалъ въ ботаническомъ и зоологическомъ отношеніяхъ Малый Хинганскій хребетъ, поднимался на вершины Хамаръ-Дабанъ и Мунко-Сардыкъ въ области Тункинскихъ альновъ и т. п.

Собранныя Радде въ Сибири коллекціи заключали въ себѣ приблизительно 1760 позвоночныхъ животныхъ, въ томъ числѣ до 400 млекопитающихъ, 1200 птицъ и 200 амфибій и рыбъ; насекомыхъ и моллюсковъ Радде собралъ около 50000 экземпляровъ. Коллекціи доставлены въ Петербургъ и переданы: зоологическія—Академіи Наукъ, гербарій—Императорскому Ботаническому Саду.

Возвратившись изъ экспедиціи въ 1860 году, Г. И. Радде въ 1861 г. уже выпускаетъ обширный томъ своихъ доиссѣній съ атласомъ видовъ и типовъ, нарисованныхъ имъ-же; затѣмъ въ 1862 и 1863 гг. вышли въ свѣтъ первые два тома (изъ четырехъ) систематическаго отчета о результатахъ изслѣдованій Радде въ Сибири. Не лишнимъ считаемъ упомянуть также, что во время

пребыванія въ Сибири Г. И. Радде въ 1859 году 23 ноября принялъ русское подданство, а во время пребыванія на Амурѣ въ 1858 году по распоряженію тогдашняго генераль-губернатора Восточной Сибири графа Н. Н. Муравьева-Амурскаго основалъ станицу, названную въ честь основателя ея Раддовкой.

Въ 1860 году Г. И. по опредѣленію физико-математическаго отдѣленія Императорской Академіи Наукъ былъ зачисленъ консерваторомъ при зоологическомъ музеѣ Академіи, и въ іюнь того-же года командированъ Академіей для сопровожденія академика Брандта при поѣздкѣ его въ южную Россію, на Ингуль, для извлеченія мастодонта, найденнаго близъ г. Николаева. Въ 1862 г. Радде сопровождалъ академика К. Э. фонъ-Бэра, командированнаго для изслѣдованія причинъ обмелѣнія Азовскаго моря. На Кавказѣ покойный Г. И. переселяется въ 1863 г., когда онъ былъ назначенъ помощникомъ директора тифлисской магнитной и метеорологической обсерваторіи. Въ слѣдующемъ-же году намѣстникъ Кавказа Е. И. В. Великій Князь Михаилъ Николаевичъ поручилъ Радде производство всесторонняго біолого-географическаго обслѣдованія Кавказа. Для первоначальнаго выполненія указанной задачи покойный Г. И. совершилъ цѣнное по достигнутымъ результатамъ путешествіе въ три продольныя долины Колхиды. Это путешествіе послужило началомъ для цѣлага ряда научныхъ поѣздокъ Радде по Кавказу, бывшему въ то время въ большей части совершенно неизслѣдованнымъ. 14 іюня 1865 года Его Высочество бывший намѣстникъ кавказскій В. К. Михаилъ Николаевичъ утвердилъ планъ, программу и штатъ Кавказскаго Музея, какъ самостоятельнаго учрежденія, и Г. И. Радде былъ назначенъ директоромъ Музея. Устройство музея для храненія многочисленныхъ коллекцій явилось осуществленіемъ завѣтной мечты Радде и въ дальнѣйшей своей дѣятельности покойный Г. И. направилъ свои усилія на то, чтобы возможно болѣе развить и обогатить это хранилище разнообразныхъ произведеній кавказской природы и рукъ человѣческихъ. За 40 лѣтъ неустанной дѣятельности Г. И. успѣлъ сдѣлать изъ Кавказскаго Музея одно изъ богатѣйшихъ, драгоцѣнныхъ по богатству и разнообразію предметовъ собраній.

Уже въ 1870 г. въ видахъ расширенія помѣщенія Музей былъ перенесенъ изъ частной квартиры въ собственное зданіе, но и здѣсь первоначальное помѣщеніе оказалось затѣмъ недостаточнымъ и въ 1881 г. была закончена надстройка второго этажа Музея.

Въ области самостоятельнаго изученія различныхъ мѣстъ Кавказа покойнымъ Радде сдѣлано также немало. Послѣ перваго путешествія въ 1864 г. въ Мингрельскихъ альпахъ и въ трехъ продольныхъ долинахъ Колхиды (Ріонъ, Цхенись-цхали и Ингуръ), Г. И. въ 1865 году обследовалъ Абхазію и поднимался на Эльбрусъ до высоты 14300 фут., въ 1866 г. совершилъ поѣздку въ Талышъ, откуда привезъ богатую коллекцію животныхъ, въ 1867 г. посѣтилъ Арменію (истоки Куры), въ 1868 г. совершилъ восхождение на Казбекъ, въ 1869 г. на Араратъ, въ 1870 г. снова посѣтилъ Талышъ, въ 1871 г. прошелъ среднее теченіе Аракса, взошелъ на Алагезъ, на Малый и Б. Арараты, въ 1874 и 1875 гг. обследовалъ Арменію, а въ 1876 г. совершилъ интересное путешествіе въ Хевсурію, Тушетію и Пшавію, описаніе котораго составило обширную монографію „Хевсурія и хевсуры“, помѣщенную въ XI кн. «Записокъ» Отдѣла.

Изъ дальнѣйшихъ путешествій Радде по Кавказу можно отмѣтить путешествія по Дагестану, Чечнѣ, Сѣверному Кавказу, Карабаху, Сванетіи и по черноморскому побережью.

Кромѣ различныхъ мѣстностей Кавказа покойный Г. И. совершилъ также нѣсколько поѣздокъ въ сопредѣльныя страны. Изъ этихъ поѣздокъ самая значительная—экспедиція въ Закаспійскій край и Сѣверный Хоросанъ въ 1886 г. Снаряженная по Высочайшему повелѣнію изъ нѣсколькихъ лицъ, экспедиція эта была поручена Г. И. Радде. Въ 1889 г. Радде ѣздилъ въ Самаркандъ. Сверхъ того покойный нѣсколько разъ въ качествѣ натуралиста сопровождалъ Высочайшихъ особъ во время ихъ путешествій: въ 1870 г. Великаго Князя Константина Константиновича въ плаваніи по Каспійскому морю, въ 1888 г. Великаго Князя Николая Михайловича въ Сванетію, въ 1890 г. Великихъ Князей Александра Михайловича и Сергія Михайловича въ тропическую Азію на яхтѣ „Тамара“, наконецъ, въ 1895 и 1897 гг. Его И. В. въ Бозѣ почившаго Наслѣдника Цесаревича Великаго Князя Георгія Александровича въ Тунисъ и Алжиръ.

Многочисленные путешествія Г. И. доставили основанному благодаря его стараніямъ Кавказскому Музею обширныя коллекціи по всѣмъ отдѣламъ природовѣдѣнія и по этнографіи. Такимъ образомъ, это рѣдкое по богатству, полнотѣ и разнообразію хранилище значительною частью своихъ сокровищъ обязано неутомимой коллекторской дѣятельности перваго своего директора, бывшаго такъ глубоко преданнымъ своему любимому дѣлу. Въ виду

основательнаго знакомства съ Кавказскимъ краемъ, покойный Г. И. всегда являлся желаннымъ и полезнымъ участникомъ выставокъ и съѣздовъ, гдѣ только приходилось удѣлять мѣсто Кавказу. Такъ, въ 1869 г. Г. И. былъ командированъ въ Петербургъ для участія въ международномъ съѣздѣ ботаниковъ, въ 1872 г. командированъ въ Москву для устройства кавказскаго отдѣла на политехнической выставкѣ, въ февралѣ 1873 г.—въ Вѣну на всемирную выставку для сопровожденія кавказскихъ экспонентовъ, въ маѣ 1878 г. въ Парижъ для участія въ происходившемъ тамъ конгрессѣ ботаниковъ, въ 1884 г. снова въ Вѣну, гдѣ былъ избранъ предсѣдателемъ перваго международного орнитологическаго конгресса и въ августѣ 1899 г.—въ Берлинъ для участія въ работахъ международного географическаго съѣзда.

Заслуги Г. И. въ дѣлѣ всесторонняго изученія природы нашли себѣ признаніе еще при его жизни. Послѣ появленія въ свѣтъ перваго тома „Путешествія по Восточной Сибири“ юрьевскій (дерптскій) университетъ въ 1862 г. избралъ Г. И. Радде своимъ почетнымъ магистромъ, а бреславльскій университетъ (въ Германіи) въ 1863 г. присудилъ ему степень доктора философіи. За представленное Его Императорскому Величеству въ Бозѣ почившему Императору Александру II сочиненіе „Путешествіе въ Мингрельскихъ Альпахъ“ Г. И. былъ удостоенъ Высочайшей благодарности. Императорское Русское Географическое Общество также высоко ставило научную дѣятельность покойнаго и онъ былъ увѣнчанъ сначала (въ 1868 г.) малой золотой медалью, а затѣмъ и высшей наградой—константиновской медалью. Покойный состоялъ членомъ многихъ русскихъ и иностранныхъ ученыхъ обществъ: данцигскаго общества испытателей природы (съ 1859 года), російскаго общества садоводства (съ 1859 года), Императорскаго русскаго географическаго общества (съ 1860 г.), русскаго энтомологическаго общества (съ 1860 г.), берлинскаго географическаго общества (съ 1863 г.), Императорскаго географическаго общества въ Вѣнѣ (съ 1864 года), кавказскаго медицинскаго общества (съ 1865 года), дрезденскаго географическаго общества (съ 1866 года), общества испытателей природы при Императорскомъ харьковскомъ университетѣ (съ 1872 г.), берлинскаго общества антропологии (съ 1872 г.), Императорскаго королевскаго зоолого-ботаническаго общества въ Вѣнѣ (съ 1873 г.), физико-экономическаго общества въ Кенигсбергѣ (съ 1874 года), кавказскаго общества сельскаго хозяйства (съ 1877 года), кавказска-

скаго общества любителей естествознанія (съ 1880 г.), итальянскаго общества антропологіи во Флоренціи (съ 1880 г.) и орнитологическаго общества въ Вѣнѣ (съ 1882 г.). Покойный имѣлъ также рядъ орденовъ русскихъ и иностранныхъ.

1 декабря 1903 г. скончался въ г. Екатеринодарѣ председатель Кавказской Археографической Коммисіи войсковой старшина Евгенийъ Димитріевичъ *Фелицынъ*. Покойный родился въ Ставрополѣ въ 1848 году, образованіе получилъ въ ставропольской губернской гимназіи, по окончаніи курса въ которой въ 1864 году поступилъ на службу въ 74-й пѣхотный ставропольскій полкъ, въ составѣ котораго принималъ участіе въ дѣлахъ съ горцами при покореніи Западнаго Кавказа.

Послѣ прекращенія Кавказской войны Фелицынъ вышелъ въ отставку, не прослуживъ и одного года, но затѣмъ, въ 1867 г. снова зачислился на военную службу, въ 76-й пѣхотный кубанскій полкъ; въ слѣдующемъ году Е. Д. былъ командированъ въ тифлисское юнкерское училище для прохожденія въ немъ курса. Въ 1872 г. Е. Д. оканчиваетъ курсъ юнкерскаго училища и производится въ первый офицерскій чинъ прапорщика. Съ этого времени покойный обнаруживаетъ особенный интересъ къ всестороннему изученію исторіи Кубанской области и посвящаетъ большую часть свободнаго времени на собраніе разныхъ свѣдѣній объ этомъ краѣ, причемъ начинаетъ помѣщать первыя свои статьи по вопросамъ кавказовѣдѣнія въ газетахъ „Кавказъ“ и „Тифлисскій Вѣстникъ“. Въ 1875 году покойный Е. Д. былъ переведенъ въ екатеринодарскій конный полкъ кубанскаго казачьяго войска съ переименованіемъ въ хорунжіе, и скоро затѣмъ, въ томъ-же 1875 году прикомандированъ къ войсковому штабу кубанскаго войска. Въ 1877 г. Фелицынъ былъ назначенъ и. д. старшаго адъютанта баталпашинскаго военнаго отдѣла; затѣмъ, въ августѣ того-же года покойный прикомандированъ былъ къ сборному хоперско-кубанскому полку, вмѣстѣ съ которымъ принималъ участіе въ дѣлахъ противъ турокъ въ составѣ Марухскаго отряда подъ командою ген.-лейт. П. Д. Бабыча. По окончаніи русско-турецкой войны отрядъ былъ расформированъ и Е. Д. снова былъ причисленъ къ войсковому штабу.

Въ 1880 г. Фелицынъ зачисленъ въ казачье сословіе, въ 1884 г. произведенъ въ есаулы, въ 1887 г. назначенъ командиромъ сотни 1-го екатеринодарскаго коннаго полка, а въ слѣдующемъ, 1888 г. Е. Д. назначенъ былъ правителемъ канцеляріи начальника Кубанской области и наказнаго атамана кубанскаго ка-

зачьяго войска. Въ этой должности покойный состоялъ до 1892 года, когда онъ былъ назначенъ въ Тифлисъ исправляющимъ должность председателя кавказской археографической комиссії. Въ послѣднее время Е. Д. былъ командированъ въ Екатеринодаръ для продолженія работъ по разсмотрѣнню кубанскаго войскового архива и собиранія необходимыхъ документовъ для изданій кавказской археографической комиссії. Здѣсь-то и застигла его смерть. Въ послѣдній свой чинъ войскового старшины покойный былъ произведенъ въ 1896 году.

Помимо прямыхъ своихъ служебныхъ обязанностей Е. Д. принималъ участіе и въ иныхъ работахъ, въ особенности имѣющихъ отношеніе къ вопросамъ кавказовѣдѣнія. Такъ, въ 1878 г., по порученію начальника Кубанской области, Е. Д. Фелицынъ организовалъ для антропологической выставки Императорскаго общества любителей естествознанія, антропологии и этнографіи въ Москвѣ особый отдѣлъ Кубанской области, за что былъ награжденъ председательскимъ жетономъ этого общества. Въ 1881 г. Е. Д. былъ командированъ въ качествѣ представителя отъ кубанскаго областного статистическаго комитета на V археологическій съѣздъ, въ Тифлисъ.

Въ 1882 г. покойный въ качествѣ свѣдущаго представителя отъ Кубанской области принималъ участіе въ комиссії, засѣдавшей въ г. Екатеринодарѣ по вопросу о направленіи новороссійской вѣтви владикавказской желѣзной дороги. Въ 1886 г. въ качествѣ члена-дѣлопроизводителя комитета по истребленію саранчи въ Кубанской области Е. Д. Фелицынъ былъ командированъ въ Одессу для участія въ работахъ съѣзда губернаторовъ южной Россіи, созваннаго для обсужденія мѣропріятій по борьбѣ съ вредными насѣкомыми; по возвращеніи же изъ этой командировки назначенъ въ комиссію, учрежденную въ г. Екатеринодарѣ для пересмотра законоположеній объ иногороднихъ поселенцахъ Кубанской области и устройства ихъ быта. Съ 1879 г. по 1892 г. покойный Е. Д. исправлялъ обязанности редактора неофициальной части „Кубанскихъ Областныхъ Вѣдомостей“ и секретаря кубанскаго областного статистическаго комитета, который былъ открытъ въ 1879 году. За двѣнадцать лѣтъ подъ редакціей Е. Д. Фелицына издано два тома „Кубанскаго Сборника“ и семь памятныхъ и справочныхъ книжекъ Кубанской области. Имъ же была выработана программа для описанія станицъ Кубанской области и разослана станичнымъ учителямъ. По этой программѣ составлено нѣсколько описаній, вошедшихъ въ первый томъ „Кубанскаго Сборника“. Имѣлъ особый

интересъ къ изученію прошлаго Кубанскаго края, Е. Д. собралъ обширныя свѣдѣнія относительно существующихъ въ краѣ памятниковъ старины и на основаніи этихъ данныхъ составилъ археологическую карту Кубанской области въ 20-ти-верстномъ масштабѣ. Карта издана Императорскимъ московскимъ археологическимъ обществомъ въ 1882 г. Собственныя археологическія изслѣдованія Фелицына выразились въ производствѣ многочисленныхъ раскопокъ кургановъ Кубанской области, въ изслѣдованіи дольменовъ и нѣкоторыхъ другихъ памятниковъ доисторической древности. Часть собранныхъ имъ археологическихъ предметовъ послужила для основанія небольшого музея, существующаго въ настоящее время при кубанскомъ областномъ статистическомъ комитетѣ. Посвятивъ всю свою дѣятельность изученію прошлаго Кубанской области, покойный немало сдѣлалъ главнымъ образомъ для собиранія и объединенія многочисленныхъ матеріаловъ для изученія Кубанской области и народовъ, ее населявшихъ. Длинный рядъ статей Е. Д. Фелицына, изъ которыхъ большая часть была помѣщена въ „Кубанскихъ Областныхъ Вѣдомостяхъ“, составляетъ именно подобнаго рода „матеріалы“.

За свои труды по изученію края Е. Д. былъ избранъ въ разное время въ почетные члены ставропольскаго губернскаго и кубанскаго областного статистическихъ комитетовъ, въ дѣйствительные члены Императорскаго московскаго археологическаго общества, Императорскаго общества любителей естествознанія, антропологии и этнографіи, Императорскаго одесскаго общества исторіи и древностей, кавказскаго отдѣла Императорскаго русскаго географическаго общества, таврической ученой архивной комиссіи, въ члены-сотрудники Императорскаго русскаго археологическаго общества (въ С.-Петербургѣ) и общества любителей древней письменности.

За службу покойный былъ награжденъ слѣдующими орденами: Владимира 4-й степени съ бантомъ, св. Анны 3-й степени и св. Станислава 2-й и 3-й степеней, а также имѣлъ серебряную медаль за покореніе Западнаго Кавказа и свѣтло-бронзовую за турецкую войну 1877-1878 гг. и крестъ за службу на Кавказѣ.

Дѣятельность Отдѣла въ отчетномъ году выразилась въ производствѣ изслѣдованій на мѣстахъ, въ устройствѣ публичныхъ собраний, въ которыхъ былъ сдѣланъ рядъ сообщеній о различныхъ мѣстностяхъ Кавказа, и въ изданіи „Записокъ“ и „Извѣстій“.

Производство изслѣдованій на мѣстахъ поручено было Отдѣломъ въ отчетномъ году четыремъ лицамъ: А. Н. Дьячкову-Тарасову, А. М. Завадскому, К. И. Подозерскому и Г. Ф. Чурсину.

А. Н. Дьячковъ-Тарасовъ экскурсировалъ въ Бзыбской Абхазіи. Подъ именемъ Бзыбской Абхазіи извѣстенъ обширный районъ, ограниченный съ юго-востока р. Псыртсхой (на Новомъ Аѳонѣ), съ сѣверо-запада р. Бегерепстой, впадающей въ море въ 9 верстахъ къ сѣверо-западу отъ Гагръ; сѣверной границей служитъ Главный Кавказскій хребетъ. Бзыбская Абхазія дѣлится на сѣверную, орошаемую верхнимъ и среднимъ теченіемъ бѣшеной Бзыби, гористую, малодоступную и почти безлюдную, и южную, лежащую по нижнему теченію Бзыби и рр. Мюсерѣ, Мычишу (Черной), Хипстѣ (Бѣлой), Соубъ-Су, Апстѣ (Бакланкѣ). Въ южной части Бзыбской Абхазіи 28 селеній съ 16 тыс. жителей; здѣсь, кромѣ абхазскихъ поселеній, съ недавняго времени возникло нѣсколько русскихъ — Баклановка (близъ Новаго Аѳона), Бомборы (близъ Гудаута), Высокое (близъ р. Бѣлой).

Есть основанія предполагать, что нынѣшняя долина нижняго теченія Бзыби нѣкогда представляла не что иное, какъ большой морской заливъ, у верхней оконечности котораго была расположена сохранившаяся и понынѣ Калдахварская крѣпость. Стремительная рѣка въ теченіе цѣлаго ряда столѣтій приносила въ заливъ обломки скалъ, стволы деревьевъ и т. п. Заливъ наполнялся наносными отложеніями, пока, наконецъ, не обратился въ довольно обширную низину, заросшую богатой растительностью. Подобнаго рода дѣятельность стремительныхъ горныхъ рѣкъ, впадающихъ въ Черное море у кавказскихъ береговъ, отчасти можетъ объяснить бросающееся въ наше время въ глаза отсутствіе на кавказскомъ побережьѣ глубоко вдающихся въ сушу заливовъ. Рѣки въ изобиліи несли къ морю продукты размывовъ и разрушенія горныхъ породъ, заполняли ими видравшіяся въ материкъ глубокія бухты, и, такимъ образомъ, результатомъ долговременной работы рѣкъ являлись прибрежныя болотистыя низменности, нерѣдко довольно далеко распространяющіяся по ущелью.

Такъ изъ вѣка въ вѣкъ выпрямлялась извилистая линія черноморскаго побережья, пока не осталось почти ни одной сколько нибудь обширной, удобной для судовъ бухты.

Къ памятникамъ древности принадлежитъ здѣсь прежде всего знаменитый пицундскій храмъ, построенный, по нѣкоторымъ указаніямъ, въ 551 г., по приказанію византійскаго императора

Юстиніана В., чтобы служить центромъ распространенія христіанства среди абхазцевъ.

У самаго берега, скрывая со стороны моря величественный памятникъ первыхъ дней христіанства на Кавказѣ, разстилается обширный сосновый лѣсъ; за нимъ, занимая около 8 кв. верстъ, раскинулась ровная безлѣсная площадь, на которой нѣкогда находился одинъ изъ древнѣйшихъ городовъ черноморскаго побережья — великій Питіунтъ, нынѣшняя Пицунда. Много невзгодъ выпадало на долю Питіунта; не разъ нападали на него скиѣ, готы, персы, руссы; въ XIII и XIV вѣкахъ имъ владѣли генуэзцы. Еще въ 1833 году здѣсь сохранялись послѣдніе остатки развалинъ нѣкогда славнаго города, на стѣнахъ домовъ можно было видѣть полустертые греческія, римскія, арабскія и инныя надписи. Въ настоящее время при пицундскомъ отдѣленіи ново-аѳонскаго монастыря живетъ около 50 человекъ братіи.

Изъ русскихъ поселковъ Бомборы и Баклановка, расположенные у морского берега, страдаютъ отъ лихорадокъ, чѣмъ въ значительной степени объясняется бѣдственное положеніе основавшихся здѣсь русскихъ семействъ. Въ значительно лучшихъ климатическихъ условіяхъ находится прилѣбившійся на окутанномъ кудрявымъ лѣсомъ гребнѣ, возвышающемся надъ р. Бѣлой, поселокъ Высокій, вслѣдствіе чего и хозяйство у тамошнихъ новоселовъ ведется лучше.

Аборигены изслѣдованной мѣстности являются народомъ, сохранившимъ въ первобытной неприкосновенности наивныя воззрѣнія и понятія самыхъ отдаленныхъ своихъ предковъ. Греки, римляне, генуэзцы, турки послѣдовательно осѣдали на черноморскомъ побережьѣ, каждый приносилъ что либо новое въ области культурныхъ пріобрѣтеній человѣчества, но все это проходило совершенно безслѣдно для коренныхъ обитателей мѣстности—абхазцевъ, и теперь, спустя чуть ли не двѣ тысячи лѣтъ послѣ расцвѣта эллинской культуры въ понтійскихъ колоніяхъ, абхазецъ остается тѣмъ же почти полудикимъ обитателемъ горъ и лѣсовъ богато надѣленнаго благами природы побережья. Достаточно сказать, что до очень недавняго времени абхазцы были совершенно незнакомы съ употребленіемъ пилы и при видѣннѣ досокъ, бревенъ и т. п. всегда обходились однимъ топоромъ; даже и теперь пиленныя доски покупаются абхазцами у занимающихся распилкой бревенъ мингрельцевъ и др. сосѣдей.

А. М. Завадскій занимался изслѣдованіемъ фауны нѣкоторыхъ

озеръ Тифлисскаго уѣзда, восточной Чечни и сѣвернаго Дагестана. Въ Дагестанѣ онъ обратилъ особенное вниманіе на озеро Эзень-амъ, расположенное на высотѣ 6430 фут. среди субъ-альпійскихъ луговъ. Окружающія озеро известняковыя горы совершенно лишены древесной растительности, но прежде, повидимому, лѣса тутъ были. Съ 1896 года площадь озера значительно увеличилась, такъ что раньше шедшая по берегу его дорога нынѣ находится подъ водой. Произведенныя г. Завадскимъ совместно съ Б. Я. Васильевымъ многочисленныя измѣренія дали среднюю глубину въ 30 и наибольшую въ 37 сажень. Изъ рыбъ ловится здѣсь только форель (удочкой на червяка). Дно озера изслѣдовалось драгой, а планктонъ—анштеловской сѣткою. На глубинѣ тридцати сажень драга вытаскивала иль, а ближе къ берегу, на глубинѣ 15 саж., водоросли. Стаканчикъ планктонной сѣти приходилъ переполненнымъ ракообразными и пр., при чемъ оказалось, что поверхностный слой воды бѣднѣе ими, чѣмъ ниже лежащіе (днемъ и подъ вечеръ). Подробный отчетъ о своихъ изслѣдованіяхъ г. Завадскимъ въ Отдѣлѣ еще не присланъ.

К. И. Подозерскій работалъ лѣтомъ въ мѣстности сѣверо-западнаго Кавказа, ограниченной на сѣверо-востокѣ гребнемъ Главнаго Кавказскаго хребта отъ вершинъ Фиштъ и Оштенъ до вершины Шапсухо, а на юго-западѣ Чернымъ моремъ между селеніями Джубгой и Лазаревскимъ. Если исключить изъ этого обширнаго района узкую береговую полосу съ пролегающимъ по ней шоссе, съ селеніями и культурными участками, то все остальное пространство представится сплошь покрытымъ лѣсомъ и малодоступнымъ за отсутствіемъ путей сообщенія. Три-четыре черкесскихъ и русскихъ селенія, разбросанныя между гребнемъ Главнаго хребта и берегомъ моря, являются какъ бы оазисами среди пустыни лѣсовъ. Но лѣтъ сорокъ назадъ этотъ районъ былъ сравнительно густо заселенъ шапсугами и убыхами, о чемъ между прочимъ свидѣтельствуютъ кое гдѣ еще и доселѣ сохранившіяся дороги, которыя съ каждымъ годомъ, конечно, все болѣе разрушаются и зарастаютъ. Только къ западу отъ майкопскаго шоссе мѣстность болѣе доступна и гуще заселена. Западнѣе вершинъ Шапсухо гребень Главнаго хребта трудно различить и выдѣлить отъ боковыхъ отроговъ: вершины его становятся болѣе округлыми и сплошь покрыты лѣсомъ, такъ что и весь ландшафтъ становится болѣе мягкимъ. Г. Подозерскій убѣдился на мѣстѣ, что совершенно неточно утвержденіе нѣкоторыхъ путешественниковъ, будто гребень

Главнаго Кавказскаго хребта западнѣе вершины Шесси (861,3 саж. надъ уровн. моря) покрытъ лѣсомъ: гребень открытъ до перевала Гойтхскаго (съ небольшими перерывами), и даже значительно западнѣе вершины Лысой (383,8 саж. надъ ур. моря) встрѣчаются обширныя обнаженія по гребню. Но обнаженія эти,—по всей вѣроятности, дѣло рукъ человѣческихъ, а не природы: они сдѣланы шапсугами, имѣвшими обширныя стада. На этихъ обнаженіяхъ можно кое гдѣ прослѣдить остатки и направленіе каменныхъ оградъ и заборовъ, ограничивавшихъ когда то отдѣльныя владѣнія. Населеніе района состоитъ изъ русскихъ, чеховъ, черкесовъ (шапсуговъ), армянъ и грековъ. Экономическія условія прибрежныхъ поселеній, а также армянъ и чеховъ весьма благопріятны. Особенно упрочилось ихъ благосостояніе съ постройкою черноморскаго прибрежнаго шоссе и съ наплывомъ сюда владѣльцевъ такъ называемыхъ „культурныхъ участковъ“, когда поднялись цѣны на землю и усилился спросъ на рабочія руки и строительные матеріалы: все это значительно повысило заработокъ мѣстнаго населенія. Черкесы кромѣ того занимаются, напримѣръ, скотоводствомъ, а чехи садоводствомъ и огородничествомъ. Оригинальнымъ и отличительнымъ промысломъ района является сборъ и сушка фруктовъ: разбросанныя повсюду одичавшіе черкесскіе сады даютъ обильный урожай грушъ и яблокъ; сборъ каштановъ въ лѣсахъ также доходная статья. Среднимъ пунктомъ всего района по берегу моря является посадъ Туансе. Лѣтомъ онъ нѣсколько оживаетъ съ пріѣздомъ дачниковъ, но осенью жизнь въ немъ замираетъ, и владѣльцы красивыхъ дачъ, построенныхъ въ мавританскомъ и другихъ стиляхъ, находятся въ затрудненіи, кому бы поручить и на кого бы оставить свои дорогія дачи. Изъ климатическихъ особенностей района слѣдуетъ упомянуть объ извѣстномъ нордъ-остѣ, дующемъ периодически иногда дней по шести, и о мглѣ. Русскіе крестьяне называютъ мглу *югой* и признаютъ, что она плохо вліяетъ на урожай хлѣбовъ. Въ лѣто отчетнаго года мгла тамъ была почти постояннымъ явленіемъ: густая, зеленоватая или зеленовато-сѣрая, она заполняла ущелья и на протяженіи 40—45 верствъ совершенно скрывала силуэты горъ. Явленія мглы здѣсь настолько часты и настолько рельефно выражаются, что описываемый районъ могъ бы быть избранъ мѣстомъ для изученія этого явленія. Зеленоватую окраску мглы придаетъ, по всей вѣроятности, море лѣсовъ, которыми такъ обильно покрыты здѣсь горы. Г. Подозерскій, изъ краткаго отчета котораго мы заимствуемъ приводимыя свѣдѣнія,

въ непродолжительномъ времени сдѣлаетъ въ Отдѣлѣ сообщеніе объ изслѣдованной имъ любопытной мѣстности.

Г. Ф. Чурсинъ совершилъ, съ этнографическими цѣлями, поѣздки по Сигнахскому и Телавскому уѣздамъ, при чемъ собралъ нѣкоторые матеріалы для характеристики народныхъ воззрѣній и вѣрованій сельскаго населенія Кахетіи. Весь собранный имъ матеріалъ распадается на три отдѣла: 1) воззрѣнія и вѣрованія, относящіеся къ окружающей природѣ; 2) понятія и вѣрованія, обязанныя своимъ происхожденіемъ занятіямъ населенія или хозяйственной его дѣятельности; и 3) суевѣрныя представленія и вѣрованія, относящіеся къ различнымъ моментамъ семейной и общественной жизни (такими являются, напр., обычаи и обряды, соблюдаемые при рожденіи, заключеніи брака, во время болѣзней, при погребеніи и т. д.). Наиболѣе интересной представляется группа тѣхъ вѣрованій кахетинскаго населенія, которыя выросли на почвѣ тѣхъ или иныхъ видовъ хозяйственной дѣятельности, особенно же воззрѣнія, относящіеся къ древнѣйшимъ, освященнымъ рядомъ вѣковъ занятіямъ, каковы охота, скотоводство и земледѣліе. Составленный *г. Чурсинымъ* на основаніи собраннаго матеріала очеркъ народныхъ воззрѣній и вѣрованій Кахетіи въ непродолжительномъ времени будетъ представленъ въ Отдѣлѣ.

Кромѣ того въ отчетномъ году Распорядительнымъ Комитетомъ постановлено было приступить къ организаціи постоянныхъ наблюдений надъ нѣкоторыми группами кавказскихъ ледниковъ. Шаги къ осуществленію этого постановленія будутъ сдѣланы въ текущемъ году.

Общихъ собраній въ отчетномъ году состоялось восемь (въ 1902 году шесть, въ 1901 и 1900 по три): 20-го февраля, 6-го, 13-го и 20 марта, 7-го іюня, 23-го сентября, 26-го ноября и 18-го декабря.

Въ собраніи 20-го февраля *К. А. Сатунинъ* сдѣлалъ сообщеніе о Гельской котловинѣ и истокахъ рѣки Куры. Мѣстность эта посѣщена имъ лѣтомъ 1902 года по порученію и на средства Отдѣла, и о результатахъ изслѣдованій докладчика вкратцѣ уже было упомянуто въ отчетѣ за 1902 г. Сообщеніе *г. Сатунина* до сихъ поръ не опубликовано въ изданіяхъ Отдѣла потому, что докладчикъ пожелалъ дополнить его свѣдѣніями о собранныхъ имъ въ Гельской котловинѣ естественно-историческихъ коллекціяхъ, которыя разосланы различнымъ спеціалистамъ для опредѣленія, а опредѣленіе это еще не закончено. Самъ докладчикъ, избравшій себя спеці-

альностью изслѣдованіе млекопитающихъ, опредѣленіе собранныхъ имъ въ котловинѣ млекопитающихъ уже закончилъ. Въ этомъ же собраніи были избраны дѣйствительными членами Отдѣла гг. Ершовъ, Нагурскій, Осѣцкій, Польскій и Томиловъ.

Въ собраніи 6-го марта *М. А. Шостакъ* сдѣлалъ сообщеніе о своей поѣздкѣ въ Рачу и Сванетію. Цѣль поѣздки его туда, совершенной по собственной инициативѣ, заключалась въ провѣркѣ слуховъ и даже официально отмѣченныхъ на картахъ свѣдѣній о нахожденіи тамъ золота и въ выясненіи того промышленнаго значенія, какое могъ бы имѣть въ будущемъ этотъ забытый уголокъ Кавказа. Докладчикъ пришелъ къ заключенію, что относительно золотоносности рѣка Ингуръ и его притоки не заслуживаютъ вниманія и что обильныя въ Сванетіи кварцевыя жилы незолотоносны; хорошимъ же содержаніемъ золота отличаются и могутъ быть при иныхъ условіяхъ съ выгодой разрабатываемы лишь оруденѣлыя жилы съ свинцовымъ блескомъ и сѣрнымъ колчеданомъ. Кромѣ продуктовъ горнаго и лѣснаго дѣла никакихъ другихъ предметовъ вывоза Сванетія дать не можетъ. Но край терпитъ отъ недостатка удобныхъ путей сообщенія и отъ своей обособленности. Докладчикъ по этому поводу выразился довольно ярко: „чукчи и лопари, — и тѣ имѣютъ возможность въ зимнее время на оленяхъ съѣзжаться на ярмарки въ культурные центры; здѣсь же, не рискуя погибнуть, сванеть девять мѣсяцевъ въ году не проникаетъ за отдѣляющій его хребетъ“. Свое сообщеніе г. Шостакъ иллюстрировалъ при помощи волшебнаго фонаря сдѣланными имъ при поѣздкѣ многочисленными фотографическими снимками; напечатано оно въ № 1 тома XVI „Извѣстій“.

Собраніе 13-го марта было посвящено выслушанію доклада *К. И. Подозерскаго* о санчарской тропѣ и урочищѣ Псху. Санчарская тропка, съ направленіемъ и современнымъ состояніемъ которой г. Подозерскій подробно ознакомилъ собравшихся, была разработана въ концѣ шестидесятыхъ годовъ прошлаго столѣтія нашими войсками съ цѣлью соединенія Сѣвернаго Кавказа, именно Кубанской области, съ Сухумомъ: изъ бассейна истоковъ Бзыби на южномъ склонѣ Главнаго хребта она переходитъ въ бассейнъ истоковъ Большой Лабы на сѣверный склонъ черезъ Санчарскій перевалъ. Урочище Псху, представляющее собою широкую наносную равнину, тянущуюся по лѣвому берегу р. Бзыби за Ачавчарскимъ переваломъ, является, благодаря климату и почвѣ, прекраснымъ мѣстомъ для поселенія. Когда то здѣсь и было густое абхазское населеніе,

а затѣмъ, по выселеніи абхазцевъ въ Турцію, въ 60-хъ годахъ прошлаго столѣтія была сдѣлана попытка заселить это урочище женатыми нижними чинами, но попытка эта не имѣла успѣха вслѣдствіе отсутствія сколько нибудь удобныхъ дорогъ для сообщенія этой мѣстности съ остальнымъ міромъ. Но если санчарская тропка будетъ разработана въ дорогу, то попытка заселенія урочища Псху можетъ быть съ успѣхомъ возобновлена. Сообщение г. Подозерскаго напечатано въ № 2 тома XVI „Извѣстій“.

Въ собраніи 20-го марта *К. Θ. Ганъ* сообщилъ о своей поѣздкѣ по самымъ высокимъ мѣстамъ Дагестанской области. Отчетъ г. Гана напечатанъ въ № 4 тома XVI „Извѣстій“.

Собрание 7-го іюня было годовое. Правителемъ дѣлъ былъ прочитанъ отчетъ о дѣятельности Отдѣла въ 1902 году, а затѣмъ *В. А. Соколовъ* познакомили собравшихся съ маршрутомъ и наблюденіями цѣлой партіи мѣстныхъ альпинистовъ, взошедшихъ 12-го августа 1902 года на вершину Большого Арарата и установившихъ тамъ метеорологическую будку, въ которой ими оставлены максимальный и минимальный термометры. Сообщение г. Соколова сопровождалось демонстраціей туманныхъ картинъ. Напечатано оно въ № 5 т. XVI „Извѣстій“. Въ заключеніе произведены были выборы дѣйствительныхъ членовъ Отдѣла и выбраны были слѣдующія лица: Андріевскій, Гуневичъ, Евангуловъ, Жуковъ, Ляховъ, Соколовъ, Ткешелашвили, Туманскій, Чурсинъ, Шахтаинскій, Шелковниковъ и Ярошенко.

Въ собраніи 23-го сентября *А. М. Завидскій* сдѣлалъ иллюстрированное при помощи волшебнаго фонаря сообщеніе о своей поѣздкѣ вверхъ по ущелью Андійскаго Кой-су (напечатано въ сокращенномъ видѣ въ № 5 тома XVI „Извѣстій“).

Въ собраніи 25-го ноябра горный инженеръ *Н. Н. Пыльцовъ* прочиталъ докладъ о внезапныхъ наводненіяхъ и сѣляхъ въ Нухинскомъ уѣздѣ. Докладчикъ отмѣтилъ прежде всего тотъ печальный фактъ, что за послѣднія десять лѣтъ число наводненій въ Закавказьѣ значительно увеличилось, и увеличились также размѣры наносимыхъ ими населенію убытковъ, и затѣмъ объяснилъ разницу между внезапными наводненіями и сѣлями, которая заключается въ томъ, что при наводненіяхъ содержаніе осадковъ въ водѣ никогда не доходитъ до такой степени, чтобы протекающая масса представляла собою смѣсь грязи, щебня и камней, какъ это бываетъ при сѣляхъ. Особенно подробно докладчикъ остановился на сѣляхъ, наносящихъ наибольшій ущербъ жителямъ. Главнымъ

условіемъ, вліяющимъ на образованіе внезапныхъ наводненій и сѣлей, является состояніе растительнаго покрова въ областяхъ питанія мѣстныхъ рѣкъ и горныхъ потоковъ. Растительный покровъ, особенно древесный, впитывая влагу, отдаетъ ее затѣмъ лишь капля за каплей, и дождевые потоки не скатываются со склоновъ мгновенно; когда же этотъ покровъ уничтоженъ и основныя породы дѣйствіемъ метеорологическихъ факторовъ разрыхлены, то при ливняхъ внизъ сносится масса щебня и грязи. Растительный же покровъ постепенно уничтожается вслѣдствіе безоощадной вырубки лѣсовъ въ верховьяхъ рѣкъ и неразумной пастбы скота на альпійскихъ пастбищахъ: нѣкоторые изъ послѣднихъ такъ выбиты мелкимъ и крупнымъ скотомъ и такъ истощены, что представляютъ въ настоящее время сплошныя осыпи. Въ заключеніе докладчикъ настоятельно рекомендовалъ обратить серьезное вниманіе на борьбу съ причинами внезапныхъ наводненій и сѣлей. Докладъ г. Пыльцова былъ иллюстрированъ многочисленными туманными картинами, прекрасно подобранными и исполненными, снимки для которыхъ стоили докладчику немалыхъ усилій и средствъ при разъѣздахъ по горнымъ дебрямъ.

Въ собраніи 18-го декабря *А. А. Аракелянъ* подѣлился съ присутствовавшими собранными имъ во время проживанія въ Персіи свѣдѣніями о тамошнихъ курдахъ, объ ихъ жилищахъ, пищѣ, одеждѣ, вооруженіи и пр., а также о нѣкоторыхъ ихъ обычаяхъ, при чемъ особенно подробно остановился на обычаяхъ брачныхъ. Въ этомъ же собраніи были избраны дѣйствительными членами гг. Бутенко, Восторговъ, Григорьевъ, Дубянской, Мартыновъ, Пыльцовъ, Рамзаевъ и Штеберъ.

Помимо перечисленныхъ лицъ, командированныхъ Отдѣломъ въ лѣтнія экскурсіи, и другихъ, сдѣлавшихъ въ Отдѣлѣ перечисленные сообщенія, въ дѣятельности Отдѣла въ текущемъ году принимали участіе еще нѣкоторые какъ члены Отдѣла, такъ и лица, не входящія въ его составъ.

К. Θ. Ганъ исполнилъ для Отдѣла переводъ посвященной вопросу о раздѣленіи кавказскихъ альпъ главы изъ сочиненія Г. Мерцбахера „*Aus des Hochregionen des Caucasus*“. Мерцбахеръ, на основаніи собственныхъ изслѣдованій виѣшняго вида кавказскихъ альпъ и геологическаго строенія ихъ, дѣлитъ Главный Кавказскій хребетъ на три части съ подраздѣленіями, именно на поитійско-абхазскіе альпы (отъ Чернаго моря до Эльбруса), на Центральный хребетъ, между Эльбрусомъ и Казбекомъ, содержащій самую выс-

шую и самую обледенѣлую часть Кавказа, съ группами Эльбрусъ—Донгузъ-орунъ, сването-татарскими альпами, дигорскими альпами, группой Адай-хоха или мамисонскою и осетинскими альпами, и на восточный Кавказъ, съ альпами хевсурскими, тушинскими, дагестанскими и самурскими и каспійскою цѣнью. О болѣе мелкихъ дѣленіяхъ этихъ группъ мы здѣсь не упоминаемъ. Переводъ помѣщенъ въ № 4 тома XVI „Извѣстій“.

С. В. Гласекъ обработалъ для Отдѣла записи землетрясеній пріобрѣтеннаго Отдѣломъ на свои средства для тифлисской физической обсерваторіи тройного горизонтальнаго маятника Ребѣръ-Элерта за время съ 1-го апрѣля по конецъ 1901 года. Работа г. Гласека помѣщена въ приложеніи къ № 4 тома XVI „Извѣстій“.

М. К. Голомбѣвскій представилъ въ Отдѣлъ описаніе своихъ попытокъ восхожденія на Эльбрусъ въ 1887 и 1888 годахъ и топографіи этой горы и ея окрестностей. Сообщение на эту тему было сдѣлано авторомъ въ Отдѣлѣ еще 3-го февраля 1889 года и своевременно не было опубликовано въ „Извѣстіяхъ“ Отдѣла по причинамъ, отъ автора не зависѣвшимъ. Теперь оно напечатано въ № 3 тома XVI „Извѣстій“. Исходя отъ лица, дѣлавшаго съемки въ районѣ Эльбруса и много дней проведеннаго на его склонахъ, сообщеніе это своими подробностями представляетъ значительный интересъ.

М. Г. Джанашивили продолжалъ порученный ему Отдѣломъ переводъ „Географіи Грузіи“ царевича Вахушти по подлинной рукописи, присланной по просьбѣ Отдѣла изъ Императорской Академіи Наукъ. Переводъ этотъ, снабженный обильными примѣчаніями, разъясняющими текстъ, составить отдѣльную книжку „Записокъ“ Отдѣла. Въ отчетномъ году напечатано было семь печатныхъ листовъ.

Н. Я. Динникъ составилъ для Отдѣла описаніе совершенной имъ въ 1902 году поѣздки въ долину Кодора, напечатанное въ № 3 тома XVI „Извѣстій“. Въ отчетномъ же году г. Динникъ экскурсировалъ въ верховьяхъ Большой Лабы, былъ на Цагеркерскомъ перевалѣ, ведущемъ на южный склонъ Главнаго Кавказскаго хребта въ ущелье Бзыби, и спускался въ это ущелье. Онъ прошелъ весь Заагданъ (т. е. долину, по которой течетъ Большая Лаба), покрытый такимъ лѣсомъ, подобнаго которому нѣтъ на всемъ Кавказѣ. Здѣсь онъ обратилъ особенное вниманіе на изслѣдованіе древесной и кустарниковой растительности. Описаніе этой экскурсіи г. Динникъ своевременно представилъ въ Отдѣлъ.

Н. М. Елоровъ представилъ въ Отдѣлъ свой списокъ (напечатанъ въ № 1 тома XVI „Извѣстій“) чешуекрылыхъ сѣвернаго

склона центрального Кавказа, составленный по материаламъ, обработаннымъ имъ раньше, и принималъ участіе въ библиографическомъ отдѣлѣ „Извѣстій“.

Е. П. Козубскій помѣстилъ въ № 4 тома XVI „Извѣстій“ основанное на архивныхъ документахъ небольшое изслѣдованіе подъ заглавіемъ „Р. Ф. фонъ-Эркертъ и его сочиненіе „Die Sprachen des Caucasischen Stammes“, которое проливаетъ нѣкоторый свѣтъ на матеріалъ, положенный фонъ-Эркертъ въ основаніе своего труда, и особенно на способъ собранія этого матеріала.

В. П. Невмержицкій далъ коротенькую замѣтку о находящемся въ Сигнахскомъ уѣздѣ селеніи Ахтало и его минеральныхъ грязяхъ, результаты лѣченія которыми иногда поразительны, особенно въ случаяхъ кожныхъ заболѣваній (въ № 3 тома XVI „Извѣстій“).

К. И. Подозерскій снабдилъ необходимыми примѣчаніями и поправками сдѣланный г. Ганомъ переводъ изъ Мерцбахера о раздѣленіи кавказскихъ альпъ, а въ № 5 тома XVI „Извѣстій“ помѣстилъ замѣтку о двухъ ледникахъ въ верховьяхъ Большой Лабы. Къ замѣткѣ онъ приложилъ карту этихъ ледниковъ. Принималъ онъ также участіе въ веденіи библиографическаго отдѣла „Извѣстій“.

А. Н. Дьячковъ-Тарасовъ составилъ для Отдѣла историко-географическое описаніе Гагръ и ихъ окрестностей, посѣщенныхъ и изслѣдованныхъ имъ по порученію Отдѣла въ 1902 году, а также представилъ составленное имъ со словъ топографа Сосели описаніе экскурсіи къ озеру Рица въ бассейнѣ рѣчекъ Геги и Юпшары, притоковъ Большой Лабы. Первое описаніе напечатано въ выпускѣ первомъ XXIV книжки „Записокъ“, а второе въ № 1 тома XVI „Извѣстій“.

К. А. Сатунинъ составилъ для Отдѣла обзоръ изслѣдованія млекопитающихъ Кавказскаго края, къ которому приложилъ діагнозы новыхъ кавказскихъ млекопитающихъ, описанныхъ за періодъ времени 1895—1902 гг., и заключающій 133 нумера списокъ млекопитающихъ, найденныхъ до сихъ поръ въ предѣлахъ Кавказскаго края. Нужно замѣтить здѣсь, что авторъ досуги своей служебной дѣятельности посвящаетъ специально изученію млекопитающихъ. На Кавказѣ онъ проживаетъ уже десять лѣтъ и ежегодно принимаетъ поѣздки въ разныя мѣстности нашего края, и наука обязана ему открытіемъ уже многихъ новыхъ видовъ млекопитающихъ. Имъ открытъ даже новый родъ, которому онъ далъ на-

звание прометеевой мыши (этотъ родъ открытъ у Гудаурскаго перевала, т. е. вблизи Казбека, съ которымъ связываютъ мифъ о Прометее). Въ названномъ обзорѣ своемъ г. Сатунинъ дѣлаетъ попытку раздѣлить Кавказъ на зоогеографическіе участки, но, въ виду недостаточности матеріала, категорическаго значенія своей попыткѣ не даетъ: онъ только намѣчаетъ предѣлы распространенія тѣхъ или иныхъ кавказскихъ животныхъ. Обзоръ г. Сатунина составилъ второй выпускъ XXIV книжки „Записокъ“ Отдѣла. Кромѣ того г. Сатунинъ въ № 5 т. XVI „Извѣстій“ Отдѣла помѣстилъ описаніе своей поѣздки на Бусарчильскій перевалъ и разобралъ результаты зоологическихъ экскурсій К. М. Дерюгина въ Чорохскомъ краѣ и А. А. Браунера—между Новороссійскомъ и Красной Полянкой. На Бусарчильскомъ перевалѣ вниманіе автора было особенно привлечено небольшимъ мелкимъ озерцомъ, которое питается таяніемъ снѣговъ и довольно густо заросло различными водяными растеніями; интересно оно тѣмъ, что изъ него бѣгутъ ручейки и къ сѣверу, и къ югу, и такимъ образомъ одновременно берутъ изъ него начало притоки Черной Арагвы на южномъ склонѣ и притоки системы Терека на сѣверномъ склонѣ Главнаго Кавказскаго хребта.

А. С. Хахановъ помѣстилъ въ № 1 тома XVI „Извѣстій“ замѣтку объ изслѣдованіяхъ французскаго ученаго Шарансея, который подмѣтилъ въ кавказскихъ языкахъ сходство съ гималайскими и сходство это признаетъ не случайнымъ. Кромѣ того въ отчетномъ году Отдѣлъ окончилъ печатаніе второго, значительно дополненнаго и исправленнаго изданія труда г. Хаханова о древнѣйшихъ предѣлахъ расселенія грузинъ по Малой Азіи, о представленіи котораго въ Отдѣлъ уже говорилось въ отчетѣ за 1902 годъ и который составилъ шестой выпускъ XXII книжки „Записокъ“. Предѣлы этого древнѣйшаго расселенія грузинъ авторъ намѣчаетъ такъ: на западѣ грузины переходили р. Гались, на югѣ предѣльнымъ пунктомъ ихъ распространенія служилъ Ванъ, на сѣверѣ Кавказскій хребетъ, а на востокѣ—Дагестанская область до той линіи, которою эта область отдѣляется отъ Закатальскаго округа.

Э. А. Штеберъ составилъ для Отдѣла опубликованное въ № 5 тома XVI „Извѣстій“ изслѣдованіе особенностей нѣкоторыхъ прѣсныхъ источниковъ владикавказской котловины. Эти любопытные источники находятся къ сѣверу отъ станицы Ардонской, въ мѣстности, представляющей собою самую низменную часть владикавказской котловины, и замѣчательны тѣмъ, во-первыхъ, что зимою въ самые лютые морозы не только не замерзаютъ, но даже спо-

собствуют таянію снѣга у береговъ, и, во-вторыхъ, тѣмъ особенно, что въ холодное, хотя бы и дождливое лѣто количество воды въ нихъ уменьшается, а въ лѣто жаркое и сухое увеличивается, при чемъ все время съ водою они выдѣляютъ газы, представляющіе смѣсь тѣхъ самыхъ газовъ, которые входятъ въ составъ атмосфернаго воздуха. Для автора несомнѣнно, что количество воды въ родникахъ находится въ зависимости отъ температуры воздуха, а не отъ количества атмосферныхъ осадковъ. Для объясненія этихъ особенностей ардонскихъ родниковъ г. Штеберъ предполагаетъ существованіе подземнаго ледника, при таяніи котораго освобождается заключающійся во льду и уплотнившемся снѣгѣ воздухъ, проникающій затѣмъ вмѣстѣ съ водою на поверхность земли. Другою теоріею онъ предполагаетъ существованіе трещинъ, скважинъ и подземныхъ каналовъ въ известковыхъ передовыхъ хребтахъ, по которымъ воды, получившія начало у современныхъ наземныхъ ледниковъ и снѣжныхъ обваловъ, проходятъ до легко проницаемаго для воды наноса у станицы Ардонской, гдѣ и поднимаются вверхъ, изливаясь на дневную поверхность. Авторъ находитъ, что кромѣ высказанныхъ имъ предположеній можно, вѣроятно, выдвинуть и другія теоріи, но во всѣхъ нихъ можно трактовать только о мѣстѣ нахождения питающаго ардонскіе родники ледника; въ томъ же, что эти родники ледниковаго происхожденія, едва-ли можно сомнѣваться.

Говоря объ изслѣдованіяхъ, произведенныхъ разными лицами какъ по порученію Отдѣла, такъ и по собственной инициативѣ, мы постепенно перечислили почти всѣ статьи, напечатанныя въ отчетномъ году въ „Запискахъ“ и „Извѣстіяхъ“ Отдѣла. Для полноты отчета слѣдуетъ упомянуть, что, кромѣ перечисленныхъ статей и библиографическихъ замѣтокъ о нѣкоторыхъ касающихся Кавказа статьяхъ и книгахъ, въ „Извѣстіяхъ“ за отчетный годъ были помѣщены еще слѣдующія статьи: *В. А. Развина* замѣтка (въ № 1-мъ) „Къ вопросу о находеніи зубра на южномъ склонѣ Главнаго Кавказскаго хребта“ (перепечатано, по просьбѣ автора, изъ журнала „Природа и Охота“; авторъ приходитъ къ заключенію, что въ бассейнѣ Бзыби зубръ больше не водился, но что въ очень отдаленныя времена онъ тамъ водился, особенно въ долинахъ и ущельяхъ рѣкъ, впадающихъ въ Бзыбъ съ правой стороны); „Извлеченіе изъ отчета военно-топографическаго отдѣла кавказскаго военнаго округа за 1902 годъ“, по обыкновенію, содержащаго много географическаго матеріала (въ № 3); покойнаго

Э. Э. Зеземана „Путевыя впечатлѣнія при поѣздкѣ по Карсской области“ (въ № 4); „Отвѣтъ профессору Иловайскому“ (въ № 1) по поводу статьи его „Три дня въ Гаграхъ или страничка изъ „Тысячи и одной ночи“, въ которой онъ говоритъ, между прочимъ, что только за послѣднее время *наконецъ стали* появляться русскіе изслѣдователи Кавказскихъ горъ, чѣмъ, конечно, свидѣтельствуешь о маломъ своемъ знакомствѣ съ исторіей изслѣдованія Кавказа, и двѣ переводныхъ статьи—Шедда объ айсорахъ и Сарра о поѣздкѣ въ Мазандеранъ. Въ общемъ всѣ перечисленныя статьи составили въ отчетномъ году томъ XVI „Извѣстій“ (пять номеровъ) и три выпуска „Записокъ“, именно шестой выпускъ XXII книжки и первые два выпуска XXIV книжки, всего 656 страницъ, или 41 печатный листъ.

Обозрѣвая весь матеріаль, какъ опубликованный Отдѣломъ въ своихъ изданіяхъ въ отчетномъ году, такъ и собранный его членами, но еще не опубликованный, мы видимъ, что большая часть его относится къ Главному Кавказскому хребту, т. е. къ тому фактору мѣстной природы, отъ котораго зависитъ все разнообразіе жизни края, на подробнѣйшее изученіе котораго во всѣхъ отношеніяхъ и должны быть направлены мѣстныя силы. Меньшая часть работъ касается Малаго Кавказа и Персіи. Нужно также признать, что, если ни одна изъ всѣхъ работъ не представляется классической, то, во всякомъ случаѣ, почти всѣ онѣ трактуютъ о мѣстностяхъ мало извѣстныхъ и даже совсѣмъ еще не описанныхъ. При тѣхъ незначительныхъ матеріальныхъ и научныхъ силахъ, которыми располагаетъ Отдѣлъ, работающій на дальней окраинѣ, среди неблагопріятныхъ подчасъ условій, точка зрѣнія, которой онъ придерживается въ своей дѣятельности, не можетъ, намъ кажется, не быть признана правильной, а эта точка зрѣнія слѣдующая: не пренебрегать для своихъ изданій ни малѣйшимъ явленіемъ, какъ бы незначительно оно ни было, лишь бы о немъ еще не было свѣдѣній въ литературѣ, и не отвергать услугъ ни малѣйшей мѣстной силы.

Изъ событій внутренней жизни Отдѣла въ текущемъ году должно быть отмѣчено одно: благодаря вниманію къ нуждамъ Отдѣла г. Предсѣдательствующаго, Отдѣлъ получилъ отъ него разрѣшеніе помѣстить свою канцелярію и часть библиотеки въ канцеляріи Закавказскаго Статистическаго Комитета, который въ половинѣ февраля текущаго года перешелъ въ новое помещеніе (на Московской улицѣ въ д. Ениколопова). Въ этомъ помещеніи въ

распоряженіе Отдѣла предоставлена зала, для которой Отдѣломъ куплена обстановка. Въ этой залѣ члены Отдѣла имѣютъ возможность просматривать получаемыя Отдѣломъ изданія разныхъ ученыхъ обществъ, которыя, впрочемъ, выдаются, по желанію, и на домъ. Въ текущемъ году книгъ было выдано довольно много, сравнительно съ прежними годами, когда неимѣніе помѣщенія не давало возможности членамъ Отдѣла пользоваться его библіотеккой. Въ залѣ повѣшены портреты выдающихся членовъ Отдѣла, серія которыхъ постепенно пополняется. Здѣсь же Отдѣлъ имѣетъ возможность собирать коллекціи фотографическихъ снимковъ видовъ и типовъ Кавказа. Начальникъ кавказскаго военно-топографическаго отдѣла П. П. Кульбергъ любезно снабдилъ Отдѣлъ картами Кавказа и прилежащихъ странъ.

Въ заключеніе перейдемъ къ *доходамъ и расходамъ* Отдѣла.

По смѣтѣ къ поступленію ожидалось 4071 р. 76 к. Въ дѣйствительности поступило 4283 р. 84 к., т. е. болѣе противъ смѣты на 212 р. 8 к. По отдѣльнымъ статьямъ смѣты поступленія были слѣдующія (въ рубляхъ):

Статьи дохода.	Назначено по смѣтѣ.	Въ дѣйствительности поступило.	Болѣе (+) или менѣ (-) противъ смѣты.
Остатокъ отъ доходовъ 1902 года.	785,76	785,76	—
Пособіе отъ казны.....	2000,00	2000,00	—
Проценты съ капиталовъ.....	576,00	586,80	+10,80
Членскіе взносы.....	610,00	840,00	+230,00
Отъ продажи изданій.....	100,00	71,28	-28,72

Если не считать остатка отъ доходовъ 1902 года, то всего въ отчетномъ году поступило доходовъ 3498 р. 8 коп. Изъ 840 р. членскихъ взносов взносы за отчетный годъ составляютъ 570 р., за 1902—90 руб., за 1901—30 р. и внесено впередъ за 1904 годъ 50 р.; одинъ взносъ былъ пожизненный, въ 100 рублей, которые зачислены въ неприкосновенный капиталъ.

Израсходовано было въ теченіе отчетнаго года 3710 р. 1 к., менѣе противъ смѣты на 261 р. 75 к. По отдѣльнымъ статьямъ расходы распредѣлились слѣдующимъ образомъ:

Статьи расхода.

Статьи расхода.	Назначено по сметѣ.	Въ действительности израсход.	Больше (+) или меньше (-) процентовъ сметы.
Канцелярія	1146,00	1211,13	+65,13
Наемъ помѣщенія	175,00	—	—175,00
Обстановка помѣщенія	216,76	239,53	+22,77
Командировки	400,00	294,00	—106,00
Изданіе „Извѣстій“ и „Записокъ“ ..	1700,00	1713,82	+13,82
Библіотека	150,00	146,30	—3,70
На медали имени Ходзько	114,00	—	—114,00
Разные расходы	70,00	105,23	+35,23

Расходы по канцелярії Отдѣла сложились въ отчетномъ году изъ слѣдующихъ отдѣльныхъ статей: вознагражденіе правителю дѣль 600 р., на наемъ писца 240 р., на наемъ сторожа 67 р., на покупку канцелярскихъ принадлежностей, бланки, повѣстки и за изготовленіе двухсотъ посылокъ съ экземплярами XXIII книжки „Записокъ“ Отдѣла 104 р. 13 к., послѣдній взносъ за пишущую машину 100 руб. и въ счетъ содержанія бывшему правителю дѣль Отдѣла г. Зейдлицу 100 рублей.

Обстановка помѣщенія: за мебель 124 р., за мелкіе предметы для обстановки и письменнаго стола 31 р. 85 к., за портреты 36 р. 60 к., за двѣ вывѣски 20 р. и разныхъ мелкихъ расходовъ, сопряженныхъ съ переходомъ въ помѣщеніе и съ устройствомъ въ немъ, на 27 р. 8 копѣекъ.

Изданіе „Записокъ“ и „Извѣстій“: гонорара авторамъ (считая въ томъ числѣ пособія лицамъ, отправлявшимся въ лѣтнія экскурсіи) 917 р. 75 к., за наборъ и печать 565 р. 96 к., за бумагу 276 р. 72 к., за брошюровку 40 р., за изготовленіе рисунковъ 48 р. 90 к., за изготовленіе картъ 110 р. 50 к. и за пересылку корректурныхъ листовъ 3 р. 99 копѣекъ.

Библіотека: на выписку книгъ 26 р. 80 к., за газету „Новое Время“ 17 р., за составленіе библіографическихъ карточекъ 97 р. 50 к. и за разборку книгъ 5 рублей.

Въ число разныхъ расходовъ входятъ: почтовые и телеграфные расходы 8 р. 30 к., за переноску книгъ и посылокъ 5 р. 85 к., на разъѣзды по городу 5 р. 38 к., за справки въ адресномъ столѣ

80 к., на устройство собраній 69 р. 10 к. и за вѣнокъ на гробъ Г. И. Радде 15 р. 80 копѣекъ.

Въ остаткѣ отъ доходовъ отчетнаго года къ 1-му января 1904 года было 573 р. 83 к. и отъ доходовъ прежнихъ лѣтъ 14756 р. 80 к., итого 15330 р. 63 к. (менѣе, чѣмъ оставалось къ 1-му января отчетнаго года, на 211 р. 93 к.), изъ которыхъ 5165 р. 52 к. имѣютъ специальное назначеніе, именно: 679 р. 44 к. на цѣльное описаніе Кавказа, 775 р. 10 к. на печатаніе статей совместно съ отдѣломъ генеральнаго штаба при штабѣ кавказскаго военнаго округа, 1614 р. на медали имени Ходзько, 796 р. 98 к. на выдачи по опредѣленію предсѣдательствующаго и 1300 р. запаснаго капитала. Суммы Отдѣла хранятся въ тифлисскомъ отдѣленіи государственнаго банка; изъ нихъ 14500 руб. заключаются въ процентныхъ бумагахъ (на 14400 р. имѣются свидѣтельства государственной 4% ренты и на 100 р. одинъ закладной съ выигрышами листъ государственнаго дворянскаго земельного банка).

Въ заключеніе Распорядительный Комитетъ предлагаетъ вниманію собранія **смѣту доходовъ и расходовъ Отдѣла на 1904 годъ**, утвержденную въ засѣданіи 19-го марта текущаго года.

П р и х о д ъ.

Остатокъ отъ доходовъ 1903 года	473 р. 83 к.
Пособіе изъ государственнаго казначейства	2000 " — "
Проценты съ капиталовъ	590 " — "
Членскіе взносы	660 " — "
Доходъ отъ продажи изданій	42 " 17 "
И т о г о	3766 р. — к.

Р а с х о д ъ.

Канцелярія	950 р.
Обстановка помѣщенія	50 "
Библіотека	50 "
Командировки съ научными цѣлями	400 "
Изданіе „Записокъ“ и „Извѣстій“	2100 "
Разные мелочные расходы	100 "
Непредвидѣнные расходы	116 "
И т о г о	3766 р.

Списокъ изданій, поступившихъ въ библіотеку Кавказскаго Отдѣла ИМПЕРАТОРСКАГО Русскаго Географическаго Общества въ теченіе 1903 года.

Абихъ, Г. Отчетъ комиссіи, назначенной для изслѣдованія тифлискихъ минеральныхъ источниковъ. Съ атласомъ. Тифлисъ. 1870. *Отъ О. Я. Симонсона.*

Алибеговъ, И. Г. Народное образованіе на Кавказѣ. Тифлисъ. 1903.

Апухтинъ, И. Кавказскія минеральныя воды. Спб. 1903.

Арнольдъ, И. Н. Загрязненіе водъ нефтяными продуктами и его экономическое значеніе. Спб. 1903.

Бакинскія губернскія вѣдомости. 1903.

Бородинъ, Н. Каспійско-волжское рыболовство и его экономическое значеніе. Спб. 1903.

Бутенко, Б. Наводненія въ низовьяхъ рѣки Терека, исторія борьбы съ ними и будущее вопроса. Тифлисъ. 1903. *Отъ П. П. Кульберта.*

Бюллетень постоянной центральной сейсмической комиссіи. 1902, I—IX, XII.

Волна. 1903.

Временникъ демидовскаго юридическаго лица. Кн. 85.

Временникъ центрального статистическаго комитета министерства внутреннихъ дѣлъ. № 49.

Вѣщій Олегъ. Болгарія и Македонія. Съ иллюстраціями. Спб. 1903. *Отъ Н. К. Зейдлица.*

— Геологическія изслѣдованія въ золотоносныхъ областяхъ Сибири. Енисейскій золотоносный районъ. В. 4-й.—Ленскій золотоносный районъ. В. 2-й. Спб. 1903.

Герценштейнъ, В. А. Тифлискій настольный календарь на 1903 годъ. *Отъ издателя.*

Гошкевичъ, В. И. Клады и древности херсонской губерніи. Херсонъ. 1903. *Отъ автора.*

Данныя о родившихся и бракахъ въ г. Москвѣ за 1901 годъ.

Двадцать народныхъ пѣсенъ Сибири для одного голоса, съ сопровожденіемъ фортепяно, изъ собранныхъ въ 1900 в. въ иркутской губерніи и забайкальской области П. П. Протасовымъ. Спб.

День, В. Э. Населеніе Россіи по пятой ревизіи. Подушная подать въ XVIII в. и статистика населенія въ концѣ XVIII в. М. 1902.

Дубянскій, В. На Девдоракскій ледникъ. Очеркъ. Владикавказъ. 1902. *Отъ автора.*

Дурасовъ, М. С. Краткій курсъ русскаго торговаго права, съ ученіемъ о векселѣ и конкурсномъ процессѣ. Тифлисъ. 1903.

Ежегодникъ волжской біологической станціи саратовскаго общества естествоиспытателей и любителей естествознанія. 1903. В. 1.

Ежегодникъ зоологическаго музея Императорской академіи наукъ. 1902 (VII), №№ 3, 4.

Ежегодникъ по геологіи и минералогіи Россіи. Т. V, вв. 8—10; т. VI, вв. 2—6.

Ежегодникъ русскаго горнаго общества. I. 1901.

Ежемѣсячный метеорологическій бюллетень тифлисской физической обсерваторіи. 1902, XI, XII и XIII; 1903, I—X.

Екатеринославское научное общество. Годъ второй, №№ 5, 6, 7.

Журналъ министерства народнаго просвѣщенія. 1903.

Журналъ общаго собранія членовъ кубанскаго областного статистическаго комитета 2-го мая 1903-го года.

Журналъ опытной агрономіи. 1902, VI; 1903, I—V.

Журналы общихъ собраній и совѣта вятскаго кружка любителей естествознанія. Съ 15-го сентября 1902 г. по январь 1903 г.

Журналы собранія директоровъ и инспекторовъ народныхъ училищъ и директоровъ учительскихъ семинарій кавказскаго учебнаго округа (2—13 іюня 1903 года) въ г. Тифлисъ. Тифлисъ. 1903.

Записки западно-сибирскаго отдѣла Императорскаго русскаго географическаго общества. Кн. XXX.

Записки Императорскаго русскаго географическаго общества по отдѣленію этнографіи. Т. XXVII; т. XXVIII, вв. 1 и 2.

Записки Императорскаго с.-петербургскаго минералогическаго общества. Вторая серія, ч. XL, вв. 1 и 2.

Записки красноярскаго подъотдѣла восточно-сибирскаго отдѣла Императорскаго русскаго географическаго общества. Т. I, в. 1.

Записки крымскаго горнаго клуба. 1902, № 11—12; 1903, №№ 1—10.

Записки математическаго отдѣленія новороссійскаго общества естествоиспытателей. Т. XX.

Записки ново-александрійскаго института сельскаго козѣдства и лѣсоводства. Т. XV, в. 2-й (1902), в. 3 (1903).

Записки новороссійскаго общества естествоиспытателей. Т. XXIV, в. II.

Записки по гидрографіи, издаваемые главнымъ гидрографическимъ управленіемъ. Вып. XXV.

Записки русскаго бальнеологическаго общества въ Пятигорскѣ. Т. V, №№ 1—7; т. VI, №№ 1—3.

Записки семипалатинскаго подъяотдѣла западно-сибирскаго отдѣла Императорскаго русскаго географическаго общества. В. I.

Зейдлицъ, Н. Н. К. Зейдлицъ, какъ ботаникъ. Автобіографія. Юрьевъ. *Отъ автора.*

З-цъ, Н. Библиографическая замѣтка о кн. 2 в. VI-го „Трудовъ тифлискаго ботаническаго сада“. М. 1903. *Отъ автора.*

Землевѣдѣніе. 1902, IV; 1903, I—III.

Іоаннисіани, Н. Е. Къ вопросу о кахетинскихъ винахъ. (Матеріалы для выработки и установленія типа кахетинскаго вина). Спб. 1903.

Извлеченіе изъ отчета Императорскаго с.-петербургскаго ботаническаго сада за 1902 годъ.

Извѣстія восточнаго института. Тт. III и IV.

Извѣстія геологическаго комитета. XXI (1902), №№ 5—8.

Извѣстія закавказскаго статистическаго комитета. Т. I (1904), № 1.

Извѣстія Императорскаго общества любителей естествознанія, антропологии и этнографіи, состоящаго при Императорскомъ московскомъ университетѣ. Т. CIV. Труды антропологическаго отдѣла. Томъ XXI.

Извѣстія Императорскаго русскаго географическаго общества. Т. XXXVIII (1902), вв. III и IV; XXXIX (1903), вв. I—III, V и VI.

Извѣстія Императорскаго томскаго университета. Кн. 21 и 22.

Извѣстія Императорской академіи наукъ. 1902, IV—VI, X—XII; 1903, I—VI, IX.

Извѣстія Императорской археологической комиссіи. 1902, вв. 3 и 4 и прибавленіе къ в. 3-му.

Извѣстія историко-филологическаго института князя Безбородко въ Нѣжинѣ. Т. XX.

Извѣстія кавказской шелководственной станціи. 1898, 12; 1899, 7, 10—12; 1900, 12; 1901, 6, 7, 11; 1902, 12; 1903, 1.

Извѣстія красноярскаго подъяотдѣла восточно-сибирскаго отдѣла Императорскаго русскаго географическаго общества. Т. I, в. V.

Извѣстія общества археологии, исторіи и этнографіи при Императорскомъ казанскомъ университетѣ. Т. XVIII, вв. 1—3; т. XIX, вв. 1, 3 и 4.

Извѣстія оренбургскаго отдѣла Императорскаго русскаго географическаго общества. В. XVIII.

Извѣстія русскаго астрономическаго общества. В. IX, 8 и 9; в. X, 1.

Извѣстія физико-математическаго общества при Императорскомъ казанскомъ университетѣ. Вторая серія, т. XI, №№ 2—4; т. XII, №№ 1—4; т. XIII, №№ 1 и 2.

Кавказское сельское хозяйство.

Кавказъ. Газета.

Карсъ. Газета.

—ній. По Турціи передъ войной. Изъ невольныхъ странствованій. *Отъ П. С. Жукова.*

Краткій отчетъ по церковному музею за 190²/₃ г. Тифлисъ. 1903.

Криштафовичъ, Н. І. Гидрогеологія и топографія люблинскаго водопровода. Варшава. 1899.

Криштафовичъ, Н. І. Гидрогеологическое описаніе территоріи города Люблина и его окрестностей. Варшава. 1902.

Кубанскій календарь на 1903 годъ.

Кубанскій сборникъ. Т. IX.

Левицкій, Г. В. Біографическій словарь профессоровъ и преподавателей Императорскаго юрьевскаго, бывшаго дерптскаго, университета за сто лѣтъ его существованія (1802—1902). Т. I. Юрьевъ. 1902.

Лейстъ, Э. Изслѣдованіе суточного и годового хода метеорологическихъ элементовъ во время циклоновъ и антициклоновъ. Москва. 1900.

Липскій, В. И. Горная Бухара. Результаты трехлѣтнихъ путешествій въ Среднюю Азію въ 1896, 1897 и 1899 г. Спб. Ч. II. 1902.

Личный составъ кавказскаго учебнаго округа къ 1 января 1903 года. Двѣ части. Тифлисъ. 1903.

Личный составъ кубанскаго областного статистическаго комитета къ 1-му января 1903-го года.

Лѣтописи николаевской главной физической обсерваторіи, издаваемыя М. Рыкачевымъ. 1901 годъ. Двѣ части. Спб. 1903.

Маевскій, И. А. Практика большого орошенія и орошеніе для переселенческихъ участковъ, крестьянъ и землевладѣльцевъ. Тифлисъ. 1903. *Отъ автора.*

Матеріалы для геологіи Кавказа. Серія III, кн. IV.

Матеріалы для геологій Россіи. Т. XXI, в. 1.

Матеріалы для статистики бакинскоі нефтяноі промышленности за 1902 г. Вывозъ нефтяныхъ продуктовъ. Баку. 1903.

Матеріалы о движеніи населенія въ московскоі губерніи за 1901 годъ.

Матеріалы по археологій Россіи. Т. II, в. 1.

Наблюденія магнитной и метеорологической обсерваторіи въ Екатеринбургѣ за 1901 годъ.

Наблюденія метеорологической обсерваторіи Императорскаго юрьевскаго университета въ 1901 и 1902 гг.

Наблюденія метеорологической обсерваторіи московскаго сельскохозяйственнаго института. 1901.

Наблюденія метеорологической обсерваторіи политехническаго института Императора Александра III. 1901, №№ 7—12.

Наблюденія метеорологической обсерваторіи университета св. Владимира въ Кіевѣ. 1902, VI—XII; 1903, I—III.

Научные результаты аральскоі экспедиціи, снаряженноі туркестанскимъ отдѣломъ Императорскаго русскаго географическаго общества. Вып. III и IV. Ташкентъ. 1903.

Новое время. Газета.

Обзоръ астраханскоі губерніи за 1902 годъ.

Обзоръ бакинскоі губерніи за 1902 годъ.

Обзоръ бакинскоі нефтяноі промышленности за 1902 годъ. Три тома. Баку. 1903.

Обзоръ дагестанскоі области за 1902 годъ.

Обзоръ дѣятельности мин. земл. и госуд. имущ. за восьмой годъ его существованія (30 марта 1901—30 марта 1902 года). То же. За девятый годъ (30 марта 1902—30 марта 1903 года).

Обзоръ карскоі области за 1902 годъ.

Обзоръ кутаисскоі губерніи за 1901 годъ.

Обзоръ эстляндскоі губерніи за 1902 годъ.

Отчетъ главнаго управленія неокладныхъ сборовъ и казенной продажи питей. 1901 г. В. 1. Спб. 1903.

Отчетъ дагестанскаго областного статистическаго комитета за 1902 годъ.

Отчетъ Императорскоі археологической комиссіи за 1900 г.

Отчетъ Императорскаго русскаго географическаго общества за 1902 годъ (въ двухъ частяхъ).

Отчетъ о дѣйствіяхъ главнаго гидрографическаго управленія морскаго министерства за 1901 годъ.

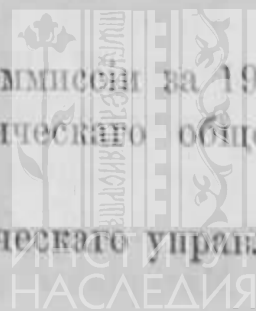

Отчетъ о дѣятельности алагирской общественной библіотеки и читальни съ 1-го ноября 1901 года до 1-го ноября 1902 года.

Отчетъ о дѣятельности кубанскаго областного статистическаго комитета за 1902 годъ.

Отчетъ о дѣятельности севастопольской морской офицерской библіотеки за 1901 годъ.

Отчетъ о дѣятельности семипалатинскаго подьотдѣла западно-сибирскаго отдѣла Императорскаго русскаго географическаго общества за 1902 годъ.

Отчетъ о состояніи и дѣятельности карскаго областного статистическаго комитета за 1902 годъ.

Отчетъ о состояніи учебныхъ заведеній кавказскаго учебнаго округа за 1902 годъ.

Отчетъ петровскаго общества изслѣдователей Астраханскаго края за 1898-й годъ. То же за 1899-й годъ.

Отчетъ тифлискаго отдѣленія Императорскаго русскаго музыкальнаго общества и состоящаго при немъ музыкальнаго училища за 1902—1903 (съ 1-го сентября 1902 по 1-е сентября 1903 г.).

Отчетъ харьковской общественной библіотеки за шестнадцатый годъ ея существованія (съ 1-го октября 1901 г. по 1-е октября 1902 г.) и ея филиальнаго отдѣленія за второй годъ его существованія (съ 1-го окт. 1901 г. по 1-е окт. 1902 г.). Харьковъ. 1902.

Отчеты и изслѣдованія по кустарной промышленности въ Россіи. Т. VII.

Отчеты объ осмотрѣ народныхъ училищъ кавказскаго учебнаго округа въ 1902 году. Тифлисъ. 1903.

Отъ междунаrodnаго статистическаго института. Отдѣльный оттискъ изъ № 1-го т. I-го „Извѣстій закавказскаго статистическаго комитета“.

Памятная книжка астраханской губерніи на 1903 годъ.

Памятная книжка константиновскаго межевого института за 1901—1902 годъ.

Пантюховъ, И. И. Убійца Корша (эпилепсія и нравственное помѣшательство). Спб. 1903. *Отъ автора.*

Пантюховъ, И. И. Удушеніе во время педерастіи. Спб. 1903. *Отъ автора.*

Первая всеобщая перепись населенія Россійской Имперіи, 1897 г. XV. Калужская губернія.—XXX. Пензенская губернія.—

XXXV. Рязанская губернія.—XXXVII. С.-Петербургская губернія.—LXX. Черноморская губернія.

Передѣльскій, А. Г. Кобулеты (Смѣкаловка). Дачное мѣсто и приморскій курортъ въ климатическомъ, санитарномъ и лѣчебномъ отношеніи. Спб. 1902. *Отъ автора.*

Передѣльскій, А. Г. Укрѣпленіе Хунзахъ и аварскій округъ дагестанской области. (Санитарно-географическій очеркъ). Спб. 1903. *Отъ автора.*

Першке, Л. Л. Обзоръ отраслей промышленности въ Закавказскомъ краѣ, служащихъ источникомъ косвенныхъ налоговъ, и поступленіе акцизнаго по краю дохода за 1901 годъ. Тифлисъ. 1902.

Положеніе о третьемъ съѣздѣ русскихъ дѣятелей по техническому и профессиональному образованію въ Россіи. Баку.

Предостереженія о сильныхъ вѣтрахъ и метеляхъ, посланныя николаевскою главною физическою обсерваторіею на линіи желѣзныхъ дорогъ зимою 1901—1902 года. Отчетъ, представленный г-ву директору обсерваторіи С. Грибоѣдовымъ, завѣдывающимъ отдѣленіемъ ежедневнаго бюллетеня. Спб. 1903.

Приложеніе къ всеподданнѣйшему отчету о состояніи эриванской губерніи за 1902 годъ.

Проектъ устава Императорскаго общества размноженія охотничьихъ и промысловыхъ животныхъ и правильной охоты.

Протоколы засѣданій общества естествоиспытателей при Императорскомъ казанскомъ университетѣ. 1901—1902.

Протоколы омскаго медицинскаго общества. 1901—1902 г., в. III, №№ 6—16; 1902—1903 г., №№ 1—11.

Пѣтуховъ, Е. В. Императорскій юрьевскій, бывшій дерптскій, университетъ за сто лѣтъ его существованія (1802—1902). Т. I. Первый и второй періоды (1802—1865). Юрьевъ. 1902.

Пѣтуховъ, Е. В. Статистическія таблицы и личные списки по Имп. юрьевскому, бывшему дерптскому, университету (1802—1901). Юрьевъ. 1902.

Пятьдесятъ пѣсенъ русскаго народа для мужского и смѣшаннаго хора изъ собранныхъ И. В. Некрасовымъ и О. М. Истоминнымъ въ 1894, 95, 96, 97, 98 и 99 гг. въ губерніяхъ владимирской, нижегородской, орловской, пензенской, пермской, саратовской, симбирской, тамбовской, тверской, тульской, ярославской и рязанской. Положилъ на голоса И. В. Некрасовъ. Москва 1903.

Пятьдесятъ пѣсенъ русскаго народа для мужскаго хора изъ собранныхъ И. В. Некрасовымъ и Ѳ. И. Покровскимъ въ 1901 году въ нижегородской губерніи. Положилъ на голоса И. В. Некрасовъ. Сочиненіе литератора Е. Москва. 1903.

Пятьдесятъ пѣсенъ русскаго народа для одного голоса съ сопровожденіемъ фортепьяно изъ собранныхъ въ 1894, 5, 6, 7, 8, 9 и 1901 гг. И. В. Некрасовымъ, Ѳ. М. Истоминымъ и Ѳ. И. Покровскимъ. Переложилъ Анатолій Лядовъ. 1903.

Радловъ, В. В. Камень съ древне-тюркской надписью. Спб. 1897. *Отъ автора.*

Рейнке, М. М. Объ охранѣ водныхъ богатствъ. Обзоръ работамъ юридической части за 1898—1901 гг.

Романовскій, В. Е. Очерки изъ исторіи Грузіи. Тифлисъ. 1902.

Русскій антропологическій журналъ. 1902, IV; 1903, I, II.

Русскій астрономическій календарь на 1903 годъ нижегородскаго кружка любителей физики и астрономіи. Два выпуска.

Рыначевъ, М. Отчетъ по николаевской главной физической обсерваторіи за 1901 годъ. Спб. 1903.

Сааковъ, А. И. О необходимости введенія земскихъ учрежденій въ Закавказьѣ. Тифлисъ. 1903.

Сатунинъ, К. А. Очерки природы Кавказа. II. Поѣздка по эриванской губерніи и карскаго области осенью 1900 года. Глава I. *Отъ автора.*

Сборникъ матеріаловъ для описанія мѣстностей и племенъ Кавказа. В. XXXII.

Сборникъ музея по антропологии и этнографіи при Императорской академіи наукъ. I, II, III.

Сводъ товарныхъ цѣнъ на главныхъ русскихъ и иностранныхъ рынкахъ за 1902 годъ.

Сегаль, І. Л. Елисаветпольская губернія. Впечатлѣнія и воспоминанія. Тифлисъ. 1902. *Отъ автора.*

Сегаль, І. Мусульманскія секты въ Персіи и Закавказскомъ краѣ. Тифлисъ. 1903. *Отъ автора.*

Сегаль, І. Л. Сборникъ свѣдѣній о Елисаветпольской губерніи. Тифлисъ. 1902.

Серія докторскихъ диссертаций, допущенныхъ въ защитѣ въ Императорской военно-медицинской академіи. За 1900—1901 г. № 4 и 66. За 1901—1902 г. № 1—3, 5—18, 20—106 и 108. За 1902—1903 г. № 1—59, 61—67, 69—101.

Серія магистерскихъ диссертаций, допущенныхъ къ защитѣ въ Императорской военно-медицинской академіи. За 1900—1901 г. № 1. За 1901—1902 г. №№ 2—5. За 1902—1903 г. №№ 1—8.

Списокъ землетрясеній по наблюденіямъ иркутской магнитно-метеорологической обсерваторіи. № 2.

Срезневскій, Б. Вліяніе климатовъ на человѣка. Юрьевъ. 1902.

Срезневскій, Б. И. Таблицы ежегодныхъ осадковъ, выпавшихъ на всѣхъ метеорологическихъ станціяхъ Прибалтійскаго края (въ лифляндской и эстляндской губерніяхъ) въ 1900 году. Юрьевъ. 1903.

Срезневскій, Б. Указатель къ ежемѣсячнымъ обзорамъ погоды въ Европейской Россіи и прилежащихъ странахъ за десятилѣтіе 1891—1900 гг. (декабрь 1890—ноябрь 1900 г. нов. ст.), помѣщеннымъ въ „Метеорологическомъ Вѣстникѣ“ Императорскаго русскаго географическаго общества и составленнымъ при участіи М. А. Рыкачева, Г. А. Любославскаго, С. И. Савинова и І. Б. Шпиндлера. Юрьевъ. 1902.

Ставропольскія губернскія вѣдомости.

Статистика по казенной продажѣ питей за 1900 годъ. То же за 1901 годъ, III.

Статистика Россійской Имперіи. LIV, 2; LV, LVII.

Стрижовъ, И. Возникающій новый нефтяной районъ. Грозный. 1903. *Отъ автора.*

Стрижовъ, И. Н. Развѣдки на островѣ Челекенѣ и новый видъ челекенской нефти. Спб. 1903. *Отъ автора.*

Тарнани, И. К. Насѣкомыя, вредныя для плодоводства и огородничества въ губерніяхъ царства Польскаго, и мѣры борьбы съ этими насѣкомыми. Юрьевъ. 1903.

Ткешелашвили, И. С. Матеріалы для исторіи фармаціи въ Россіи. Біографическій словарь фармацевтовъ, получившихъ степень магистра фармаціи въ Имп. русскихъ университетахъ и въ Имп. военно-медицинской академіи съ 1845 по 1901 годъ. В. І. Москва. 1901. *Отъ автора.*

Ткешелашвили, И. С. Отъ Владикавказа до Кутаиса. Путеводитель по военно-осетинской дорогѣ. М. 1899. *Отъ автора.*

Ткешелашвили, И. С. Списокъ лишайниковъ и мховъ, собранныхъ на Кавказѣ въ 1897 г. Тифлисъ. 1898. *Отъ автора.*

Ткешелашвили, И. С. Стерилизація растворовъ для подкожныхъ впрыскиваній. М. 1902. *Отъ автора.*

Тридцатилѣтіе спеціальныхъ классовъ лазаревскаго института восточныхъ языковъ. М. 1903.

Трудовая помощь въ Сибири въ 1902 г. (предварительный отчетъ). *Отъ И. А. Маевского.*

Труды бакинскаго отдѣленія Императорскаго русскаго техническаго общества. 1902, I—XII; 1903, I—V, VII.

Труды геологическаго комитета. Т. XVI, № 2 и послѣдній; XVII, № 3 и посл.; т. XIX, № 2; т. XX, № 1; новая серія, в. 1, 4 и 5.

Труды закавказскаго статистическаго комитета. Т. I. Земельныя дачи эриванской губерніи. В. 1-й. Дачи эриванскаго уѣзда.

Труды Императорскаго вольнаго экономическаго общества. 1902, № 6; 1903, №№ 1—5.

Труды Императорскаго с.-петербургскаго ботаническаго сада. Т. XXI, в. 1, 2; т. XXII, в. 1.

Труды Императорскаго с.-петербургскаго общества естествоиспытателей. XXXI, в. 5; XXXII, в. 2; XXXIII, в. 1, №№ 4—8; XXXIV, в. 1, №№ 1—3.

Труды каѳедры исторіи и энциклопедіи медицины Императорскаго московскаго университета. Т. I, в. 1. *Отъ И. С. Тке-елашвили.*

Труды общества естествоиспытателей при Императорскомъ казанскомъ университетѣ. Т. XXXIII, в. 4; т. XXXVI, вв. 1—6.

Труды общества испытателей природы при Императорскомъ саратовскомъ университетѣ. Т. XXXVI, вып. I, II; т. XXXVII.

Труды опытныхъ лѣсничествъ. Таблицы метеорологическихъ наблюденій трехъ степныхъ станцій (№№ 1, 4 и 6), трехъ лѣсныхъ (№№ 3, 5 и 8) и одной долинной (№ 2) за 1901 годъ.

Труды пермской губернской ученой архивной комиссіи. VI.

Труды по востоковѣдѣнію, издаваемые лазаревскимъ институтомъ восточныхъ языковъ. В. XIII.

Труды саратовскаго общества естествоиспытателей и любителей естествознанія. Т. IV, в. 1.

Труды тифлискаго ботаническаго сада. В. VI, 2; в. VII, 1 и 2.

Труды троицкосавско-кахтинскаго отдѣленія приамурскаго отдѣленія Императорскаго русскаго географическаго общества. Т. IV, в. 1.

Тысяча девятьсотъ второй годъ въ сельскохозяйственномъ отношеніи по отвѣтамъ, полученнымъ отъ хозяевъ. В. VI.

Тысяча девятьсотъ третій годъ въ сельскохозяйственномъ отношеніи по отвѣтамъ, полученнымъ отъ хозяевъ. Вв. I—IV.

Указатель къ XXI—XXX выпускамъ „Сборника матеріаловъ для описанія мѣстностей и племенъ Кавказа“, 1896—1902 гг.

Утвержденіе русскаго владычества на Кавказѣ. Изд. военно-историческаго отдѣла штаба кавказскаго военнаго округа. Тт. I, II и XII.

Ученыя записки Императорскаго московскаго университета. Отдѣлъ естественно-историческій. Вв. XV—XVIII.—Отдѣлъ физико-математическій. Вв. XVII и XVIII.—Юридическій факультетъ. Вв. XVIII—XXI:

Ученыя записки Императорскаго юрьевскаго университета. 1902, 6; 1903, 1—5.

Фаминцынъ, А. О международной библиографіи по естествознанію и математикѣ. Спб. 1902.

Федченко, О. Два новыхъ рода. (Возстановленіе приоритета—замѣтка вторая). Спб. 1903.

Фокъ, А. А. Результаты инвентарныхъ работъ въ бассейнахъ верховьевъ Днѣпра, Оки, Дона и Красивой Мечи, Сейма, Сызрана, Цны, Саволы и Битюга. 1894—1900 г. Спб. 1902.

Хохловъ, Г. Т. Путешествіе уральскихъ казаковъ въ „Бѣловодское царство“. Съ предисловіемъ В. Г. Короленко. Спб. 1903.

Циркуляръ по управленію кавказскимъ учебнымъ округомъ. 1902, XI, XII; 1903, I—XI.

Штеберъ, З. А. Ледниковые обвалы въ истокахъ Геналдона на Кавказѣ. Екатеринославъ. 1902. *Отъ автора.*

Этнографическое обозрѣніе. 1902, 4; 1903, 1—3.

Ազգագրական Հանդէս. VIII и IX.

Արարատ. 1903.

Abich, H. Aus kaukasischen Ländern. Reisebriefe. I und II B. Wien. 1896. *Отъ О. Я. Симонсона.*

Abich, H. Eine Bergkalkfauna aus der Araxesenge bei Djoulfa in Armenien. Wien. 1878. *Отъ О. Я. Симонсона.*

Abich, H. Etudes sur les glaciers actuels et anciens du Caucase. Тифлисъ. 1870. *Отъ О. Я. Симонсона.*

Ahlenius, Karl. Angermanälfvens flodområde. Uppsala.

Annales de géographie. XII-e bibliographie géographique annuelle, 1902. № 65. Paris. 1903.

Boas, Franz. Tsimshian texts. Washington. 1902.

Boletim da sociedade de geographia de Lisboa. 1902, 11, 12.

Boletín de estadística municipal de la ciudad de Santa-Fe. 1902, 4; 1903, 1—3, 6—9.

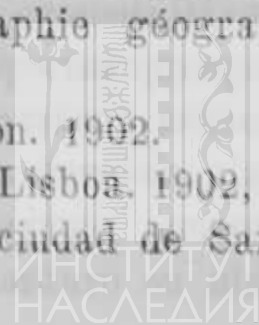

Boletín de la academia nacional de ciencias en Córdoba.
T. XVII, entr. 2-a, 3-a.

Boletín de la sociedad geográfica de Lima. 1902, 3 и 4
(t. XII, tr. 3, 4); 1903, I (t. XIII, tr. 1).

Boletín de la instituto geológico de México. № 16.

Boletín mensual. Dirección general de estadística de la provin-
cia de Buenos Aires. 1901, 6, 9; 1902, 8, 9, 11, 12; 1903, 1—3, 5—7.

Bolletino della società africana d'Italia. 1902, XI, XII; 1903,
I, II.

Bolletino della società geografica italiana. 1903, I—XII.

Bulletin de la société d'anthropologie de Lyon. XI, 2.

Bulletin de la société de géographie commerciale de Bor-
deaux. 1903, №№ 1—24.

Bulletin de la société géographie commerciale de Paris.
1902, 10—12; 1903 (t. XXV), 1—10.

Bulletin de la société de géographie commerciale du Havre.
1902, IV; 1903, II.

Bulletin de la société de géographie et d'études coloniales
de Marseille. 1902 (XXVI), 1—4; 1903 (XXVII), 1.

Bulletin de la société normande de géographie. 1902, IV—XII;
1903, I—III.

Bulletin de la société royale de géographie d'Anvers. 1902
(XXVI), 3, 4; 1903 (XXVII), 1.

Bulletin du muséum d'histoire naturelle. 1902, 7 и 8;
1903, 1—4.

Bulletin mensuel de statistique municipale de la ville de
Buénos-Ayres. 1903, I—XII.

Bulletin mensuel du club alpin français. 1902, XII; 1903, I—XI.

Bulletin of bureau of american ethnology. № 25.

Bulletin of the american geographical society. 1902 (XXXIV),
5; 1902 (XXXV), 1—4.

Bulletin of the geological institution of the university of
Upsala. V, 10.

Bulletin of the United States geological survey. №№ 191,
195—207.

Chefs de bureaux de statistique et des offices du travail
dans divers états. *Отъ Н. К. Зейдлица.*

Clemm, W. N. Die Gallensteinkrankheit, ihre Häufigkeit, ihre
Entstehung, Verhütung und Heilung durch innere Behandlung.
Berlin. 1903.

- Day, David T. Mineral resources of the United States. Calendar year 1901. Washington. 1902.
- Deutsche geographische Blätter. 1902 (XXVI), 1, 2.
- Dingelstedt, V. The mussulman subjects of Russia.
- Gamber, I. Catalogue XIV. Les peuples orientaux. Catalogue XVIII. Paris. 1903.
- Habenicht, H. Justus Perthes' Taschen-Atlas. 40. Auflage. Gotha. 1903.
- Hiersemann, K.W. Catalog, 281. Nordamerica.—Каталогъ № 283. Россія. II часть. Leipzig. 1903.—№ 297. Oesterreich-Ungarn. Balkanstaaten.
- Jahresbericht des Frankfurter Vereins für Geographie und Statistick. Sechsendsechzigster und siebenundsechzigster Jahrgang. 1901—1902 und 1902—1903.
- La géographie. 1903. 1—6.
- Le globe. Bulletin. 1902, XI и XII, и 1903, I.—Mémoires. T. XLII.
- Lönborg, Sven. Sveriges karta tiden till omkring 1850. Uppsala. 1903.
- Merzbacher, G. Aus den Hochregionen des Kaukasus. B. I und II. Leipzig. 1901.
- Mitteilungen der anthropologischen Gesellschaft in Wien. 1903 (XXXIII), I—V.
- Mitteilungen des Vereins für Erdkunde zu Halle a S. 1903.
- Mitteilungen des Vereins für Erdkunde zu Leipzig. 1902.
- Monographs of the United States geological survey. Vol. XLII и XLIII. Washington. 1903.
- Nineteenth annual report of the bureau of american ethnology. 1897—1898. Pp. I и II.
- Professional papers of the United States geological survey. №№ 1—8. Washington. 1902.
- Revue generale de bibliographie française. 1903, № 1.
- Rivista mensile del club alpino italiano. 1902, XII; 1903, I—XI.
- Schulz, A. Justus Perthes' Geschichts-Atlas. Taschen-Atlas zur mittleren und neueren Geschichte. Gotha. 1898.
- Societatea geografică română. Buletin. 1903, 1.
- Sresnevsky, Dr. B. Einige geometrische Sätze über die Krümmung eines Luftstroms in atmosphärischen Wirbeln.
- Tijdschrift van het koninklijk nederlandsch aardrijkskundig genootschap. Tw. serie, deel XX (1903), I—VI.

Twenty-second annual report of the United States geological survey to the secretary of the interior. 1900—01. Four parts. Washington. 1901 and 1902.

Twenty-third annual report of the director of the United States geological survey to the secretary of the interior. 1901—2. Washington. 1902.

Warpachowsky, N. A. Zur Ichthyofauna des Flusses Petschora. Petersbourg. 1902.

Water-supply and irrigation paper of the United States geological survey. №№ 65—79.

Welgol, Oswald. Lagerkatalog Neue Folge No. 110. Leipzig. 1903.

Zeitschrift der Gesellschaft für Erdkunde zu Berlin. 1903. I—X.

Извлеченіе изъ отчета военно-топографическаго отдѣла кавказскаго военнаго округа.

1. *Геодезическія работы на Кавказѣ*. Триангуляціонныя работы на Кавказѣ производились въ двухъ районахъ: въ Черноморской губерніи по Главному Кавказскому хребту и его склонамъ и въ Кизлярскомъ отдѣлѣ и Хасавъ-Юртовскомъ округѣ Терской области въ дельтѣ р. Терека.

Триангуляторами были: въ первомъ районѣ капитанъ Подозерскій, во второмъ капитаны Павловъ и Казимирскій.

Триангуляція въ Черноморской губерніи имѣла цѣлью опредѣленіе пунктовъ для производящейся нынѣ верстовой съемки по черноморскому склону Главнаго Кавказскаго хребта и распростра- нялась отъ вершинъ Фиштъ и Оштенъ къ сѣверу до вершины Шапсухо. Мѣстность эта богата лѣсомъ и имѣетъ лишь весьма рѣдкое населеніе, состоящее изъ русскихъ, черкесовъ, армянъ, грековъ и чеховъ. Дороги, бывшія здѣсь до выселенія черкесовъ, за истекшія сорокъ лѣтъ разрушились или заросли; та же судьба постигла и дороги, проложенныя квартировавшими здѣсь прежде войсками. Условія работъ въ такомъ безлюдномъ и бездорожномъ краѣ были довольно тяжелы, и тягость ихъ усугублялась господствующей тамъ при совершенно ясномъ небѣ мглой (русское населеніе называетъ ее *юга*) и періодически дувшими сильными сѣ-

веро-восточными вѣтрами, въ большой степени препятствовавшими наблюденіямъ.

Триангуляція эта соединяетъ сѣть капитана Блюма, 1863 года, съ сѣтью капитана Перваса, 1886 г. (на востокъ). Распространеніе сѣти начато отъ первоклассныхъ пунктовъ капитана Блюма—Лысая, Шапсухо и Хотынсь. Пункты эти связаны имъ большими второклассными треугольниками съ первоклассными пунктами триангуляціи Сѣвернаго Кавказа Физіабго и Нагойкошъ, отъ которыхъ велъ сѣть свою и капитанъ Первасъ въ 1886 году.

На пунктѣ Хотынсь найденъ камень, поставленный капитаномъ Блюмомъ въ 1863 году. На пунктѣ Шапсухо найдена желѣзная труба, обложенная камнями и поставленная межевными чинами при производствѣ ими мелкой триангуляціи. На пунктѣ Лысая центра не оказалось, а найдены только слѣды неглубокой ямы и остатки пирамиды, такъ что капитану Подозерскому пришлось заложить новый центръ.

Всего въ районѣ работъ опредѣлено 10 пунктовъ перваго класса (кромѣ основныхъ) и 23 пункта второклассныхъ и третьеклассныхъ. Во всѣхъ пунктахъ центры закладывались на глубинѣ 1—2 аршинъ и обозначались каменными плитами съ крестообразной насѣчкой и, кромѣ того, на поверхности земли деревяннымъ обожженнымъ коломъ.

Триангуляціонныя работы въ низовьяхъ р. Терека производились въ двухъ отдѣльныхъ мѣстностяхъ: капитаномъ Павловымъ по обоимъ берегамъ р. Терека между устьями рр. Сунжи и Аксая, примыкая на сѣверѣ къ прошлогодней триангуляціи; капитаномъ Казимирскимъ къ востоку отъ Кизляра между прошлогоднимъ райономъ и Каспійскимъ моремъ. Кромѣ того, капитану Павлову поручено было соединить свою сѣть съ чеченскимъ рядомъ треугольниковъ триангуляціи Сѣвернаго Кавказа. Такая связь была необходима, такъ какъ вся новая триангуляціонная сѣть въ дельтѣ р. Терека начата была съ сѣвера и основывалась на двухъ сторонахъ прежняго кизлярскаго ряда триангуляціи Сѣвернаго Кавказа, сохранившихся около Чернаго Рынка.

Терекъ около устья Сунжи протекаетъ въ довольно широкихъ берегахъ, заросшихъ крупнымъ лѣсомъ, поэтому капитану Павлову и понадобилось построить довольно высокіе сигналы, дабы перекинуть сѣть съ одного берега на другой. На западѣ же отъ рѣки, какъ и на востокъ, мѣстность принимаетъ совершенно степной характеръ и особыхъ затрудненій для визированія не пред-

ставляетъ. Труднѣе была связь новой сѣти съ чеченскимъ рядомъ треугольниковъ Сѣвернаго Кавказа. Ближайшими пунктами этого ряда были гора Чахтырь-кортъ, гора Эртинъ-кортъ и гора Карахъ. Первые два пункта находятся въ горной Чечнѣ, а послѣдній на длинномъ невысокомъ лѣсистомъ хребтѣ, тянущемся вдоль праваго берега р. Терека отъ сел. Новый Юртъ (Грозненскаго округа) до станицы Кохановской при слияніи рѣки Бѣлки съ Сунжею. На всѣхъ трехъ пунктахъ найдены были центры—на первыхъ двухъ заложенные въ грунтъ большіе камни съ высѣченными на нихъ крестами, на послѣднемъ же пунктѣ три кирпича, поставленные на продольныхъ ребрахъ и составляющіе фигуру равносторонняго треугольника. Приступивъ къ работамъ 29-го апрѣля, капитанъ Павловъ закончилъ осмотръ мѣстности и постройку всѣхъ сигналовъ къ концу іюля, полѣ чего приступилъ къ наблюденіямъ, начиная съ горы Чахтырь-кортъ. Вслѣдствіе непрерывныхъ тумановъ въ горахъ и сильной мглы на низменной плоскости Чечни, въ теченіе десяти дней не удалось произвести ни одного наблюденія. Триангуляторъ, дабы и далѣе не потерять времени, спустился съ горы и двинулся на пункты, расположенные около р. Терека, съ которыхъ, вслѣдствіе близкихъ разстояній между ними, возможно было производить наблюденія. Только въ сентябрѣ мѣсяцѣ, выждавъ благоприятной погоды, капитанъ Павловъ вновь поднялся въ горы, и тогда удалось сдѣлать необходимыя наблюденія. Съ октября триангуляторъ вновь спустился на низменность и закончилъ свои работы только къ 20-му декабря. Наблюденія производились десятисекунднымъ теодолитомъ Эртеля.

Районъ работъ капитана Казимирскаго восточными рукавами Терека—Старымъ Терекомъ и Новымъ Терекомъ (Кордонка) дѣлится на три части: 1) сѣверную, къ сѣверу отъ Стараго Терека, открытую, безводную и перерѣзанную старыми, сухими руслами рѣки; 2) среднюю, между рѣками Старымъ и Новымъ Терекомъ, открытую, но въ южной части своей затопляемую въ половодье выступающею изъ береговъ рѣкой Новымъ Терекомъ; и 3) южную, къ югу отъ Новаго Терека, затопляемую почти сплошь прорывами Терека и выступающимъ изъ береговъ Новымъ Терекомъ и поросшую камышомъ высотой отъ $1\frac{1}{2}$ до 2 сажень. Вода во всей этой затопляемой полосѣ обыкновенно держится съ конца іюня до середины марта слѣдующаго года. Берега обѣихъ рѣкъ—Стараго и Новаго Терека—поросли лѣсомъ до самаго впаденія въ море; лѣсомъ же поросли также берега старыхъ, сухихъ русель Стараго

и Новаго Терека—Конай и Анашкина, но только до половины своего протяженія. Это обстоятельство, въ совокупности съ садами станицы Александрійской и хуторовъ князя Хамзаева, заставило триангулятора построить нѣсколько двойныхъ пирамидъ, высотой до 13 сажень.

Работы капитана Казимирскаго продолжались съ 28-го апрѣля по 13-е ноября; наблюденія онъ производилъ четырехсекунднымъ теодолитомъ Эртеля съ ломаною трубой.

Обоими триангуляторами въ дельтѣ Терека выставленъ всего 81 тригонометрической знакъ, въ томъ числѣ пять двойныхъ пирамидъ, 26 ординарныхъ пирамидъ и 43 вѣхи. Кромѣ того въ сѣть вошли восемь мѣстныхъ предметовъ (церкви, часовни и проч.). На всѣхъ пунктахъ заложено по два центра: одинъ нижній, на глубинѣ до двухъ аршинъ, другой верхній, на поверхности земли. Нижніе центры обозначались пятью кирпичами, на одномъ изъ которыхъ на узкомъ короткомъ ребрѣ напиливался крестъ. Въ нѣкоторыхъ случаяхъ центры нарѣзаны на большихъ камняхъ. Всего въ дельтѣ Терека опредѣлено второклассныхъ пунктовъ 42 и третьеклассныхъ 40, итого 82.

2. Геодезическія работы въ Крыму. Триангуляціонныя работы въ Крыму производились двумя производителями геодезическихъ работъ, изъ которыхъ одинъ, подполковникъ Черданцевъ, заканчивалъ работы по триангуляціи перваго класса, другой же, капитанъ Меллеръ, продолжалъ дробленіе первоклассной сѣти для надобностей полуверстной съемки.

Предполагавшееся въ отчетномъ году измѣреніе повѣрительнаго базиса, вслѣдствіе перевода полк. Щеткина въ С.-Петербургъ, не состоялось. По этому поводу явилась мысль, нельзя ли обойтись безъ измѣренія такого базиса, связывая крымскую первоклассную сѣть или съ однимъ изъ боковъ новороссійскаго тригонометрическаго измѣренія 1849—50 гг. или съ бериславскимъ базисомъ этой же триангуляціи, измѣреннымъ въ 1850 году. Вслѣдствіе сего подполковнику Черданцеву поручено было прежде всего приступить къ отысканію и раскопкѣ пунктовъ новороссійскаго тригонометрическаго измѣренія по линіи Перекопъ—Бериславъ—Херсонъ.

Съ 20-го мая по 1-е іюля этимъ триангуляторомъ были обследованы всѣ вершины треугольниковъ перекопо-бериславскаго ряда, въ числѣ 16 пунктовъ, при чемъ только на одномъ изъ нихъ—Сугалки (Наталино), приблизительно на серединѣ между Пере-

копомъ и Бериславомъ, сохранился центръ 1850-го года. Онъ изображенъ въ видѣ небольшого тесаного камня, въ полъ-аршина вышиною, съ квадратною верхнею площадкою, имѣющею въ сторонѣ четыре дюйма; на поверхности ея прочерченъ крестъ, въ пересѣченіи коего вбитъ четырехгранный вершковый гвоздь. Камень этотъ находится на четверть аршина ниже поверхности земли. Раскопки центровъ на каждомъ пунктѣ производились съ величайшею осторожностію, на пространствахъ отъ 4 до 16 квадр. сажень, при глубинѣ въ два аршина. При этомъ на большинствѣ пунктовъ вышепомянутаго ряда обнаружены въ землѣ истлѣвшіе столбы пирамидъ, центровъ же ихъ нигдѣ не оказалось.

Въ теченіе іюля мѣсяца розыскивались концы бериславскаго базиса. Они расположены были къ сѣверо-западу отъ города Берислава на совершенно ровной мѣстности, которая ежегодно распаивается уже болѣе двадцати лѣтъ. Къ сожалѣнію, пришлось убѣдиться, что наружныхъ признаковъ этихъ концовъ также не сохранилось. По показанію мѣстныхъ старожиловъ, базисные фундаменты были разрыты лѣтъ двадцать тому назадъ. Въ надеждѣ найти нижніе центры, частью теодолитомъ, частью по верстовому плану, полученному изъ военно-топографическаго управленія главнаго штаба, было приблизительно опредѣлено положеніе искомыхъ пунктовъ. При этомъ оказалось, что присланная фотолитографическая копія съ плана Берислава съ окрестностями весьма замѣтно уклоняется отъ истины въ вѣрности горизонтальныхъ разстояній между мѣстными предметами, вслѣдствіе чего положеніе концовъ базиса на мѣстности было опредѣлено съ точностію не больше 30 сажень. Поэтому развѣдочныя раскопки пришлось вести канавами, длиною въ 60 сажень, шириною въ одинъ аршинъ, глубиной до 2½ аршинъ и на разстояніи около двухъ аршинъ одна отъ другой. Такими канавами, въ шахматномъ порядкѣ, была изрыта на южномъ концѣ площадь въ 3600 квадр. сажень, при чемъ никакихъ признаковъ камня, кирпича или какой либо другой кладки не обнаружено. То же самое было продѣлано и на сѣверномъ концѣ базиса, гдѣ черезъ семь дней земляныхъ работъ была найдена на глубинѣ 1½ аршина овальная яма, въ которой сохранилась часть прямого угла каменной кладки, отъ ¼ до ½ аршина вышиною; середина этой кладки разрушена и наполнена рыхлою землею. На двѣ ямы оказались известъ и обломки гранита отъ бывшего монолита, на которомъ былъ проектированъ нижній центръ базиса.

Подобнымъ-же порядкомъ былъ обследованъ херсонскій перво-классный рядъ треугольниковъ, отъ Верислава до устьевъ Днѣпра, имѣющій восемь вершинъ треугольниковъ. Въ этомъ ряду центровъ также не оказалось, исключая постоянного предмета—колокольни старообрядческой церкви въ Херсонѣ, которая сохранилась въ прежнемъ видѣ до сихъ поръ.

Такимъ образомъ, попытка связать первоклассную крымскую триангуляцію съ бывшимъ новороссійскимъ тригонометрическимъ измѣреніемъ не удалась.

Вернувшись въ серединѣ августа на Перекопскій перешеекъ, подполковникъ Черданцевъ приступилъ къ выбору линіи предполагаемаго къ измѣренію повѣрительнаго базиса и къ включенію въ первоклассную сѣть двухъ пунктовъ новороссійской триангуляціи—Чорумъ и Тарханъ, изъ которыхъ на первомъ сохранился центръ 1850 г. (второй же безъ центра), и двухъ постоянныхъ предметовъ—перекопской колокольни и колокольни армянской церкви въ м. Армянскѣ. Для этой цѣли на пунктахъ Чорумъ и Тарханъ выставлены были пирамиды, а также отремонтированы четыре смежныя пирамиды 1898 года.

Кромѣ того выставлена вѣха у дер. Картъ-Казакъ, на берегу Чернаго моря, для приведенія высотъ къ уровню моря. Наблюденія произведены въ сентябрѣ мѣсяцѣ четырехсекунднымъ теодолитомъ Эртеля № 52 на шести точкахъ стоянія. Изъ нихъ опредѣлено вновь первоклассныхъ пунктовъ два, третьеклассныхъ три.

Триангуляціонныя работы капитана Меллера производились въ районѣ, обнимающемъ смежныя части трехъ уѣздовъ—Перекопскаго, Симферопольскаго и Феодосійскаго, на пространствѣ около 1600 квадр. верстъ, и заключались въ проложеніи сѣти второго и третьяго классовъ на 16 съемочныхъ планшетахъ полуверстнаго масштаба. Одновременно имѣвшаяся на этомъ пространствѣ первоклассная сѣть продолжена къ сѣверо-востоку до берега Большаго Сивана дополненіемъ восьми треугольниковъ, считая отъ прежнихъ боковъ Таганашъ—Камаджи и Камаджи—Колай.

Работы начаты 20-го мая съ разстановки тригонометрическихъ знаковъ и починки нѣкоторыхъ сигналовъ первоклассной сѣти, пришедшихъ въ ветхость. На пунктахъ перваго и второго классовъ строились трехгранныя и четырехгранныя пирамиды, высотой до четырехъ сажень, съ обшивкой сверху досками, оби-

тыми, вмѣсто окраски, чернымъ коленкоромъ, гдѣ къ тому являлась необходимость по особенностямъ мѣстности. Пункты третьяго класса обозначались вѣхами, высотой около двухъ сажени. Выставлено всего: одна двойная пирамида, 15 ординарныхъ пирамидъ и 16 вѣхъ. Кромѣ того включены въ сѣть девять мѣстныхъ предметовъ. Центры подъ пирамидами закладывались двойные: верхній на глубинѣ 4—6 вершковъ и нижній на глубинѣ двухъ аршинъ, изъ кирпичей, на одномъ изъ которыхъ (среднемъ) вырѣзывалась крестообразная насѣчка. Подъ третьеклассными пунктами закладывался одинъ только центръ, въ видѣ бутылки, на глубинѣ около двухъ аршинъ. Наблюденія производились съ 27 пунктовъ и всегда съ земли, кромѣ одного пункта—Акчора, на которомъ триангуляторъ наблюдалъ съ изолированной отъ инструмента платформы, высотой въ $1\frac{1}{2}$ сажени. Углы измѣрялись десятисекунднымъ теодолитомъ Керна—горизонтальные въ треугольникахъ перваго класса 12 приемами, втораго класса 6—8 и третьяго класса четыремя приемами, а вертикальные углы—четыремя приемами, всегда на разныхъ частяхъ лимба. Пункты, находящіеся по берегу Большаго Сиваша, связаны по высотѣ съ уровнемъ воды послѣдняго, для точнаго выясненія обнаружившейся въ прошлые годы ошибки (около $1\frac{1}{2}$ саж.) въ вычисленіи высотъ тригонометрическихъ пунктовъ и возможнаго урегулированія ихъ для предстоящей съемки, хотя бы въ береговой полосѣ Сиваша. Капитану Меллеру не представилось возможности въ отчетномъ году пронивелировать по Арбатской стрѣлкѣ, отдѣляющей Сивашъ отъ моря, для выясненія разности ихъ уровней, но, принимая во вниманіе соединяющій ихъ отъ Геническа узкій проливъ, эта разность не можетъ имѣть существеннаго значенія для съемки.

Всего капитаномъ Меллеромъ опредѣлено первоклассныхъ пунктовъ 6, второклассныхъ 10 и третьеклассныхъ 25, итого 41 пунктъ.

3. *Топографическія работы на Кавказѣ.* Съемочныя работы на Кавказѣ производились въ 1903 году пятью отдѣленіями, начальниками коихъ были подполковники: перваго отдѣленія—Богомоловъ, втораго—Сердюкъ, третьяго—Фергисъ, четвертаго—Векиловъ и пятаго—Кавтарадзе. Изъ этихъ отдѣленій второе работало сперва въ Кутаисской и Тифлисской губерніяхъ въ теченіе трехъ мѣсяцевъ, а затѣмъ, съ начала августа было переведено въ Терскую область для съемки въ дельтѣ р. Терка.

Первое отдѣленіе продолжало въ сѣверномъ направленіи верстовую съемку по черноморской прибрежной полосѣ. Работы производились въ сѣверной части Сухумскаго округа и смежной части Сочинскаго округа Черноморской губерніи, между моремъ и гребнемъ Главнаго Кавказскаго хребта. Съемщиками этого отдѣленія были капитанъ Конаржевскій, штабсъ-капитанъ князь Русіевъ, поручики Красновидовъ, Бекхановъ и Колдобскій и коллежскій ассессоръ Гламаздинъ.

За исключеніемъ нѣсколькихъ небольшихъ наносныхъ долинъ при устьяхъ рѣкъ, а также немногихъ горныхъ полянъ, весь снятый районъ представляетъ гористую и крайне пересѣченную мѣстность. Отъ вершины Главнаго Кавказскаго хребта Чура (7352 ф.) отдѣляется въ южномъ направленіи скалистый отрогъ Игошъ, съ среднею высотой въ 4500 ф., составляя водораздѣлъ между рѣками Сочи и Мзымтой. Верстахъ въ 15 отъ моря онъ раздѣляется на два параллельныхъ морскому берегу хребта: изъ нихъ идущій на западъ—Алекъ—образуетъ лѣвый берегъ р. Сочи, восточный же—Ахцу—упирается въ правый берегъ р. Мзымты. Отъ обоихъ этихъ хребтовъ отдѣляются невысокіе боковые отроги, идущіе къ морю и служащіе водораздѣлами небольшихъ рѣчекъ Агара, Хоста, Куденста и др., впадающихъ непосредственно въ море. Подобная же горная система занимаетъ восточнѣе лежащую мѣстность между рѣчками Мзымтой и Бзыбью. Верховья этихъ двухъ рѣкъ раздѣляетъ небольшой отрогъ Главнаго Кавказскаго хребта, отдѣляющійся отъ него въ юго-западномъ направленіи возлѣ горы Лоюбъ (9850 ф.). Отрогъ этотъ соединяетъ Главный хребетъ съ параллельнымъ ему хребтомъ Хасырха, восточная половина котораго, подымаясь вершиной Агенста до высоты 10700 ф., т. е. выше Главнаго хребта, имѣетъ чрезвычайно дикій скалистый характеръ. На сѣверномъ склонѣ массива Агенсты имѣется даже ледникъ, длиною до двухъ верстъ. Отъ этого массива подъ острымъ угломъ отходить къ западу отрогъ Кацырха, образуя вмѣстѣ съ хребтомъ Хасырха верхнее ущелье р. Псоу. Хребетъ Хасырха достигаетъ наибольшей высоты въ вершинѣ Ахъ-хохъ (8980 ф.), отъ которой въ южномъ направленіи, вдоль праваго берега р. Мзымты, отдѣляется отрогъ, содержащій два значительныхъ массива—гору Арабика (8729 ф.) и южнѣе, около моря, гору Мамдышха (6135 ф.). Къ берегу моря хребетъ Кацырха и массивъ Мамдышха отсылаютъ пологіе отроги, образующіе водораздѣлы многочисленныхъ небольшихъ рѣчекъ, прямо впадающихъ въ море, какъ те Гагришъ,

Жава, Лапта, Мехедырь, Хошупсе и др. Общій характеръ приморскаго ската Главнаго хребта—крутизна и глубокия ущелья у Главнаго хребта и прилежащихъ къ нему отроговъ и холмистость и пологіе скаты у моря, въ особенности при устьѣ большихъ рѣкъ.

Какъ и все черноморское побережье, описываемая часть его изобилуетъ рѣками. Главныя изъ нихъ—Мзымта и Псоу, бассейны которыхъ занимаютъ почти весь районъ съемки. Мзымта беретъ начало на Главномъ хребтѣ изъ озера Кардывичъ (6027 ф.) и наибольшіе притоки—Пслухъ, Пузико и Чвезапсе получаетъ съ того же хребта. Она имѣетъ очень быстрое теченіе по каменистому порожиному дну; шумъ теченія слышенъ за нѣсколько верстъ. Ниже Романовска рѣка Мзымта входитъ въ узкое ущелье, въ видѣ трещины, мѣстами заваленное камнями, изъ котораго, на разстояніи шести верстъ отъ устья, выходитъ на долину, образуя широкую дельту. Русло рѣки по этой дельтѣ непостоянное и имѣетъ въ настоящее время движеніе къ сѣверу. Лѣтъ 10—15 тому назадъ рѣка протекала больше чѣмъ въ верстѣ отъ селенія Адлеръ, теперь-же проходитъ у самыхъ огородовъ селенія и, хотя на укрѣпленіе праваго берега въ прошломъ году истрачено было около 20000 рублей, но недалеко то время, когда адлерцамъ придется переселяться.

Въ прежнія времена дельта Мзымты была покрыта непроходимымъ лѣсомъ, служившимъ самымъ надежнымъ огражденіемъ отъ движенія рѣки къ сел. Адлеръ. Но пришлое населеніе оголило берегъ до самаго селенія и потому въ будущемъ должно будетъ уйти съ занятаго мѣста. Другое свойство р. Мзымты—измѣнчивость уровня воды. Не имѣя обильныхъ источниковъ для своего питанія и занимая своимъ бассейномъ огромный районъ, она тѣмъ не менѣе быстро мѣняетъ свой уровень. У устья, гдѣ находится единственный бродъ, часто вода быстро поднимается, и бродъ дѣлается непроходимымъ.

Рѣка Псоу беретъ начало съ горы Агенста и протекаетъ почти параллельно Мзымтѣ; она имѣетъ постоянно достаточно воды, подходитъ къ морю по постоянному руслу и не такъ капризна, какъ Мзымта. Остальныя рѣки имѣютъ лишь второстепенное значеніе и служатъ препятствіемъ при движеніи не столько количествомъ воды, сколько строеніемъ береговъ.

Описываемая мѣстность вообще бѣдна путями сообщенія. Черноморское береговое шоссе съ капитальными мостами черезъ рѣки, въ особенности черезъ Мзымту, и шоссе по этой рѣкѣ на

Красную Поляну до царскаго охотничьяго дома (8 верстѣ за г. Романовскомъ) пока только и могутъ быть названы удобными путями сообщенія. На краснополянскомъ шоссе мосты черезъ многочисленныя рѣчки и овраги построены капитально, изъ желѣза и бетона. На 31-ой верстѣ отъ сел. Адлеръ это шоссе начинается пересѣкать скалистый отрогъ хребта Ахцу и затѣмъ на 33-ей верстѣ проходить тоннель въ скалѣ длиною 50 саженой. Въ этихъ мѣстахъ недостаточная ширина дороги, нависшія скалы съ одной стороны и глубокая трещина рѣчки Мзымты съ другой дѣлають проѣздъ не совсѣмъ безопаснымъ, и, хотя все это протяженіе со стороны рѣчки ограждено прочною каменною стѣною, но это не гарантируетъ проѣзжающаго отъ опасности быть пришибленнымъ камнями, постоянно срывающимися со скалъ. Зимой шоссе въ скалистой своей части заносится снѣгомъ и нерѣдко дѣлается непроѣзжимымъ. Кромѣ Красной Поляны имѣются еще двѣ другія поляны — Аибга и Медовеевка, къ которымъ ведутъ колесныя дороги. Недалеко отъ моста черезъ р. Мзымту отъ берегового шоссе отдѣляется дорога, идущая сначала по лѣвому берегу р. Мзымты, а затѣмъ, переваливъ водораздѣлъ между этой рѣчкой и р. Псоу, по ущелью послѣдней до поляны Аибга. Дорога эта шоссирована на протяженіи около десяти верстѣ (отъ берегового шоссе). До входа въ ущелье рѣчки Псоу разработана хорошая колесная дорога въ твердомъ каменистомъ грунтѣ, при чемъ на всѣхъ рѣчкахъ и оврагахъ есть каменные мосты. Дальше по ущелью р. Псоу дорога тоже разработана колесная, но она очень узка и имѣетъ лишь временные деревянные мосты.

Все пространство ниже 6000 ф., а мѣстами и выше, покрыто лѣсомъ. Только поляны Красная, Медовеевская и Аибга и нѣкоторыя мѣста у берега моря, да по рѣчкамъ расчищены изъ подъ лѣса и заселены. Лѣсъ встрѣчается очень цѣнныхъ породъ: пальма, тисъ (красное дерево или негной), нѣкоторыя красильныя, а также дубъ, идущій здѣсь въ большомъ количествѣ на клепку и брусъ, букъ, грабъ, ясень, орѣхъ и каштанъ, изъ которыхъ орѣхъ встрѣчается преимущественно около бывшихъ поселеній горцевъ, а каштанъ вездѣ по лѣсамъ. Правильное лѣсное хозяйство ведется только въ мѣстахъ, принадлежащихъ казнѣ. Выше лѣсовъ по хребту Кацырха и въ особенности въ верховьяхъ р. Мзымты (Янгельмановская поляна) есть отличныя обширныя пастбищныя мѣста, на которыхъ въ теченіе лѣта пасутся скотъ и бараны преимущественно пришлога изъ дальнихъ мѣстъ населенія.

Почва описываемаго района преимущественно состоитъ изъ глины, съ большою примѣсью перегноя, такъ какъ всѣ открытыя мѣста расчищены изъ подъ лѣса. На полянахъ встрѣчается черноземъ. Въ общемъ почва плодородная; это видно изъ того, что, хотя сельскіе жители никакой системы хозяйства не соблюдаютъ и одно и то же мѣсто чѣмъ нибудь однимъ засѣваютъ много лѣтъ подрядъ, особеннаго истощенія почвы не замѣтно. Климатъ, какъ и на всемъ черноморскомъ побережьѣ, внизу, у берега моря и устья рѣкъ лихорадочный. Послѣ удушливыхъ жаркихъ дней лихорадкой заболѣваютъ всѣ жители поголовно; однихъ лихорадка скоро оставляетъ, мало ослабляя, а другихъ истощаетъ совершенно и не проходитъ, пока больной не перемѣнитъ мѣсто на здоровое. Преимущество описываемаго района въ климатическомъ отношеніи по сравненію съ другими мѣстами побережья заключается въ томъ, что въ немъ есть нагорныя населенныя мѣста съ здоровымъ климатомъ, куда, при хорошихъ путяхъ сообщенія, можетъ спастись населеніе низменностей отъ лѣтнихъ лихорадокъ. Такими мѣстами считаются поляны Красная, съ гор. Романовскомъ (1802 ф.), Медовеевская (1824 ф.) и Аибга (2648 ф.). Горный климатъ, въ связи съ хорошими минеральными источниками, которые имѣются на дорогѣ на Медовеевскую поляну въ одной верстѣ отъ краснополянскаго шоссе (нарзанъ на высотѣ 728 ф.), затѣмъ въ двѣнадцати верстахъ отъ гор. Романовска, вверхъ по теченію р. Пузико, гдѣ находится довольно хорошо обдѣланный источникъ Ачинсе, и въ нѣкоторыхъ другихъ мѣстахъ,—можетъ сдѣлать названныя поляны климатическими станціями не только для окрестныхъ жителей, но и для прїѣзжихъ издалека.

Населеніе описываемой мѣстности смѣшанное и полубродячее. За послѣднія 25 лѣтъ оно нѣсколько разъ измѣнилось въ своемъ составѣ. Одними изъ первыхъ, послѣ выселенія горцевъ еще до войны 1877 г., пришли молдаване и русскіе, изъ которыхъ первые поселились въ пяти верстахъ вверхъ по теченію р. Мзымты, а послѣдніе у устья этой рѣки. До войны же и вскорѣ послѣ нея изъ Турціи переселились греки и армяне. Когда началось устройство черноморскаго побережья, свободныя удобныя мѣста стали заселяться русскими и эстонцами. Въ послѣднее время, въ качествѣ рабочихъ-лодочниковъ и на шоссеинныхъ дорогахъ, на побережье пришло много турокъ, а торговлю и промыслы забираютъ въ руки греки, армяне и въ особенности мингрельцы. Греки и армяне, выселившіеся изъ Турціи, занялись исключительно табаководствомъ,

преимущественно на арендуемых частновладельческих землях. Наживая на этом дѣлѣ большія деньги, они по возможности избѣгаютъ принимать русское подданство, не желая отбывать воинскую повинность. Молдаване занялись посѣвами кукурузы и разведеніемъ винограда и меньше другихъ народностей болѣютъ лихорадкой. Эстонцы, живущіе ближе къ берегу моря, занимаются лѣснымъ промысломъ попутно съ сельскимъ хозяйствомъ, поселившіеся же на Красной полянѣ еще скотоводствомъ. Они самые зажиточные изъ переселенцевъ по виѣшнему виду и снабжаютъ все побережье сельскими продуктами, тогда какъ у богатыхъ армянъ и грековъ табаководовъ ничего достать нельзя. Послѣдніе сельскимъ хозяйствомъ не занимаются, всѣ деньги сберегаютъ, чтобы нажившись уѣхать обратно въ Турцію. Русскіе переселенцы по большей части еще не устроились, но понемногу начинаютъ свыкаться съ климатомъ и входить въ силу. Вслѣдствіе теплаго климата зимою и обилія хорошо оплачиваемой поденной работы на строящихся дорогахъ и дачахъ, на побережьѣ собирается много бродягъ и алкоголиковъ со всей Россіи. Толпа эта состоитъ изъ лицъ разныхъ сословій и общественнаго положенія: простолюдины работаютъ на дорогахъ и пропиваютъ весь заработокъ при первомъ удобномъ случаѣ въ ближайшей винной лавкѣ; алкоголики изъ привилегированныхъ сословій работаютъ мало, а больше попрошайничаютъ. Лѣтомъ эти лица или уходятъ на полевые работы въ Кубанскую область, или, оставаясь на побережьѣ и живя въ плохой обстановкѣ, дѣлаются жертвами малярін. Относительно производительности края можно вообще сказать, что преобладающимъ занятіемъ жителей какъ по количеству производимыхъ продуктовъ, такъ и по ихъ цѣнности до сихъ поръ есть табаководство, лѣсной промыселъ и посѣвъ кукурузы. Другіе хлѣбные злаки—пшеница, ячмень, овесъ—вслѣдствіе обилія влаги совсѣмъ не удаются: получается одна солома, безъ зерна. Плодоводство не развито. Все, что есть удовлетворительнаго на базарахъ побережья, привозится со стороны.

Съемка производилась въ теченіе 150 дней, съ 22-го мая по 19-е октября. Тригонометрическія точки, служившія основаніемъ для работъ, взяты изъ триангуляціи Отдѣла 1882-го года. Часть этихъ точекъ находится на Главномъ хребтѣ, часть на хребтахъ Тегошъ, Ахцу, Кацырха и Мамдзынха и часть на второстепенныхъ отрогахъ и у берега моря. Первые и вторые легко было отыскать потому, что онѣ на вершинахъ, рѣзко выдѣляющихся и имѣющихъ

названія, извѣстныя жителямъ и пастухамъ; третьи же найти было очень трудно вслѣдствіе того, что послѣ триангуляціи Отдѣла въ этихъ же мѣстахъ произведены двѣ мелкія триангуляціи—межевого и морского вѣдомствъ, которыя, включая въ свою сѣть тѣ же выдающіеся пункты, что и триангуляція Отдѣла, часто отступали отъ пунктовъ на 20—50 сажень въ сторону, оставляя на своихъ цептрахъ тесаные камни или какіе либо другіе знаки. Это обстоятельство было причиной многихъ недоразумѣній, въ которыхъ съемщикамъ только тогда удалось разобраться, когда пункты на Главномъ хребтѣ сдѣлались доступными, т. е. въ концѣ іюня.

На *второе съемочное отдѣленіе* было возложено продолженіе верстовой съемки, производившейся въ прежніе годы въ Кутаисской губерніи, по направленію къ востоку, т. е. въ пограничномъ районѣ губерній Кутаисской и Тифлисской. Съемщиками этого отдѣленія были капитаны Клычевъ и Эрфуртъ, подьесауль Борисенко, поручики Вдовьевъ, Беклешовъ и Ивановъ и надворный совѣтникъ Орловъ. Послѣднему было поручено закончить оставшіяся отъ прошлаго года неисполненными работы—рекогносцировку въ верстовомъ масштабѣ старой съемки Озургетскаго уѣзда и полуверстную съемку Михайловскаго крѣпостного района въ сѣверной его части.

Снятая вторымъ отдѣленіемъ мѣстность заключаетъ въ себѣ восточную оконечность Аджарскаго хребта (Ваханскій хребетъ), западную часть Тріалетскаго хребта (Кодіанскій хребетъ) и лежащее между ними Боржомское ущелье, по которому протекаетъ р. Кура, выходящая затѣмъ въ Горійскую котловину. Отроги названныхъ двухъ хребтовъ, спускаясь къ Курѣ, заполняютъ всю мѣстность крутыми, часто скалистыми скатами, покрытыми почти сплошь строевымъ хвойнымъ и отчасти лиственнымъ лѣсомъ, при чемъ лѣсныя пространства на сѣверномъ склонѣ Аджарскаго хребта и западномъ склонѣ связывающаго этотъ хребетъ съ Главнымъ Кавказскимъ хребтомъ Сурамскаго или Месхійскаго хребта покрыты еще густыми ползучими и колючими зарослями. О крутизнѣ скатовъ можно судить по высотѣ главныхъ вершинъ: такъ, напр., высота горы Кара-кая на Кодіанскомъ хребтѣ 9356 ф. и горы Цхаль-цитли на Ваханскомъ хребтѣ 8295 ф., тогда какъ уровень Куры у Боржома только 2600 ф.

Кура представляетъ главную водную артерію свивавшейся мѣстности; она имѣетъ каменистое русло шириною отъ 20 до 40 сажень, глубину до двухъ сажень и скорость теченія около 50

саженъ въ минуту. Черезъ нее построены кромѣ желѣзнодорожнаго моста у сел. Квишхеты два солидныхъ желѣзныхъ моста въ м. Боржомѣ и одинъ пѣшеходный мостъ въ сел. Двири. Паромныя переправы содержатся вблизи сел. Квабисъ-хеви у сел. Ахаль-даба (Сумбатово) и близъ сел. Ихрамуха. Переправы вбродъ возможны у сел. Квибиси и Квишхеты, но только въ малую воду. У мѣстечка Боржомъ Кура принимаетъ съ правой (восточной) стороны два притока—Боржомку и Черную; остальные притоки Боржомскаго ущелья вообще незначительны и имѣютъ, какъ и первые два, русла каменистыя, доступныя для переѣздовъ въ сухую погоду. Водостоки восточнаго склона Сурамскаго хребта и сѣвернаго склона Аджарскаго хребта образуютъ р. Чхеримелу, имѣющую въ верхнемъ своемъ теченіи русло до четырехъ саженей ширины. Она течетъ быстро въ каменистыхъ берегахъ, но вездѣ доступна для переправъ въ бездождіе. Во время же дождей какъ она, такъ и ея притоки Бжолисъ-хеви и Ваханисъ-цхали вбродъ ни верхомъ, ни пѣшкомъ не проходимы. Во всѣхъ рѣкахъ района имѣется прекрасная питьевая вода.

Преобладающія лѣсныя породы въ Боржомскомъ ущельѣ хвойныя въ низшей и средней полосахъ скатовъ, а въ верхней лиственныя—дубъ, букъ, грабъ и проч. Строевой хвойный лѣсъ доходитъ до огромныхъ размѣровъ, высотой до 18 саженъ и въ поперечникѣ до $2\frac{1}{2}$ аршинъ. Къ сѣверу отъ Ваханскаго хребта въ предѣлахъ Шорапанскаго уѣзда лѣсная порода исключительно лиственная. Въ Боржомскомъ имѣніи великаго князя Михаила Николаевича, заключающемъ въ себѣ 75000 десятинъ, ведется правильное хозяйство, гарантирующее сохранность лѣсовъ, и только бывшіе пожары образовали кое-гдѣ открытыя пространства. Лѣса же другихъ частныхъ владѣльцевъ быстро хищнически истребляются, и въ недалекомъ будущемъ весь Аджарскій хребетъ внѣ предѣловъ Боржомскаго имѣнія очистится отъ лѣса, вырубается какъ для вывоза, такъ и подъ кукурузныя поля.

Въ сѣверной части снятаго района проходитъ изъ Горійской долины тоннелемъ черезъ Сурамскій хребетъ въ ущелье р. Чхеримелы закавказская желѣзная дорога, отъ которой со ст. Михайлово отдѣляется боржомская вѣтвь этой дороги идущая вверхъ по Курѣ до мѣст. Боржомъ. Отъ этой станціи (высота 2597 фт.) проведена узко-колейная желѣзная дорога на сел. Бакурьяны (5500 фт.), длиною въ 36 верстъ. Она идетъ сначала на протяженіи десяти верстъ по скалистому лѣвому скату рѣчки Черной, а затѣмъ отъ селенія

Цагвери крутыми зигзагами поднимается къ сел. Бакурьяны. Въ настоящее время эта дорога открывается для пассажирскаго движенія только лѣтомъ и служитъ для вывоза шпаль изъ бука, растущаго на скатахъ Цхра-Цхаро хребта Кара-кая. Параллельно названнымъ желѣзнымъ дорогамъ пролегаютъ шоссейныя дороги.

Сурамскій и Ваханскій хребты представляютъ не только границу двухъ губерній, но и этнографическую границу. Шорапанскій уѣздъ населенъ исключительно имеретинами, живущими широко разбросанными селеніями. Каждый дворъ обыкновенно окруженъ фруктовыми и другими деревьями, а между дворами кукурузныя поля. Жилыя постройки деревянные, въ 2—3 комнаты; другихъ хозяйственныхъ построекъ нѣтъ. Жители занимаются почти исключительно посѣвами кукурузы и отчасти работами на желѣзной дорогѣ. Народъ вообще бѣденъ; домашнихъ животныхъ крайне мало: напр., одна лошадь на 10 дворовъ. Населеніе Горійскаго уѣзда преимущественно представляютъ грузины. Въ Сурамскомъ участкѣ они главнымъ образомъ занимаются хлѣбопашествомъ: сѣять пшеницу, ячмень, кукурузу. Подспорьемъ служатъ еще садоводство, скотоводство и птицеводство. Въ этой мѣстности почти никогда не бываетъ неурожая, почему жители отличаются нѣкоторою зажиточностью. Постройки ихъ деревянные, въ 2—3 комнаты, грязны и тѣсны. Дворовыхъ построекъ очень мало. Въ Боржомскомъ ущельѣ главное занятіе жителей составляютъ работы по рубкѣ лѣса и доставкѣ его волокомъ, преимущественно зимою, къ Курѣ, для сплава въ Тифлисъ и другія мѣста. Безъ этихъ работъ жители не могли бы существовать, имѣя на арендномъ правѣ ничтожныя участки земли для посѣвовъ пшеницы и кукурузы и очень мало домашняго скота. Въ селеніяхъ Бакурьяны и Тори живутъ съ сороковыхъ годовъ прошлаго столѣтія русскіе поселенцы съ правомъ собственности только на усадебную землю, а въ селеніи Цихисъ-Джвари греки. Это единственное селеніе въ предѣлахъ Боржомскаго имѣнія, жители котораго имѣютъ собственныя земельныя угодья.

Въ м. Боржомѣ находится управленіе Боржомскимъ имѣніемъ и дворецъ великаго князя Михаила Николаевича, а противъ устья Ликанскаго ущелья дворецъ великаго князя Николая Михайловича. Боржомъ извѣстенъ своими минеральными водами и привлекаетъ лѣтомъ много дачниковъ и больныхъ. Дачныя постройки имѣются также въ м. Сурамѣ и въ сел. Цихисъ-Джвари, Бакурьяны, Цагвери, Ахаль-даба (Сумбатово) и Квишхеты и потому эти селенія вы-

годно отличаются отъ остальныхъ селеній, жители которыхъ живутъ на помѣщичьихъ земляхъ на арендныхъ началахъ.

Основаніемъ для съемки служили первоклассные пункты закавказской триангуляціи и мелкая тригонометрическая сѣть межевого вѣдомства, доставившая отъ 15 до 30 пунктовъ на каждый планшетъ. Вообще пунктовъ было нанесено 116, но во время съемки оказалось, что изъ этого числа больше одной трети или не были отысканы на мѣстности, или имѣли невѣрныя координаты. Изъ нихъ наиболѣе удачными были межевые пункты Шорапанскаго уѣзда.

Топографическія работы въ дельтѣ р. Терека въ 1903 году производились въ два періода: весной однимъ шестымъ отдѣленіемъ, а осенью тремя отдѣленіями—вторымъ, третьимъ и шестымъ.

Весеннія работы имѣли цѣлью закончить съемку западной части дельты р. Терека, въ которой чины Отдѣла работали въ 1902 г., и распространялись на три планшета на лѣвой сторонѣ р. Терека, прилежащихъ къ песчаной степи и содержащихъ русло р. Чубутлы, а также на прибрежную къ Каспійскому морю мѣстность, заключающую устья рѣкъ Прорвы, Средней и Таловки. Работы эти поручены были шести съемщикамъ—штабсъ-капитанамъ Авсюку, Могильницкому, Мунтяну, Бѣлозерскому и Авксентьеву и коллежскому ассессору Яненцу.

Топографическое описаніе западной части дельты Терека уже помѣщено въ прошлогоднемъ отчетѣ. Слѣдуетъ еще упомянуть, что весной разливы Терека значительно меньше, чѣмъ въ другое время года, а равно климатическія условія, какъ по умѣренности температуры воздуха, такъ и по отсутствію лихорадокъ, благопріятнѣе для съемки.

Работы продолжались съ 1-го марта по 20-е мая. За это время снято шестью топографами 300,2 кв. верстъ въ полуверстномъ масштабѣ, при 311 рабочихъ дняхъ, и определено 5632 кипрегельныхъ высоты. Такимъ образомъ, въ среднемъ въ одинъ рабочий день снято 0,96 кв. верстъ и на одну квадр. версту приходится 19 высотъ.

Осеннія работы производились въ районѣ, прилежащемъ къ Кизляру съ востока и проходящемъ полосой въ 30 верстъ ширины съ сѣвера на югъ, отъ Каспійскаго моря по Кизлярскому отдѣлу черезъ рѣки Старый и Новый Тереки и по сѣверной половинѣ Хасавъ-Юртовскаго округа. Командированъ былъ, не считая начальниковъ отдѣленій, 21 съемщикъ, которые были распределены

по тремъ отдѣленіямъ. Во второмъ отдѣленіи были капитаны Буныкинъ, Клычевъ и Эрфуртъ, подьесауль Борисенко и поручики Вдовьевъ, Беклешовъ и Ивановъ; въ третьемъ—капитанъ Мистуловъ, штабсъ-капитаны Могильницкій и Никитинъ и подпоручики Поповъ, Черновъ, Іордановъ и коллежскій ассессоръ Лусегенянецъ; въ шестомъ—капитаны Уразовъ и Карповъ, штабсъ-капитаны Мунтянъ, Бѣлозерскій и Авксентьевъ, поручикъ Красенскій и коллежскій ассессоръ Яненецъ.

Означенный районъ представляетъ собою часть громадной наносной равнины, лежащей къ востоку отъ нижняго теченія Терека и омываемой съ сѣвера и востока Каспійскимъ моремъ. Посрединѣ района протекають съ запада на востокъ правыя развѣтвленія Терека—Старый Терекъ и Новый Терекъ или Кордонка. Сѣверо-западнѣй край района занимаетъ часть существующаго уже много лѣтъ большаго разлива р. Таловки, наполнившаго низины Ханы-гель и Сорокобратскую и стекающаго параллельно Таловкѣ, все болѣе расширяясь, къ Каспійскому морю. Въ настоящее время онъ имѣетъ видъ постояннаго водоема. Берега разлива рѣзко отмыты въ песчаномъ грунтѣ прибоями воды, вездѣ видны группы высокаго камыша вперемежку съ открытыми водными пространствами, а по берегамъ устроились рыбаки, очень успѣшно работающіе уже около пяти лѣтъ. Другой большой разливъ проходитъ по южной части района. Исходныя точки его—прорывы Терека около сел. Хамамать-юртъ—въ прежніе годы также производили болѣе или менѣе значительные разливы, но никогда они не принимали такихъ громадныхъ размѣровъ, какъ въ отчетномъ году, когда главная масса воды изъ Терека хлынула по этимъ прорывамъ, образовавъ огромный потокъ, мѣстами до восьми верстъ шириною, направлявшійся къ востоку вдоль южной стороны Кордонки, мѣстами сливаясь съ нею и прекращая прямыя сухопутныя сообщенія Кизляра съ Хасавъ-Юртовскимъ округомъ.

Вся описываемая мѣстность имѣетъ грунтъ глинисто-песчаный, прикрытый тонкимъ слоемъ чернозема и въ мѣстахъ, подверженныхъ наводненіямъ, слоемъ наноснаго ила, весьма плодороднаго для хлѣбопашества и садоводства. Вслѣдствіе рыхлости грунта и сухости климата, влага въ почвѣ удерживается недолго и потому почва требуетъ очень частой поливки, что и достигается обширною сѣтью канавъ для постояннаго орошенія и затопленія предначиненныхъ для посѣва участковъ. Эти канавы питаются изъ большихъ каналовъ, которые выведены въ большомъ количествѣ какъ

изъ Терека, такъ и изъ его нижнихъ рукавовъ—Таловки, Старого Терека и Кордонки; въ настоящее время нѣкоторые каналы берутъ начало также изъ упомянутыхъ выше двухъ разливовъ. При этомъ большая часть каналовъ прорыты искусственно на всемъ своемъ протяженіи, другіе же направлены въ старыя русла, служащія ихъ продолженіемъ. Старыми руслами испещрена въ особенности сѣверная часть района. Такъ, на примѣръ, изъ Сорокобратской низины (къ сѣверу отъ Кизляра) выходитъ въ сѣверномъ направленіи, параллельно Таловкѣ, сухое русло Большая Кизлярка, отдѣляющее потомъ сухое же русло Малую Кизлярку. Оба эти русла перерѣзываются каналомъ Атай-Батханъ, выходящимъ изъ разлива Таловки и направляющимся на сѣверо-востокъ. Немного не доходя до сел. Макаровки онъ развѣтвляется; продолженіе его—каналъ Татаулъ—сохраняетъ прежнее направленіе, но воды его наполняютъ также сухія русла Ачузекъ (на СЗ.), Березокъ (на СВ.) и Ачи-су, питающія затѣмъ посредствомъ запрудъ многочисленные мелкіе каналы и канавы. Такимъ же образомъ, выведенный изъ Старого Терека ниже Кизляра каналъ Куру-Терекъ, идущій на СВ., соединяется съ сухимъ русломъ того же названія, доходящимъ почти до Каспійскаго моря.

Терекъ и его рукава Таловка, Старый Терекъ и Кордонка протекаютъ въ руслахъ, замѣтно повышенныхъ (до одной сажени) относительно окружающей мѣстности влѣдствіе непрерывнаго заливанія дна.

Старый Терекъ имѣетъ русло шириной отъ 30 до 45 сажень, глубиною до двухъ сажень. Лѣтомъ, въ половодье, все русло наполняется водой, въ періодъ же маловодья—въ остальное время года вода настолько спадаетъ, что берега представляютъ уступы выше сажени, и тогда рѣка почти вездѣ доступна для конныхъ переправъ. На всемъ протяженіи рѣки по лѣвому берегу, а отчасти и по правому, насыпанъ оградительный валь, имѣющій вблизи Кизляра высоту до $1\frac{1}{2}$ саж., а верхнюю площадку около $2\frac{1}{2}$ саж. Въ этой части вала происходитъ по нему колесное движеніе. Съ удаленіемъ же на востокъ размѣры вала понижаются до 0,3 саж. Новый Терекъ или Кордонка имѣетъ русло шириной около 13 саж., въ малую воду вездѣ проходимъ вбродъ даже пѣшкомъ; къ конной переправѣ не представляется особыхъ препятствій и въ половодье. По лѣвому его берегу также насыпанъ оградительный валь, высотой до 0,5 сажени.

Всѣ большіе каналы протекаютъ также по русламъ выше

уровня окружающей мѣстности, между валами, воздвигаемыми при очисткѣ два отъ наноснаго песка и ила и достигающими до $1\frac{1}{2}$ саж. высоты. Вслѣдствіе крутизны этихъ валовъ, они не вездѣ доступны для конныхъ переправъ.

Почти вся площадь разлива Таловки, вплоть до Каспійскаго моря, покрыта высокимъ камышомъ, среди котораго, однако, выдѣляются чистыя водныя пространства въ видѣ озеръ и каналовъ. Отсутствіе камыша въ нихъ указываетъ на большую глубину противъ окружающихъ залитыхъ мѣстъ. Первые соотвѣтствуютъ впадинамъ, а вторые русламъ въ подводномъ грунтѣ; въ послѣднихъ даже всегда замѣчается довольно сильное теченіе воды. У мѣстныхъ жителей первая называются *ильменями*, а вторые *ериками*. По этимъ ерикамъ вся водяная масса разлива устремляется къ морю, занимая все побережье отъ устья Таловки до м. Брянска. На этомъ протяженіи линіи берега, за исключеніемъ Ракушной косы, точно опредѣлить нельзя, такъ какъ онъ весь заросъ камышомъ и водорослями и совершенно заливается. Отъ Брянской же косы къ югу берегъ моря бугристо-песчаный, хотя незначительной высоты, до $\frac{1}{2}$ саж., но достаточной для удержанія воды отъ разливовъ.

По берегамъ рѣкъ встрѣчаются болѣе или менѣе обширныя участки лѣсовъ, ближе къ берегамъ—съ заболоченными зарослями. Лѣса эти состоятъ изъ низкорослыхъ деревьевъ; преобладаютъ дубъ, ольха, ива. Древесная растительность наблюдается также вдоль каналовъ, а вблизи селеній имѣются сады. Обширностью выдаются виноградныя и отчасти фруктовыя сады Кизляра, занимающіе площадь до 25 кв. верстъ и орошаемые многочисленными канавами, съ растущими у канавъ и изгородей тополями, шелковицей, шпатамъ и другими деревьями.

Всѣ дороги въ районѣ съемки грунтовыя, проходятъ по ровной мѣстности, не имѣютъ ни крутыхъ спусковъ, ни подъемовъ, но затруднительны при дождяхъ и въ песчаныхъ мѣстахъ.

Населеніе въ предѣлахъ Кизлярскаго отдѣла состоитъ главнымъ образомъ изъ русскихъ и караногайцевъ; есть также нѣсколько поселковъ молдаванъ. Русскіе живутъ по селеніямъ и хуторамъ вполне зажиточно, караногайцы кочуютъ почти на всемъ степномъ пространствѣ. Въ мѣстности Огузырь въ восточной части района обитаютъ около 50 семействъ ногайцевъ, образовавшихъ четыре зимовника, называемыхъ *мектебы* и имѣющихъ характеръ постоянной осѣдности. Въ Хасавъ-Юртовскомъ округѣ коренное населеніе составляютъ кумыки, пришлый же элементъ—русскіе,

нѣмцы и мѣстами чеченцы. Но всеѣ пришельцы покупаютъ земли, преимущественно прилегающія къ оросительнымъ канавамъ, и селятся хуторами, численность домовъ которыхъ доходитъ до тридцати. Главныя занятія русскихъ—земледѣліе, рыболовство и скотоводство, кумыковъ—земледѣліе и скотоводство, ногайцевъ—почти исключительно скотоводство. Центромъ винодѣлія является Кизляръ и прилегающіе къ нему сады, но значительныя виноградники встрѣчаются также въ селеніяхъ и хуторахъ. Въ Кизлярѣ преобладающее населеніе армяне, въ рукахъ которыхъ находится почти вся торговля.

Осеннія топографическія работы въ низовьяхъ Терека производились въ теченіе 120 дней, съ 1-го августа по 27-е ноября. Погода все время стояла лучше, чѣмъ въ прежніе годы. Холодныхъ вѣтровъ было меньше: преобладали тихіе теплые дни, что отразилось благопріятно на ходѣ работъ и санитарномъ состояніи офицеровъ и нижнихъ чиновъ. Рабочихъ дней набралось у 21 съемщика всего 1533, и снято ими въ полуверстномъ масштабѣ 2008,4 кв. верстъ, въ среднемъ 95,6 кв. верстъ каждымъ изъ нихъ, а въ одинъ рабочій день снято въ среднемъ 1,3 кв. версты.

Тригонометрическихъ пунктовъ, опредѣленныхъ капитанами Павловымъ и Казимирскимъ въ 1902 г. и обозначенныхъ на мѣстности пирамидами и вѣхами, а также постоянными мѣстными предметами, дано было отъ трехъ до семи на каждый планшетъ. Число кипрегельныхъ высотъ, опредѣленныхъ съемщиками на основаніи тригонометрическихъ высотъ, достигло 12202, такъ что на одну квадр. версту въ среднемъ получено 6,1 кипрегельныхъ высотъ.

На *четвертое отдѣленіе* было возложено продолженіе полуверстной съемки карскаго крѣпостного района. Работы производились въ трехъ мѣстахъ: на одномъ планшетѣ около Александрополя, на трехъ планшетахъ въ Карсскомъ округѣ и на трехъ же планшетахъ въ Кагызманскомъ округѣ Карскаго округа. Кроме того, одному съемщику этого отдѣленія поручено было нанести на имѣющіеся въ Отдѣлѣ съемочныя планшеты Эриванской губерніи направленіе вновь построенной александрополь-эриванской желѣзной дороги. По примѣру послѣднихъ лѣтъ, къ этому отдѣленію были прикомандированы шесть чиновъ межевого отдѣла канцеляріи главноначальствующаго гражданскою частью на Кавказѣ по военно-народному управленію, для совмѣстныхъ работъ съ офицерами военно-топографическаго отдѣла, подъ общимъ начальствомъ началь-

ника 4-го отдѣленія. Такимъ образомъ, съемщиками этого отдѣленія были капитанъ Юматовъ, поручикъ Левгрень и землемѣры коллежскіе ассессоры Скачковъ и Адамовъ, титулярный совѣтникъ Рычковъ, губернскіе секретари Месхи и кн. Чиковани и неимѣющій чина Вяльцевъ.

Районы работъ въ Карсскомъ и Кагызманскомъ округахъ лежатъ: первый въ 15 верстахъ къ сѣверу, а второй въ 30 верстахъ къ югу отъ крѣпости Карсъ. Оба района, составляя части Армянскаго плоскогорья, возвышаются въ среднемъ около 6500 футовъ надъ уровнемъ моря и представляютъ открытую безлѣсную мѣстность съ горами крупнаго округленнаго рельефа. Въ сѣверномъ районѣ проходитъ отъ р. Карсъ-чая на западъ Чалгаурскій хребетъ; отдѣльныя вершины его достигаютъ высоты 8985 ф. Еще сѣвернѣе расположенъ массивъ Буга-тапа (8950 ф.), который на западъ входитъ въ связь съ Чалгаурскимъ хребтомъ, восточнѣе же отдѣляется отъ него ущельемъ р. Бердыкъ-чай, притока р. Карсъ-чай. На южномъ склонѣ массива Буга-тапа живописно лежитъ озеро Айгеръ-гель (6975 ф.), окруженное отвѣсными стѣнами ближайшихъ къ нему высотъ и занимающее площадь около $4\frac{1}{2}$ квадр. верстъ. Вообще эта горная мѣстность изобилуетъ какъ рѣчной водой, такъ и родниками съ прекрасной питьевой водой. Южный районъ съемки рѣзко отличается отъ сѣвернаго. Онъ имѣетъ болѣе равнинный характеръ и весьма бѣденъ водой. Западную его часть занимаетъ массивъ Ахъ-баба (9470 ф.); къ востоку же мѣстность понижается и изъ равнины выступаютъ лишь отдѣльныя горы, наивысшая изъ которыхъ Ахъ-дава (7950 ф.). На склонѣ Ахъ-бабы имѣются ручейки и родники, лѣтомъ не особенно обильные водой; къ востоку же воды очень мало. Такъ, напр., въ большомъ селеніи Олухлы есть небольшой родникъ, который запирается на замокъ старшиной и изъ котораго выдаютъ воду въ два дня разъ, по 24 ведра на семейство. Около этого же селенія есть прудъ, но вода въ немъ гнилая и годна только для водопоя скота. Къ юго-востоку отъ горы Ахъ-дава лежитъ небольшое озеро Дурна-гель съ прѣсною водою, но, такъ какъ всѣ окрестные кочевники пригоняютъ свой домашній скотъ на водопой къ этому озеру, то вода въ немъ до того загрязняется, что дѣлается почти негодною для питья. На склонѣ Ахъ-бабы находятся небольшіе и рѣдкіе сосновые лѣса, преимущественно изъ низкихъ деревьевъ, такъ какъ большія деревья безпощадно рубятся на постройки окрестными жителями. По южному району проходитъ шоссеиная дорога изъ Карса въ Ка-

Гызманъ, а по восточной части сѣвернаго района такая же дорога отъ Карса черезъ Джелаусъ на Ардаганъ. Всѣ остальные дороги въ обоихъ районахъ грунтовыя, неразработанныя, вслѣдствіе чего онѣ въ дождливое время трудно проходимы. Проселочныя дороги всѣ безъ мостовъ.

Населеніе состоитъ изъ русскихъ, грековъ, армянъ, турокъ, татаръ-карапанаховъ и курдовъ. Всѣ жители занимаются главнымъ образомъ хлѣбопашествомъ, за исключеніемъ курдовъ, преимущественное занятіе которыхъ составляетъ скотоводство, которому особенно благопріятствуютъ прекрасныя луга, имѣющіеся на названныхъ хребтахъ на высотѣ выше 7000 ф. Карсская область когда то считалась житницею для окрестныхъ мѣстностей; теперь же урожаи прогрессивно уменьшаются, главною причиною чего надо считать увеличеніе народонаселенія. Земля, будучи обрабатываема каждый годъ, истощилась. Кромѣ того, частыя градобитія и нерѣдкіе морозы не даютъ хлѣбамъ созрѣвать, какъ, напр., въ текущемъ году: ночью съ 6-го на 7-е августа былъ настолько сильный морозъ, что пострадали не только огороды, но и всѣ хлѣба, въ особенности поздніе посѣвы, такъ что пришлось скосить ихъ на кормъ скоту. Вообще урожаи не превышаютъ самъ-4—6. Жители, въ особенности русскіе, теперь стали пріобрѣтать для обработки полей усовершенствованныя земледѣльческія орудія: сѣять по большей части пшеницу и ячмень и притомъ обыкновенно только яровые.

Всего на Кавказѣ въ 1903 г. снято инструментально въ одноверстномъ масштабѣ 3283 квадр. в. при 858 рабочихъ дняхъ и въ полуверстномъ масштабѣ 3028,9 кв. в., при 2531 рабочемъ днѣ, итого 6311,9 кв. в., при 3389 раб. дняхъ.

4. *Топографическія работы въ Крыму.* Полуверстная съемка Таврической губерніи продолжалась въ отчетномъ году въ Перекопскомъ уѣздѣ, въ районѣ лозово-севастопольской желѣзной дороги, около ст. Джанкой. Работы производились пятымъ съемочнымъ отдѣленіемъ, начальникомъ котораго состоялъ подполковникъ Первасъ, а производителями работъ капитаны Дмитріевъ и Ширинъ, штабсъ-капитанъ Шленневъ и коллежскіе ассессоры Свѣтовидовъ, Богдановъ и Аванасьевъ.

Снятая мѣстность лежитъ въ степной части Крымскаго полуострова и представляетъ открытую однообразную равнину съ едва замѣтными измѣненіями рельефа, покатую отъ юга на сѣверъ. Навысшая точка на югѣ—тригонометрической пунктъ Віюкъ-Бурчи—лежитъ на высотѣ 301 ф. надъ уровнемъ моря; отъ него мѣстность

постепенно спускается къ Сивашу, т. е. къ уровню моря. Нигдѣ нѣтъ ни лѣса, ни кустовъ, только у нѣкоторыхъ деревень попадаются отдѣльные деревья и небольшіе сады. Почва всюду черноземная съ примѣсью песка. Во время дождей она сильно размягчается и дѣлается вязкою, въ сухое же время распыляется. Во время вѣтровъ, которые дуютъ здѣсь часто и съ большою силой, крупная пыль тучами носится въ воздухѣ, въ особенности по проѣзжимъ дорогамъ. По восточной части района проходитъ лозово-севастопольская желѣзная дорога; отъ ст. Джанкой отъ нея отдѣляется вѣтвь на Феодосію и Керчь. Всѣ остальные дороги—грунтовыя, вездѣ доступныя для колесной ѣзды, но въ сухое время онѣ очень пыльны, а въ дождливое очень вязки и для ѣзды крайне тяжелы.

Текучей воды нѣтъ нигдѣ. Весною мѣстами образуются ручьи, родники и пруды, но уже въ началѣ лѣта они пересыхаютъ. Жители пользуются водою изъ колодцевъ, которые имѣются во всѣхъ селеніяхъ. Вода въ нихъ по большей части хорошая; лишь нѣкоторые колодцы имѣютъ воду солоноватую, для людей негодную. Глубина колодцевъ различная и доходитъ до 40 сажень. Вообще въ высокихъ мѣстахъ колодцы глубоки; чѣмъ ближе къ Сивашу, тѣмъ глубина ихъ меньше. Въ нѣкоторыхъ селеніяхъ и на желѣзнодорожныхъ станціяхъ имѣются артезіанскіе колодцы, глубиною до 150 сажень и настолько обильные, что вода вытекаетъ на поверхность земли. По нѣкоторымъ лощинамъ, ближайшимъ къ Сивашу, во время вѣтровъ поднимается морская вода на нѣсколько верстъ отъ устьевъ ихъ въ материкъ.

Описываемую мѣстность заселяютъ русскіе, чехи, татары, гѣмцы, эстонцы и евреи. Населеніе не очень густо. Села и хутора большею частію небольшіе, а расположены они преимущественно на возвышенныхъ мѣстахъ и потому видны издалека. Главное занятіе жителей хлѣбопашество и, какъ подспорье, огородничество и скотоводство. Сѣютъ пшеницу, овесъ, ячмень и кукурузу. Пшеница почти вся вывозится за границу черезъ портъ Феодосію. Евреи занимаются только скупкой сельскихъ продуктовъ, мелкою торговлею и ремеслами.

Съемочныя работы производились въ теченіе 150 дней, съ 2-го мая по 19-е октября. Хорошіе пути сообщенія, удобныя жилища въ селеніяхъ, открытая равнинная мѣстность, сухое крымское лѣто значительно облегчали производство работъ. Рабочихъ дней было у всѣхъ шести съемщиковъ 642, при чемъ снято 1236

кв. верстъ. На каждого изъ производителей работъ приходится въ среднемъ 206 кв. верстъ, а въ одинъ рабочій день въ среднемъ снята 1,91 кв. верста.

Тригонометрическихъ пунктовъ было дано отъ четырехъ до семи на каждый планшетъ. Высоты этихъ пунктовъ, при связи съ берегомъ заливовъ Сиваша и съ нивелирными марками главнаго штаба на желѣзнодорожныхъ станціяхъ Курмань-Кемельчи и Біюкъ-Онларъ, обнаружили ошибки около $+1,4$ саж., т. е. тригонометрическія высоты оказались меньше дѣйствительныхъ. Поэтому и всѣ кипрегельныя высоты подлежатъ той же средней поправкѣ. Кипрегельныхъ высотъ опредѣлено всего 6933, что составляетъ въ среднемъ по 6,6 высотъ на одну кв. версту. Горизонталы для выраженія рельефа мѣстности, въ виду равниннаго характера таковой, проводились въ полѣ черезъ одну сажень вертикальнаго сѣченія; при отдѣлкѣ же планшетовъ будутъ вытянуты тушью сполна только четныя горизонталы, а изъ нечетныхъ только тѣ, которыя будутъ способствовать лучшему выраженію мѣстности.

Всего на Кавказѣ и въ Крыму снято въ отчетномъ году 7547,9 кв. в., въ томъ числѣ въ верстовомъ масштабѣ 3283 и въ полуверстовомъ 4264,9.

БИБЛІОГРАФІЯ.

К. КАЛИЦКІЙ. Геологическія изслѣдованія въ окрестностяхъ города Темиръ-Ханъ-Шуры, произведенныя въ 1902 году. ИЗВѢСТІЯ ГЕОЛОГИЧЕСКАГО КОМИТЕТА, 1903 г., т. XXII, № 1-й.

Г. Калицкій сообщаетъ результаты своихъ детальнѣхъ изслѣдованій въ районѣ, ограниченномъ параллелями $42^{\circ} 52' 5''$ и $42^{\circ} 46' 15''$ сѣв. шир. и меридіанами $64^{\circ} 45'$ и $64^{\circ} 52' 30''$ вост. долг. отъ Ферро. Самый г. Темиръ-Ханъ-Шура расположенъ верстахъ въ двухъ отъ середины изслѣдованнаго района, по которому протекають р. Шура-озень и ея притоки Казанышъ-озень, Желтая рѣчка, Бѣлая рѣчка, Бугленъ-озень. Въ долинахъ вышеперечисленныхъ рѣкъ автору удалось наблюдать наилучшія обнаженія, но кромѣ того имъ были изслѣдованы возвышающіяся въ этомъ районѣ столообразныя горы Бельги-тѣбе (Чиракъ-тѣбе), съ высшими точками 278, 267 и 260 саж. абс. в. къ NW отъ г. Темиръ-Ханъ-Шуры; Элли-арка и Кесекъ-тѣбе; гора Гютгеймесь, вся покрытая густымъ кустарникомъ и достигающая 369 саж. абс. в.; хребетъ Дахъ-Дуру, отличающійся мягкими формами рельефа, почти сплошь покрытый пашнями и достигающій высоты 262, 275 и 288 с.; такъ называемыя Карантайскія горы въ сѣв. части района съ высшими точками 275, 282, 295 и 324 саж. абс. в. и простираниемъ западно-восточнымъ; а еще сѣвернѣе этихъ горъ, отдѣленный отъ нихъ долиной Карантай-майданъ, тянется хребетъ Каркаръ-Эмрикъ-сыртъ, очень напоминающій песчаникомъ своего гребня песчаники Лиглы-боюнскаго хребта (такой-же мелкозернистый, мягкій и чистый, въ сѣвѣжѣ изломъ сѣрвато-бѣлый, окрашенный на выходахъ въ желтоватыя цвѣта, съ бугристою поверхностью размыва).

Въ тектоническомъ отношеніи изслѣдованный авторомъ районъ является синклинальной складкой, замкнутой на западѣ и открытой на востокѣ, причемъ ось синклинали простирается съ W на O; и приложенный къ статьѣ чертежъ даетъ разрѣзъ этой складки вкрестъ простиранія. Въ предѣлахъ района, изслѣдованнаго авторомъ, очень развиты аллювіальныя отложенія рѣчного происхожденія, въ составъ которыхъ входятъ пески и песчанистыя глины, переслаивающіяся съ конгломератомъ изъ слабо цементированной известняковой гальки, матеріаломъ для которой, по мнѣнію автора, послужили не встрѣчающіеся здѣсь *in situ* и происходящіе несомнѣнно изъ Гимринскаго хребта, въ которомъ находятся истоки Шура-озени и нѣкоторыхъ ея притоковъ,—обыкновенно плотные, сѣраго или зеленовато-сѣраго цвѣта, съ изрѣдка встрѣчающимися въ нихъ обломками (мѣловыхъ?) окаменѣлостей известняки. Аллювій залегаетъ по рѣчнымъ долинамъ, падая въ одну сторону съ рѣками, и на столообразныхъ дорахъ Карауль-тѣбе, Бельги-тѣбе, Элли-арка, Кесекъ-тѣбе и другихъ мелкихъ и безыменныхъ горахъ, причемъ удалось установить, что наибольшая относительная высота аллювія, наблюдающаяся въ этомъ районѣ, достигаетъ 80 саж. выше современнаго уровня Шура-озени (Бельги-тѣбе и Карауль-тѣбе); мѣстами аллювій образуетъ великолѣпныя по отчетливости рѣчныя террасы (между Казанышъ-озенью и Бугленъ-озенью).

Нижняя часть обнажений, наблюденныхъ авторомъ, состоитъ изъ дислоцированныхъ породъ третичнаго возраста, обыкновенно черныхъ сланцеватыхъ глинъ, которыя покрываются вышеуказанными аллювиальными рѣчными отложеніями, причемъ поверхность, разграничивающая тѣ и другія, неровная, свидѣтельствующая о томъ, что сланцеватыя глины до отложенія на нихъ аллювія подверглись съ поверхности сильному размыву. Эта пограничная поверхность, отдѣляющая водопроницаемыя породы аллювія отъ водопроницаемыхъ черныхъ сланцеватыхъ глинъ, является вполнѣ определеннымъ водоноснымъ горизонтомъ для обследованныхъ мѣстъ, уровень котораго ясно опредѣляется во многихъ пунктахъ просачивающейся водою. Иногда на уровнѣ этого горизонта попадаются и довольно обильные водою ключи, наприм., родники на правомъ берегу Шура-озени въ одной верстѣ къ SW отъ Халемъ-бекъ-аула, сильно разрушающіе берега; родникъ у восточной стороны Кессекъ-тѣбе, на лѣвомъ берегу Шура-озени, дающій около $\frac{1}{4}$ литра въ 1", и нѣкоторые другіе. Вода этихъ ключей сильно известковистая, причемъ известъ, по мнѣнію автора, заимствована изъ вышеуказаннаго аллювиальнаго конгломерата, состоящаго изъ известковой гальки.

Въ нѣсколькихъ слѣдующихъ одинъ за другимъ обнаженіяхъ по р. Казанышь-озень автору удалось наблюдать мягкіе сѣрые чередующіеся съ глинами песчаники, средняя часть которыхъ обнаружила ясно выраженную косую слоистость, что заставляетъ автора сдѣлать допущеніе, не имѣемъ-ли мы въ этомъ случаѣ дѣла со слѣдами давно исчезнувшей дельтой рѣки.

Богатый по разнообразію, хотя, къ сожалѣнію, большею частью плохо сохранившійся палеонтологическій матеріалъ добытъ авторомъ или изъ рѣчныхъ обнаженій, или, гдѣ это не представлялось возможнымъ, главнѣйшимъ образомъ изъ обломковъ, подобранныхъ на пашняхъ въ тѣхъ мѣстахъ, на которыхъ большая скученность этихъ обломковъ позволяла предполагать близость выхода соответствующаго прослойка.

Сопоставляя всѣ наблюденныя данныя, авторъ устанавливаетъ для исследованнаго горизонта десять горизонтовъ, изъ которыхъ пять верхнихъ онъ причисляетъ къ отложеніямъ, переходнымъ отъ средиземноморскихъ къ сарматскимъ (сѣрыя сланцевыя глины съ плитняковыми мергелями—рѣдкіе отпечатки рыбъ, рыбы чешуйки; мощность 35 метр.; сланцевыя глины, пески и мергеля—*Spaniodontella umbonata* Andr. var., мощн. 40 м.; черныя сланцеватыя глины съ плитняковыми мергелями, песчаники—многочисл. отпечатки рыбъ, преимущ. различные виды *Clupea*, мощн. 260 м.; песчаники, пески, глины, мергеля—*Spirialis*, мелкія *Spaniodontella*, отсутствіе фауны нижележащаго и верхележащаго горизонтовъ, мощн. 200 м.; песчаники, пески, глины, мергеля—*Mastra fragilis* Lask., *Cardium* cf. *obsoletum* Eichw., *C.* cf. *protractum* Eichw., *C. ruthenicum* Hilb. (?), *C. subhispidum* Hilb.), *Arca tironica* Duj., *Tellina Sokolovi* Golubev, *Spaniodontella* cf. *nitidus* Reuss., *Pecten* sp., рѣдкая находка *Mytilus* sp., *Venus* sp., *Leda* sp., *Modiola* sp., *Donax* sp., *Tapes* sp., *Solen* sp., *Pholus* sp., *Trochus affinis* Eichw., *Trochus quadristriatus* Dub., *Bittium reticulatum* Da Costa var., *Bulla lajonkaircana* Bast., *Spirialis* sp., мощн. 275 м.). Два слѣдующіе горизонта авторъ относитъ къ чисто средиземноморскимъ отложе-

нiямъ [черныя сланцеватыя глины съ мергелистыми прослоями, особенно богатыми палеонтологическимъ матеріаломъ, крупныя (до 4 мм.) *Spirialis*, отсутствiе фауны двухъ непосредственно налегающихъ сверху горизонтовъ, мощн. 85 м.; черныя сланцеватыя глины съ многочисленными тонкими прослоями плотныхъ сѣрыхъ съ растительными отпечатками доломитовъ; въ верхахъ мощныя толщи песчавиковъ, въ низахъ черныя известковистыя конкреціи—*Leda fragilis* Chemn., *Corbula gibba* Olivi, *Nassa restitutiana* Font., *Syndesmya* (?), *Lucina* (?), *Spirialis*—мощн. 625 м.]. Наконецъ, послѣдніе три горизонта составляютъ: сѣрыя сланцеватыя глины съ прослоями плотныхъ сѣрыхъ доломитовъ, *Amphisyle* sp.—мощн. 10 м.; черныя сланцеватыя глины съ сферосидеритами—безъ окаменѣлостей—мощн. 135 м.; свѣтло-сѣрыя сланцевыя глины—чешуйки *Clupea* sp., *Pagellus* (?)—1300 м. Несмотря на присутствiе *Amphisyle* (быть можетъ, новый видъ), столь характернаго для верхняго эоцена, авторъ не рѣшается отнести послѣдніе три горизонта окончательно къ палеогену, и, по его заключенію, вопросъ о существованіи палеогена въ сѣверномъ Дагестанѣ долженъ пока остаться открытымъ, впредь до болѣе точнаго опредѣленія вида собранныхъ имъ представителей *Amphisyle*, такъ какъ три вида ихъ еще и въ настоящее время, по свидѣтельству Littel'я, живутъ въ Индiйскомъ океанѣ.

В. В. ДУБЯНСКІЙ.

В. СОВИНСКІЙ. Введение въ изученіе фауны понто-каспійско-аральскаго морскаго бассейна, разсматриваемой съ точки зрѣнія самостоятельной зоогеографической провинціи. Съ четырьмя таблицами рисунковъ. Кіевъ. 1904.

Подъ такимъ заглавіемъ въ XVIII т. „Зап. Кіевск. общ. естествоисп.“ помѣщена обширная монографія прив.-доц. университета св. Владимира В. К. Совинскаго, посвятившаго свой многолѣтній трудъ неувядаемой памяти К. Э. Кесслера. Современная намъ фауна Чернаго, Каспійскаго и Аральскаго морей или всей такъ называемой понто-каспійско-аральской морскаго области, насколько она изучена въ настоящее время, представляеть съ точки зрѣнія зоогеографіи громаднѣйшій научный интересъ, значительно возросшій въ самое послѣднее время. Не одному зоологу и не одному геологу приходила на мысль „идея общности фаунъ южно-русскихъ морей, идея объ ея самостоятельномъ генезисѣ, о неразрывной взаимной зависимости ихъ черезъ цѣлый рядъ геологическихъ эпохъ“. Въ настоящемъ своемъ трудѣ авторъ, по его-же собственному скромному замѣчанію, старался собрать всѣ фаунистическія и зоогеографическія данныя съ цѣлью, во-первыхъ, *точнѣе* опредѣлить и оцѣнить отношенія, въ которыхъ находится фауна нашихъ южно-русскихъ морей къ фаунамъ какъ сосѣднихъ, такъ и болѣе отдаленныхъ отъ нихъ морскихъ бассейновъ, и, во-вторыхъ, лишь *подкрѣпить* фаунистическими и геологическими доказательствами, насколько это оказалось возможнымъ при настоящемъ положеніи нашихъ знаній, идею *общности и самостоятельности генезиса* фауны для всего понто-каспійско-аральскаго бассейна. Поставивъ себѣ конечной цѣлью рѣшеніе столь важной проблемы зоогеографическаго характера, авторъ попутно затрагиваетъ цѣлый рядъ основныхъ вопросовъ, безъ разрѣшенія которыхъ, по его справедливому мнѣнію, характеръ фауны нашихъ морей южно-русскихъ, а равно и способъ ея происхожденія оставались-бы для

насъ навсегда неясными и никогда не вышли-бы изъ области болѣе или менѣе вѣроятныхъ предположеній. Въ какую геологическую эпоху и въ какой послѣдовательности совершилось разобщеніе Каспійскаго и Аральскаго морей отъ остальной, западной части бассейна (*Чернаго моря*)? Былъ-ли соединенъ арало-каспійскій бассейнъ съ Сѣвернымъ Ледовитымъ океаномъ до своего раздѣленія на два отдѣльные озера-моря, или связь его съ Сѣвернымъ океаномъ существовала и тогда, когда арало-каспійскій бассейнъ сохранялъ свою цѣлость? Если соединеніе съ Сѣвернымъ океаномъ имѣло мѣсто, то существовало-ли въ то-же время какое-либо сообщеніе арало-каспійскаго бассейна съ Чернымъ моремъ, или вся страна между ними представляла собою сушу? Имѣлъ-ли обширный южно-русскій бассейнъ связь съ западно-европейскими средиземными морями до своего расчлененія на современные намъ моря? Въ какую геологическую эпоху произошло соединеніе Чернаго моря съ средиземными морями Западной Европы: передъ отдѣленіемъ Чернаго моря отъ арало-каспійскаго бассейна или послѣ того?—Средствами для разрѣшенія этихъ вопросовъ могутъ служить геологическое строеніе страны и изученіе современной намъ фауны расположенныхъ въ ней морскихъ бассейновъ. Съ рѣдкой эрудиціей и настойчивостью авторъ вполне исчерпалъ оба источника, и далъ въ своемъ объемистомъ трудѣ не простое „Введеніе“, а тщательно обоснованные отвѣты на поставленные имъ вопросы и нарисовалъ съ достаточнымъ приближеніемъ къ истинѣ прошедшую исторію и современное состояніе интересующихъ насъ морей, опираясь на критически проверенный обильный фактическій матеріалъ и собственные многочисленныя изслѣдованія въ области ракообразныхъ главнымъ образомъ. Все свое сочиненіе авторъ разбилъ на четыре большихъ главы: I) историческій очеркъ нашихъ знаній о характерѣ фаунъ морей понто-каспійско-аральскаго бассейна; II) отношеніе фауны понто-каспійско-аральскаго бассейна къ фаунамъ арктической и кельтійско-бореальной областей; III) понто-каспійско-аральская морская фауна съ точки зрѣнія самостоятельной зоогеографической провинціи; IV) коренныя или самобытныя формы ракообразныхъ, исключительно водящихся въ понто-каспійско-аральской морской области. Отнесясь съ полнымъ безпристрастіемъ ко всемъ фактамъ, имѣвшимся въ его распоряженіи, авторъ подъ давленіемъ ихъ приходитъ въ концѣ своего труда къ слѣдующимъ важнѣйшимъ положеніямъ:

I. Черноморская фауна представляетъ собою не сколокъ съ средиземноморской фауны, „въ сильной степени обѣдненной“, какъ то думалъ Ульяникъ, но является ареной борьбы двухъ чуждыхъ другъ другу фаунъ, борьбы, въ которой представители средиземноморской фауны завоевываютъ все большую и большую область, *обогащая* своими формами черноморскій бассейнъ и оттѣсняя его коренную фауну въ районы наиболѣе оупрѣсненныя и приближающіеся по своимъ физико-біологическимъ отношеніямъ къ прежнимъ условіямъ бассейна.

II. Черноморская фауна какъ позвоночныхъ, такъ и безпозвоночныхъ животныхъ не заключаетъ въ себѣ ни одного указанія къ пользу прямого вліянія на нее фауны сѣверныхъ морей.

III. Присутствіе въ черноморской фаунѣ значительнаго числа формъ, принадлежащихъ къ кельтійско-бореальной фаунѣ, объясняется — перенесе-

ніемъ ихъ изъ Средиземнаго моря, такъ какъ почти все кельтійско-бореальныя формы, живущія нынѣ въ Черномъ морѣ, встрѣчаются и въ Средиземномъ.

IV. Колонизація Чернаго моря представителями средиземноморской фауны сопровождается явленіемъ концентраціи, или отбора формъ сѣвернаго происхожденія, т. е. процентное содержаніе кельтійско-бореальныхъ видовъ въ общемъ числѣ формъ, переселившихся изъ Средиземнаго моря, всегда занимаетъ доминирующее положеніе передъ всеми другими формами иного происхожденія. Эта способность Чернаго моря отбирать изъ колонистовъ по-преимуществу сѣверныя формы придаетъ черноморской фаунѣ *кажущійся сѣверный характеръ*, подавшій поводъ приписывать фаунѣ этого моря близкое родство съ фауной сѣверныхъ морей.

V. Нахожденіе въ Черномъ морѣ около пятнадцати видовъ сѣвернаго происхожденія, не найденныхъ до настоящаго времени въ средиземноморскомъ бассейнѣ, можетъ быть объяснено двояко: или эти формы живутъ въ Средиземномъ морѣ, но до сихъ поръ не обнаружены въ немъ, или онѣ являются весьма древними колонистами, переселившимися въ южно-русскій бассейнъ еще въ то время, когда послѣдній находился въ открытомъ сообщеніи съ сѣверо-германскимъ олигоценовымъ моремъ.

VI. Присутствіе въ Каспійскомъ морѣ небольшого числа формъ чисто арктическаго происхожденія объясняется съ достаточной вѣроятностью пассивнымъ, отчасти активнымъ переселеніемъ ихъ изъ Сѣвернаго океана при посредствѣ рѣкъ и озеръ, расположенныхъ въ пространствѣ, раздѣлявшемъ оба бассейна въ эпоху ихъ наибольшей трансгрессіи, навстрѣчу другъ другу.

VII. Каспійское море, не имѣя въ своей фаунѣ ни одной средиземноморской формы, не могло находиться въ связи съ Средиземнымъ моремъ черезъ Черное. Живущая-же въ Каспій *Cardium edale L.* могла проникнуть въ этотъ бассейнъ путемъ пассивнаго переселенія по солянымъ озерамъ кумо-маньчской долины.

VIII. Каспійское море, потерявшее связь съ Сѣвернымъ океаномъ еще въ миоценовую эпоху и отдѣлившееся отъ Чернаго моря ранѣе соединенія послѣдняго съ Средиземнымъ, представляло въ теченіе долгаго времени—представляетъ и теперь—наиболѣе благоприятныя условія для сохраненія своей коренной фауны въ ея первобытномъ видѣ.

IX. Все вышенаведенныя положенія вытекаютъ неизбежно только изъ однихъ фаунистическихъ и зоогеографическихъ данныхъ. Но каждое изъ этихъ положеній находитъ себѣ также полное подтвержденіе и со стороны геологической исторіи всей области, занятой нынѣ Чернымъ, Каспійскимъ и Аральскимъ морями.

X. Понто-каспійско-аральскій бассейнъ въ цѣломъ, во мнѣніи автора, *представляетъ въ фаунистическомъ отношеніи самостоятельную зоогеографическую провинцію* арктической области, или, точнѣе, арктическо-бореальной подобласти (въ смыслѣ Ortman'a). Самостоятельность понто-каспійско-аральской зоогеографической провинціи подтверждается различностью слѣдующихъ условій: а) значительнымъ содержаніемъ своеобразныхъ видовъ и родовъ, исключительно въ ней встрѣчающихся; б) роскошнымъ развитіемъ индивидуальной жизни большинства характерныхъ видовъ и ихъ

широкимъ распространіемъ внутри бассейна; в) отсутствіемъ близкихъ родственныхъ отношеній къ фаунамъ изъ сосѣднихъ бассейновъ; г) ихъ несомнѣнною древностью, обусловленною всею геологическою исторіею бассейна и сопредѣльныхъ ему странъ; и, наконецъ, е) отсутствіемъ въ фаунѣ бассейна цѣлыхъ группъ животныхъ, каковы, напр., сифонофоры, полины, гефирен, иглокожія (ничтожное число представителей), рукокрылыя и головоногія.

ХІ. Какъ неизбежное слѣдствіе предыдущихъ положеній, вытекаетъ тотъ выводъ, что коренная фауна понто-каспійско-аральскаго бассейна, выдѣляющая этотъ послѣдній въ особую зоогеографическую провинцію, *не можетъ разсматриваться, какъ фауна реликтовая*, въ томъ смыслѣ, какъ это принимается для настоящихъ реликтовыхъ озеръ. Понто-каспійско-аральскій бассейнъ никогда не превращался въ чисто опрѣсненннй водоемъ, и, такимъ образомъ, необходимое условіе для реликтоваго водоема, т. е. первоначально морской, а затѣмъ чисто прѣсноводный его характеръ для южно-русскихъ морей никогда не находилъ себѣ мѣста. Конечно, оригинальную фауну интересующаго насъ бассейна можно принять какъ сохранившуюся до нашихъ дней (въ измѣненномъ видѣ) отъ болѣе древней геологической эпохи, т. е. за остаточную, или реликтовую, но остаточную только въ одномъ лишь смыслѣ этого слова—въ *геологическомъ*.

Напечатанные въ концѣ книги въ видѣ особаго приложенія съ особой нумераціей страницъ „Списокъ водныхъ въ понто-каспійско-аральскомъ бассейнѣ животныхъ и ихъ географическое распространіе какъ въ предѣлахъ бассейна, такъ и внѣ его“ и „Списокъ сочиненій и замѣтокъ, имѣющихъ отношеніе къ составу и происхожденію фауны понто-каспійско-аральской морской области“, съ четырьмя таблицами превосходныхъ рисунковъ, служатъ достойнымъ дополненіемъ къ объемистому труду почтеннаго автора. Это сочиненіе является, несомнѣнно, очень цѣннымъ вкладомъ въ науку и должно сдѣлаться настольною книгою для всякаго изслѣдователя, интересующагося и приступающаго къ изученію фауны понто-каспійско-аральскаго бассейна въ его самомъ отдаленномъ прошломъ и мало близкомъ намъ настоящемъ.

В. В. ДУБЯНСКІЙ.

Г. ШИРЯЕВЪ. Растительность г. Машуки. ТРУДЫ ОБЩЕСТВА ЕСТЕСТВОИСПЫТАТЕЛЕЙ ПРИ ИМПЕРАТОРСКОМЪ КАЗАНСКОМЪ УНИВЕРСИТЕТѢ. Т. XXXV, выт. V. 1904. Казань.

Выяснивъ изъ краткаго обзора трудовъ Gueldenstädt'a, Pallas'a, Du-Bois de Montpéroux, Kaleniczzenko, П. Муромцева, Оверина, Ризенкамцафа, Акифьева, что изслѣдованіе флоры Пятигорска съ систематической стороны можно считать почти законченнымъ, авторъ знакомитъ насъ съ результатами своихъ собственныхъ изслѣдованій, въ основу которыхъ онъ попытался положить изученіе группировки и взаимоотношенія растительныхъ элементовъ г. Машуки, лежащей на границѣ терскихъ степей и сѣверныхъ предгорій Кавказскаго хребта, въ связи съ нѣкоторыми любопытными вопросами географіи растений. Причину богатства флоры Пятигорска, констатированнаго прежними изслѣдователями, авторъ видитъ не только въ климатѣ, почвѣ и абсолютной высотѣ изслѣдованныхъ мѣстъ (Ризенкамцафъ), но и въ особыхъ топографическихъ и историческихъ условіяхъ, благоприятныхъ

для „засоренія“ открытыхъ нагорныхъ пространствъ преимущественно стешными формами. Подошва Машуки съ той стороны, гдѣ она сильнѣе всего подвержена вліянію человѣка, въ ближайшемъ сосѣдствѣ съ городомъ, представляетъ широкую луговую полосу, растительность которой мѣняется въ зависимости отъ степени интенсивнаго воздѣйствія, отъ условій рельефа и проч. По мѣрѣ поднятія вверхъ эта луговина все болѣе и болѣе суживается, прерывается лѣсомъ, совпадая въ своемъ движеніи вверхъ съ тѣмъ направленіемъ, по которому происходитъ главное движеніе по горѣ. Съ другой стороны, и растительность ясно бѣднѣетъ цѣлымъ рядомъ формъ, обыкновенныхъ въ нижнемъ поясѣ горы. Что касается обнаженій, разбросанныхъ въ лѣсу, то растительность ихъ не только не богаче растительности описанныхъ безлѣсныхъ склоновъ, но, скорѣе, даже бѣднѣе. Это обстоятельство отнюдь не говоритъ въ пользу первичнаго самобытнаго существованія этихъ обнаженій, такъ какъ тогда нужно было-бы ожидать прямо противоположнаго соотношенія—лучшаго сохраненія растительности въ окруженныхъ мысомъ обнаженіяхъ, какъ на болѣе защищенныхъ отъ вліянія человѣка. На вершинѣ горы лужайка напоминаетъ по внѣшнему виду растительности субъ-альпійскій лугъ; но противъ ея субъ-альпійскаго характера говоритъ какъ незначительная высота Машуки (3258 ф.), не выходящая изъ границъ лѣсовъ, такъ и отсутствіе сколько-нибудь типическихъ исключительно высокогорныхъ элементовъ. Описанные факты вполне гармонируютъ съ вторичнымъ подъ воздѣйствіемъ человѣка происхожденіемъ тѣхъ луговъ и полянъ, которыя нарушаютъ цѣльность покрововъ Машуки, и, конечно, условія влажности и тепла и химическія свойства почвы въ данной мѣстности едва-ли могли явиться факторами, обуславливающими отсутствіе лѣсовъ на обнаженныхъ мѣстахъ. Напротивъ того, рядъ въ высшей степени интересныхъ историческихъ справокъ, приводимыхъ авторомъ (Бентковскій, Haas, Gueldenstädt, Pallas, П. Муромцевъ, Радде), не оставляетъ никакого сомнѣнія въ наличности процесса обезлѣсенія, который происходилъ въ интересующихъ насъ мѣстностяхъ въ самыхъ широкихъ размѣрахъ. Между тѣмъ обнаженія въ экстенсивный періодъ вліянія человѣка приводятъ къ созданію вторичныхъ травянистыхъ, въ томъ числѣ степныхъ формацій (В. И. Галіевъ, Гордягинъ, Флеровъ, Келлеръ, Сукачевъ). И, переходя къ вопросу, поскольку наблюдаемое въ настоящее время положеніе вещей можетъ быть разсматриваемо за обуславливаемое нормальными физиологическими факторами—свѣтомъ, тепломъ, влажностью, химическими свойствами субстрата и пр., авторъ приходитъ къ тому конечному выводу, что историческія указанія на прежній характеръ растительности описываемой мѣстности и вышеприведенные факты изъ его собственныхъ наблюденій заставляютъ видѣть въ современномъ характерѣ растительности Машуки примѣръ „длительнаго экстенсивнаго“ (Галіевъ) вліянія культурной дѣятельности человѣка.

В. В. ДУБЯНСКІЙ.

М. ЛАНДЕМАНЪ. Малый бассейнъ озера Гокчи. ЗЕМЛЕВѢДЕНІЕ. 1903, кн. IV, стр. 23—34.

Авторъ описываетъ результаты своего трехмѣсячнаго пребыванія на озерѣ Гокчѣ лѣтомъ 1903 г. Изложивъ въ краткихъ чертахъ орографію

мѣстности, въ которой лежитъ озеро Гокча, авторъ переходитъ къ подробному описанію сѣвернаго бассейна озера, отдѣленнаго отъ южнаго двумя далеко выступающими въ озеро мысами (съ С. Ада-тана, съ Ю. Норадузъ) и отличающагося отъ него большей глубиной, изрѣзанностью, массой заливовъ и мысовъ, но зато вдвое меньшими размѣрами. Сжатымъ, по образному языкомъ авторъ говоритъ послѣдовательно о глубокомъ, вѣчно бурномъ, богатомъ рыбою Чубухлинскомъ заливѣ, окруженномъ съ востока и запада горами, подступающими къ самому берегу и пересѣченными множествомъ поперечныхъ долинъ и ущелій, по которымъ весной стекаютъ бурные потоки, несущіе массу обломочнаго матеріала, попадающаго, однако, на глубину до 95 метровъ и потому не содѣйствующаго росту берега; о скалахъ, поднимающихся надъ зеркально-чистой синевато-голубой поверхностью озера въ видѣ отвѣсныхъ темныхъ громадъ, испещренныхъ тамъ и сямъ трещинами и обломками, съ вершины которыхъ открывается живописный видъ на озеро въ ясные солнечные дни; о петрографіи мѣстности, представленной здѣсь діабазами, діоритами, роговообманковыми андезитами, порфирами, порфиритами, сіенито-гранитами, слюдяными сланцами, известняками и псаммитовыми отложеніями мѣловой системы, различнаго рода конгломератами и брекчіями, состоящими изъ обломковъ трахитовыхъ и андезитовыхъ породъ, плотно сцементированныхъ выдѣляющеюся изъ воды озера известью, которая отвердѣвая пріобрѣтаетъ значительную крѣпость; о слѣдахъ прежней Гокчи, занимавшей иѣкогда гораздо большую площадь, о чемъ краснорѣчиво свидѣлствуютъ три озерка недалеко отъ села Надеждина, поросшихъ камышомъ и обреченныхъ въ недалекомъ будущемъ на окончательное зарастаніе, и лежащей за ними Ада-таннискій мысъ, оканчивающійся тремя небольшими никами, иѣкогда бывшими островами и посящими на себѣ замѣтные слѣды прежняго уровня воды на высотѣ болѣе одной сажени. Постепенно мелѣя въ западномъ направленіи, озеро покрывается массой опасныхъ отмелей („Голландія“) передъ входомъ въ Еленовскій заливъ, составляющій часть большого Еленовско-Ордаклинскаго залива, отдѣленнаго отъ Чубухлинскаго Памбакскимъ хребтомъ. Еленовскій заливъ представляетъ полную картину зарастанія, имѣетъ слабый притокъ свѣжей воды, что благоприятствуетъ, вслѣдствіе заставанія ся, пышному развитію болотной растительности; зато рыбы (храмули) въ этомъ заливѣ бываетъ иногда такъ много, что вода буквально иѣжится. Берега Еленовскаго залива, какъ и недавняго происхожденія острова, отдѣляющіе его отъ Ордаклинскаго, изменны и покрыты наносной почвой; заливъ-же Ордаклинскій много глубже и больше, съ очень развитымъ побережьемъ, на небольшихъ участкахъ котораго, поросшихъ камышомъ и болотной растительностью, ютится многочисленное пернатое населеніе—утки, гадарки и др. Далѣе къ ю.-з. весь берегъ представляетъ очень извилистую линію съ массой заливовъ, острововъ, полуострововъ и мысовъ, сложенныхъ изъ лавы, огромныя глыбы которой кажутся какъ-будто слѣпленными между собой и еле держатся, а иногда разбросаны въ хаотическомъ безпорядкѣ. Поверхность лавоватаго потока остается тутъ до нашихъ дней мѣстами совершенно обнаженной и еще не успѣла покрыться растительностью; но тамъ, гдѣ трещины между глыбами успѣли слугзавно заполнить землей, растетъ густая и сочная трава, благоприятствующая развитію здѣсь

скотоводства. Наконецъ, самая южная часть ю.-з. берега сѣвернаго бассейна до самаго Норадузскаго мыса представляетъ равнину, по которой протекаетъ рѣчка Кяваръ-чай, впадающая въ озеро, образующее здѣсь широкій мелкій заливъ, дно котораго опускается по мѣрѣ удаленія отъ берега очень-очень медленно. Небезынтересныя свѣдѣнiя о населенiи этихъ мѣстъ (мордва, молokane, армяне, татары), о его занятiяхъ и житьѣ-бытьѣ дополняютъ собою общую часть статьи г. Ландемана, переходящаго во второй части своего труда къ изложенiю произведенныхъ имъ глубинныхъ измѣренiй и наблюденiй надъ цвѣтомъ и температурой воды озера на различныхъ глубинахъ и въ различное время дня и года. Въ результатѣ 26 поперечныхъ промѣровъ выяснилось, что наибольшая глубина озера въ его сѣверномъ бассейнѣ достигаетъ 95 м., а средняя глубина всего озера съ заливами равна 47,5 м., что объясняется развитiемъ во многихъ мѣстахъ озера мелкой прибрежной зоны до 10 м. Приложенная къ статьѣ карта изобастъ прекрасно иллюстрируетъ наблюденныя авторомъ цифровыя данныя: изъ нея мы видимъ, что наибольшая глубина, свыше 90 м., въ изслѣдованномъ авторомъ маломъ бассейнѣ озера Гокчи имѣется только въ небольшомъ мѣстѣ у сѣвернаго берега; глубины 80—90 м. представляютъ двѣ ямы неправильныхъ очертанiй; меньшiя ступени глубинъ располагаются кругомъ этихъ ямъ, причемъ изобасты наиболѣе сближены у сѣвернаго берега; изобасты въ 20, 30, 40 и 60 м. въ нѣсколькихъ мѣстахъ описываютъ далеко выступающiе въ озеро языки. Относительно цвѣта воды, насколько можно было судить на глазъ, авторъ говоритъ, что вода озера въ глубокихъ мѣстахъ синевато-зеленаго цвѣта, который очень сильно измѣняется, смотря по погодѣ (отъ чернаго, свинцоваго до голубого). По берегамъ и въ мелкихъ мѣстахъ (заливахъ) цвѣтъ воды зависитъ отъ характера дна и береговъ. Температуру въ озерѣ автору удалось прослѣдить до глубины 67 м.; результаты наблюденiй представлены на приложенной картограммѣ, гдѣ отмѣчено распредѣленiе температуръ въ маломъ бассейнѣ озерѣ Гокчи на различныхъ глубинахъ до дна (не глубже 67 м.), черезъ каждыя 2—4 метра; t° на поверхности = $19,2^{\circ}$ Ц., на днѣ = $4,2^{\circ}$ Ц. Наблюденныя данныя позволяютъ автору отнести малый бассейнъ озера Гокчи къ типу озеръ „холодныхъ“ (по Гейстбеку), съ наиболѣе выраженнымъ „слоемъ скачка“ въ августѣ на сравнительно значительной глубинѣ (22—25 метр.).

В. В. ДУБЯНСКIЙ.

А. РЯБИНINЪ. О геологическихъ изслѣдованiяхъ въ нѣкоторыхъ нефтеносныхъ мѣстностяхъ Сигнахскаго уѣзда Тифлисской губернии по лѣвую сторону р. Юры. ИЗВѢСТIЯ ГЕОЛОГИЧЕСКАГО КОМИТЕТА. 1903 г., т. XXII, № 3, стр. 163—228.

Настоящая статья является результатомъ геологическихъ изслѣдованiй, предпринятыхъ авторомъ по порученiю Геологическаго Комитета осенью 1901 г. Авторъ предпосылаетъ своей статьѣ краткiй обзоръ геологической литературы объ изслѣдованной имъ мѣстности (Абихъ, Бацевичъ, Гавриловъ, Симоновичъ, Андрусовъ), а затѣмъ переходитъ къ изложенiю своихъ собственныхъ детальныхъ изслѣдованiй, районъ которыхъ охватываетъ юро-алазанскую возвышенность. Водораздѣльный кряжъ между рр. Юрой и Алазанью сначала идетъ въ юго-западномъ направленiи, а затѣмъ, по

мѣрѣ приближенія къ горѣ Никорисъ-цихе (3244 ф.), слѣдуетъ юго-восточному направленію, причемъ между горою Барбало (Батанисъ-мта) и городомъ Сигнахомъ онъ представляетъ довольно крутые склоны, сплошь лѣсистые, по которымъ стекаютъ многочисленныя притоки Горы и Алазани. Южнѣе Сигнаха склоны, обращенныя къ Горѣ, постепенно понижаются отлогими уступами, переходя въ плато, сливающееся въ концѣ концовъ съ обширной Ширакской стѣнью, расположенной между вѣтвями водораздѣльнаго кряжа, который на западѣ и юго-западѣ Алазанской равнины зовется Гомборскимъ хребтомъ, или Санмтеріо, а южнѣе—горами Цива. Автору удалось точно выяснитъ область распространенія какъ послѣтретичныхъ, такъ и третичныхъ отложений изслѣдованной имъ площади. Первые сосредоточены въ окрестностяхъ г. Сигнаха, с. Чотори и Ново-Александровки, слагаютъ мѣстами склоны овраговъ въ горахъ Кондріанъ и занимаютъ долины Ваке и Наемари. Они представлены лесовидными глинами, конгломератами, глинисто-известковыми песчаниками, голубыми мергелями, пропитанными мѣстами струйками нефти, поднимающейся подъ давленіемъ газовъ на поверхность вмѣстѣ съ солоноватой водой источниковъ въ оврагахъ, получившихъ названіе Млашеви (*соленый*). Чрезвычайное развитіе лѣса и конгломератовъ объясняется образованіемъ при поднятіяхъ мощныхъ потретичныхъ потоковъ, вслѣдствіе опорожненія временныхъ озеръ и рѣчныхъ бассейновъ или блужданія рѣкъ. Теперь холмы и склоны овраговъ одѣты тутъ кудрявымъ лѣсомъ и фруктовыми садами (гречкій орѣхъ, каштанъ, обыкновенный орѣшникъ, кизиль, яблони, груши, айва, дубнякъ, ольха и даже кипарисы, вѣроятно, завезенные сюда изъ Кутаиса). Журчащіе ручьи оживляютъ это зеленое царство, и при просачиваніи сильно известковыхъ водъ изъ толщъ конгломератовъ можно наблюдать процессъ образованія туфовъ, на обломкахъ которыхъ замѣтны отпечатки листьевъ нынѣ растущихъ деревьевъ. Наблюденія автора надъ простираніемъ и паденіемъ комплексовъ конгломератовъ и глинъ Чотори показываютъ, что и послѣтретичныя конгломераты уже подверглись незначительной дислокаціи, достигающей значительныхъ размѣровъ въ верхнетретичныхъ отложеніяхъ.

Что касается отложений третичной системы, то они занимаютъ всю остальную площадь, начиная проявляться уже въ оврагахъ г. Сигнаха и къ югу отъ сел. Ново-Александровки. Гипсоносныя глины, желѣзистыя глины, конгломераты и песчаники, принимающіе часто полосчатый видъ отъ пронитывающаго ихъ кира, известковистые мергеля и восково-желтые жилковато-кристаллическіе мраморовидные известняки, пересѣченные прожилками известковаго шпата,—таковы представители третичныхъ отложений въ изслѣдованномъ авторомъ районѣ. Интересны между прочимъ въ урочищѣ Намамбреби такъ называемыя „котловыя горы“, сложенныя изъ песчано-глинистыхъ отложений, изрытыхъ многочисленными „котлами“, нещeroобразными углубленіями по ихъ обрывамъ. Мѣстное населеніе связываетъ съ существованіемъ этихъ „котловъ“ легенды о спрятанныхъ въ горахъ древнихъ кладяхъ; сами-же „котлы“, давніе горы ихъ названіе, происходятъ отъ естественнаго вывѣтриванія слагающаго ихъ рыхлаго петрографическаго матеріала, а частью, по всей вѣроятности, какъ думаетъ авторъ, отъ искусственнаго воздѣйствія птицъ, звѣрей и людей. Автору удалось съ достовѣрностью установить, что долина Млашеви-хеви, горы

Калацихи и предгорія Квабебисъ (*котловой*) западной слагаются изъ конгломератной и песчано-глинистой фаціи акчагыльскихъ слоевъ съ характерными окаменѣlostями *Cardium dombra* Andrus., *Maetra subcaspia* Andrus. etc. Породы, слагающія бассейнъ р. Олисъ-хеви, хребетъ Швиндъгели, горы Кондріанъ, Лягобисъ-кудури и западную и восточную части урочища Набамбреби, особенно синевато-сѣрый (фіолетовый) мергель съ желѣзистыми натеками и пропластками до 10, 5 м. (10 саж.), содержащій многочисленныя окаменѣlosti (среди нихъ и отпечатки растеній), которыхъ особенно много на желѣзистыхъ пропласткахъ, въ связи съ отмѣченной у Н. Андрусова („Акчагыльскіе пласты“) сильной дислокаціей акчагыльскихъ слоевъ (кряжъ известняка съ пад. 80° къ S у сел. Маразы Молоканскія Шемахинскаго у. Бакинской г.), а также свидѣтельствомъ Л. Бациевича о тождественности породъ, занимающихъ пространство между южной границей Ширакской стени и р. Юрой, и породъ, слагающихъ горы Млашисъ и долины Набамбреби,—породы эти, по мнѣнію автора, съ большою долей вѣроятности, не противорѣчащей ни петрографическому сходству, ни стратиграфическимъ соотношеніямъ,—могутъ быть отнесены также къ акчагылу, за неимѣніемъ у наблюдателя какихъ либо палеонтологическихъ, единственно доказательныхъ противъ этого заключенія данныхъ. Что касается проявленій нефти и кира, то таковыя, по наблюденіямъ автора, сопровождаются солеными источниками и псевдовулканическими явленіями (сальзами) и не могутъ быть приурочены къ какому либо одному опредѣленному горизонту, а обнаруживаются на дневной поверхности то въ дилювіальныхъ отложеніяхъ или на границѣ ихъ съ третичными (въ оврагахъ г. Сигнаха), то въ акчагыльскихъ слояхъ (долина Млашисъ-хеви и, вѣроятно, Набамбреби), подчиняясь всегда большому или меньшему нарушенію напластованія породъ въ видѣ разрыва антиклинально-складчатыхъ пластовъ. Выходы нефти и кира проявляются различно, и физическія формы этихъ выходовъ авторъ пытается классифицировать такъ: 1) среди старыхъ весьма значительныхъ отложеній кира, отъ 0,2 м. до 0,4 м. толщиной, во многихъ мѣстахъ мелкими пузырьками прорываются газы и выносятъ нефть съ водою; иногда въ мѣстѣ выдѣленія газовъ образуются грязевыя сопки съ весьма пониженными, почти плоскими конусами и небольшими жерлами; въ нѣкоторыхъ пунктахъ газы отдѣляются почти беззвучно, а въ иныхъ разрывъ пузырьковъ ихъ производитъ замѣтное шипѣніе и шумъ бурлящей воды, доносящійся до наблюдателя, когда онъ стоитъ вблизи этихъ мѣстъ; 2) кратерообразныя углубленія находятся на уровнѣ поверхности, заполнены грязью и водою, покрытой черной густой нефтью; 3) замѣтно сильное развитіе сопокъ на поверхности обнаженныхъ рыхлыхъ мергелей.

Автору удалось, повидимому, съ достовѣрностью выяснить, что въ долину вмѣстѣ съ поднятіемъ главнымъ, имѣвшимъ осью NW—SO направление, общимъ всему Кавказу, въ изслѣдованной имъ мѣстности проявилась и NO—SW дислокація, повлекшая къ вторичной складчатости поднятыхъ породъ (отъ сжатія), мѣстами разорвавшая ихъ и позволившая нефти подняться по трещинамъ вмѣстѣ съ соленой водою на поверхность. Значеніе наблюденныхъ имъ мѣсторожденій нефти, по его собственному мнѣнію, въ практическомъ отношеніи можетъ быть подвержено сомнѣнію: у г. Сиг-

наха и въ долини Млашисъ-хеви, по незначительности выдѣлений нефти и скопленій кира; въ долини Набамбреби—по причинѣ крутого паденія нефти содержащихъ пластовъ; наконецъ, во всѣхъ трехъ случаяхъ нефть тяжелая (въ среднемъ при 17° Ц. около 0,957 уд. в.) и густая.

В. В. ДУБЯНСКІЙ.

С о д е р ж а н і е № 2-го.

1. Отчетъ о состояніи и дѣйствіяхъ Кавказскаго Отдѣла ИМПЕРАТОРСКАГО Русскаго Географическаго Общества за 1903-й годъ—стр. 85.
2. Смета доходовъ и расходовъ Отдѣла на 1904-й годъ—стр. 113.
3. Списокъ изданій, поступившихъ въ бібліотеку Отдѣла въ теченіе 1903-го года—стр. 116.
4. Извлеченіе изъ отчета военно-топографическаго отдѣла кавказскаго военнаго округа за 1903-й годъ—стр. 129.
5. Библиографія—стр. 153.
6. Сейсмическій бюллетень тифлисской физической обсерваторіи за 1902-й годъ—въ приложеніи.

Приложение къ «Извѣстіямъ» Кавк. Отд. ИМП. Русск. Геогр. Общества.

1902 годъ.

№№ 1, 2, 3, 4, 5, 6, 7, 8, 9, 10, 11, 12.

Ежемѣсячныя свѣдѣнія
о землетрясеніяхъ,
отмѣченныхъ тройнымъ горизонтальнымъ маятникомъ
Ребёръ-Элерта
въ Тифлисской Физической Обсерваторіи.

Широта $41^{\circ} 43' 8''$ Breite.
Долгота E отъ Гринвича $44^{\circ} 47' 51''$ Länge E von Greenwich.

Monatsberichte

der

Horizontalpendel-Station

am

Physikalischen Observatorium zu Tiflis.

Beobachtungen mittelst des dreifachen Horizontalpendels

v. Rebeur-Ehlert.

Средній маятникъ къ N. Маятникъ E къ
Mittelpendel nach Pendel nach

Маятникъ W къ E 30° S.
Pendel nach Pendel nach



Сокращенія.

Abkürzungen.

V = { дрожаніе.
Vorbeben.

B = { начало землетрясенія.
Beginn des Bebens.

M = { максимальный размах маятниковъ.
Maximalausschlag der Pendel.

E = { конецъ.
Ende.

mm = { амплитуда M въ миллиметрахъ.
Amplitude des M in Millimetern.

Mr = { средній маятникъ.
Mittelpendel.

Er = { маятникъ E.
Pendel

Wp = { маятникъ W.
Pendel

Числа мѣсяца по новому стилю.

Datum nach neuem Stil.

Время—среднее тифлисское, считая отъ полуночи до полуночи.

Mittlere Tifliser Zeit gezählt von Mitternacht bis Mitternacht.

Въ примѣчаніяхъ сила землетрясенія дана въ скалѣ Росси-Фореля, а время съ этого года—среднее тифлисское, которое впереди средне-европейскаго на 1 ч. 59 м. 11 сек.

In den Anmerkungen ist der Stärkegrad der Beben überall nach der Scala Rossi-Forel angeführt. Die Zeit ist von diesem Jahre an in mittlerer Tifliser Zeit angegeben, welche von der Mitteleuropäischen Zeit um +1h 59m 11s abweicht.

№ 1.

Землетрясенія въ январѣ 1902 г.

Erdbeben im Januar 1902.

№	Число Datum	V			B			M			E	mm	Маятн. Pendel.	
		h	m	s	h	m	s	h	m	s				
1	1	—			8	31	38	9	5	20	около	?	15.1	Mr.
2	1	?			14	0	0	?			circa	?	?	?
3	1	21	10	30	21	11	21	21	13	47	"	?	1.5	Wp.
4	4	0	23	31	0	26	31	0	29	6	"	1 15	3.7	Er.
5	6	4	47	20	5	3	18	5	9	35	"	6 25	1.9	Mr.
6	8	21	46	37(?)	21	48	2	22	1	29	"	?	2.0	Mr.
7	9	3	9	39	3	13	13	3	23	3	"	4 35	7.0	Mr.
8	12—13	23	56	26	0	14	6	?			"	?	?	?
9	13	?			1	43	7	1	43	31	"	?	9.0	Mr.
10	17	3	8	31	3	17	5	3	29	27	"	5 10	2.8	Mr.
11	17—18	22	48	32	22	57	30	23	22	17	"	1 50	6.1	Mr.
12	22	1	0	36	1	7	20	1	16	9	"	3 10	3.8	Mr.
13	23	18	56	28	18	57	57	19	16	43	"	?	1.9	Mr.
14	25	2	40	54	2	45	24	2	57	37	"	6 35	18.4	Mr.
15	28—29	21	57	23	22	3	46	22	4	58	"	0 20	4.5	Er.
16	29	4	20	23	4	22	52	4	59	32	"	6 5	11.6	Mr.
17	30	?			14	8	19	14	20	10	"	?	2.0	Mr.
18	30	—			17	10	34	17	43	18	"	20 40	27.6	Mr.
19	31	4	51	55	5	0	49	5	23	59	"	7 50	16.1	Mr.

Періоды микросейсмическихъ явленій происходили: Perioden mikroseismischer Unruhen fanden an folgenden Tagen statt:

Съ 1-го въ 12 ч. по 1-е до 20 ч.
 Vom 18 um 19h bis zum 21 um 21h очень сильныя; sehr stark.
 „ 23 „ 7 „ 28 „ 5 сильныя; stark.

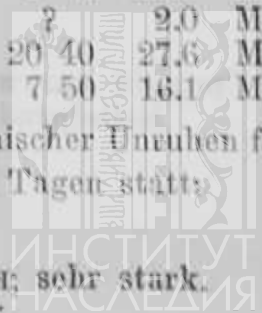

- 5-го около 6 час. было землетрясение в *Шушъ*. Am 15 spürte man ein Beben in *Schusch* ca 6h.
- № 10 соответствует землетрясению в *Мексикъ* и разрушению *Чильпанчинго*. № 10 entspricht dem Beben in *Mexico* u. der Zerstörung von *Chilpancingo*.
- 22-го ощущалось 3 толчка в *Сочи* (*Черноморской губ.*) в 22 ч. и 24 ч. Am 22 erfolgte ein Beben in *Ssotschi* (*Schwarzmeer-Gebiet*). Es wurden 3 Stöße gespürt ca 22h und 24h. Der letzte Stoss war der stärkste.
- Последний толчок был наиболее сильный.
- 27-го произошло землетрясение в *Батумъ* и *Кобулетахъ* соответственно в 11 час. 17 мин. и 11 час. 32 мин. Направление было N—S. Am 27 erfolgte ein Beben in *Batum* u. *Kobulety* um 11h 17m u. 11h 32m entsprechend. Die Richtung war N—S. Stärkegrad IV. Am selben Tage spürte man noch 2 Stöße in *Batum* um 16h 2m u. 16h 7m.
- Сила IV. В тот же день ощущалось в *Батумъ* еще два толчка в 16 час. 2 мин. и 16 час. 7 мин.
- 27-го было землетрясение в *Чаквъ* Am 27 wird ein Beben aus *Tschakwa* gemeldet um 11h 42m.
- в 11 час. 42 мин.
- 29-го ощущалось землетрясение на *Кодошскомъ* маякѣ (*Черноморской губ.*); первый толчок произошел с E в 14 час. 51 мин. и продолжался около 3 сек.; через 1/2 часа за ним последовал второй толчок, а через 20 мин. за этим третий. Два последних толчка были слабее первого. Am 29 bebte es beim *Kodoschskij Leuchtthurm* (*Schwarzmeer-Gebiet*). Der erste Stoss erfolgte von E um 14h 51m u. dauerte gegen 3s. Nach einer 1/2 Stunde erfolgte ein zweiter Stoss u. nach 20m noch einer. Die beiden letzten waren schwächer als der erste.
- 30-го было землетрясение в *Еленендорфъ* (*Елизаветопольск. губ.*) продолжительностью около 10 сек. В ночь на 31-ое землетрясение повторилось. Подробныхъ свѣдѣній не имѣется. Am 30 erfolgte ein Beben in *Helenendorf* (*Gouv. Elisawetpol*). Es dauerte gegen 10s. In der Nacht auf den 31 war ebenfalls ein schwaches Beben. Nähere Zeitangaben fehlen.

№ 2.

Землетрясения в февраль 1902 г. Erdbeben im Februar 1902.

№	Число Datum	V			B			M			E		mm	Maass. Pendel	
		h	m	s	h	m	s	h	m	s	h	m			
1	1	2	57	26	2	58	14	2	58	23	около	3	30	1.8(?)	Wp.(?)
2	3	22	10	55	22	15	49?	22	32	56	circa	23	35	1.9	Mr.
3	4	2	31	55	2	42	5	2	43	3	"	4	35	6.9	Mr.
4	6	0	26	40	0	27	49	0	52	32	"	1	15	1.7	Wp.
5	7	?			14	47	19	?			"	15	45	?	?
6	8	?			16	21	20	16	24	14	"	?		1.5	Mr.
7	9	10	53	43	10	55	3	11	22	55	"	13	25	8.8	Mr.
8	9	13	24	28	13	26	33	13	40	14	"	17	10	10.2	Mr.
9*)	13	?			12	39	34	12	44	35*)	"	?		199.0	Wp.
10	13	19	21	23	19	30	2	19	32	13	"	?		49.8	Er.
11	13	?			20	23	31	20	27	10	"	?		5.0	Wp.
12	13	22	3	54	22	14	14	22	16	25	"	?		15.9	Er.

13	13	?	22 43 39	22 44 44	"	?	7.6	Ер.
14	14	?	0 31 50	0 35 34	"	?	8.5	Wp.
15	14	?	2 38 20	2 39 41	"	3 40	4.0	Ер.
16	14	?	7 28 32	7 30 35	"	?	3.0	Ер.
17	14 **)	?	8 25 39	?	"	?	?	?
18	14	?	8 57 16	8 58 40	"	?	3.0	Ер.
19	14	?	10 2 5	10 3 47	"	?	2.0	Ер.
20	14—15	23 34 42	23 40 15	23 42 24	"	1 —	8.0	Ер.
21	15	?	1 28 56	1 32 2	"	2 40	2.1	Ер.
22***)	15	?	12 1 42	? ***)	"	?	?	?
23	15	?	13 11 3	13 15 41	"	?	62.0	Мр.
24	15	?	15 52 1	15 54 0	"	?	3.1	Ер.
25	16	0 37 34	0 38 48	0 47 8	"	?	7.7	Wp.
26	16	21 10 29(?)	21 11 20	21 15 47	"	?	18.7	Wp.
27	17	3 48 9	3 50 52(?)	3 55 43	"	?	6.7	Мр.
28	17	13 9 37	13 24 25	13 32 5	"	16 —	2.3	Мр.
29	19	17 40 33	17 41 12	17 42 15	"	?	41.0	Ер.
30	20	4 56 53	5 14 29(?)	5 34 37	"	6 40	3.0	Wp.
31	20	18 48 9	18 57 4	19 13 30	"	21 —	5.0	Мр.
32	21	?	9 21 1	9 25 1	"	10 20	22.0	Ер.
33	22	9 40 46(?)	9 50 14(?)	9 56 52	"	11 15	4.0	Мр.
34	24	7 51 8	8 12 16	8 30 43	"	?	3.2	Мр.
35	25	18 45 39	18 55 24	18 55 26	"	20 10	8.7	Мр.
36	26	16 30 25	16 35 29	16 47 32	"	17 5(?)	1.4	Wp.
37	26	18 20 7	18 25 55	18 47 52	"	20 25	3.7	Wp.

*) У маятниковъ Е и N—S свѣтоточия вышли изъ предѣловъ бумаги.

***) Неправильное движеніе бумаги.

****) Конѣцъ землетрясенія не зарегистрированъ вслѣдствіе перемѣны бумаги.

*) Pendel E und N—S: die Lichtpunkte haben das Papier verlassen.

***) Ungleichmässige Bewegung des Papiers.

****) Wegen Papierwechsel konnte das Ende des Bebens nicht registriert werden.

Періоды микросейсмическихъ возмущеній происходили:

Perioden mikroseismischer Unruhen fanden statt:

Съ 5-го въ 12 ч. по 6-е до 17 ч. слабыя; schwach.
 Vom 11 um 12h bis zum 12 um 19h
 " 15 " 13 " 16 " 20
 " 17 " 5 " 17 " 12 слабыя; schwach.

2-го произошло землетрясеніе въ *Караязахъ (Тифлискаго уезда)* въ 5 час. 48 м. 31 сек. Am 2 erfolgte ein Beben in *Karajasy (Distr. Tiflis)* um 5h 48m 31s.

3-го было землетрясеніе въ *Сочи (Черноморской губ.)* въ 21 ч. 20 м. Am 3 erfolgte ein Beben in *Ssotschi (Schwarzme.-Gebiet)* um 21h 20m.

Въ ночь съ 12 на 13 ощущалось слабое землетрясеніе въ *Еленендорфт (Елизаветопольской губ.)*. Направленіе EW. Am 12—13 in der Nacht verspürte man ein schwaches Beben von E nach W in *Helenendorf (Gouv. Elisawetpol)*.

№ 9 соответствуетъ землетрясенію въ *Шемахъ*; почти весь городъ разрушенъ. По имѣющимся свѣдѣніямъ, уже за недѣлю до катастрофы часто чувствовались въ *Шемахъ* № 9 entspricht dem Beben in *Schemacha*. Fast die ganze Stadt wurde zerstört. Nach den nunmehr vorliegenden Berichten lassen sich die Einzelheiten des Erdbebens von *Schemacha* folgender-



незначительные подземные толчки. 13-го февраля болѣе сильныя толчки наблюдались въ 8 час. и 11 час., между ними рядъ болѣе слабыхъ толчковъ. Главный разрушительный ударъ произошелъ 13-го февраля въ 12 час. 34 мин., за которымъ послѣдовалъ безпрестанный рядъ толчковъ, изъ которыхъ наиболѣе сильнымъ былъ толчокъ въ 19 час. 24 мин. Наиболѣе пострадали стѣны, имѣющія направление W—E; большинство предметовъ упало на W; въ этомъ же направленіи обрушился куполь церкви. Въ чертѣ города въ мѣстности Ханислы образовалась трещина въ направленіи E—W, шириною около 10 см. и длиною въ 1 версту; тутъ же обвалилась скала. Въ окрестностяхъ Шемахи разрушено до 30-ти селеній, дальше всего по направленію E—W (до 45 верстъ); въ направленіи же N—S на разстояніи не болѣе 20-ти верстъ.

Объ этомъ землетрясеніи получены еще слѣдующія свѣдѣнія отъ разныхъ корреспондентовъ въ другихъ мѣстностяхъ, при чемъ данныя, присланныя изъ одной и той же мѣстности, но различными лицами, иногда существенно разнятся относительно опредѣленія момента наступленія землетрясенія, силы и направленія. Ниже мы сообщаемъ все присланныя свѣдѣнія о времени, направленіи и силѣ удара безъ исключенія, не рѣшаясь давать предпочтенія однимъ передъ другими.

weise zusammenfassen: Schon im Laufe einer Woche vor der eigentlichen Katastrophe wurden in *Schemacha* öfters unbedeutende Erdstöße gespürt. Am 13-ten Februar war ein stärkerer Stoss um 8h, ein anderer um 11h fühlbar, dazwischen folgten hintereinander eine ganze Reihe schwächerer Stöße.

Der eigentliche verheerende Hauptstoss erfolgte aber am 13 Februar um 12h 34m; er machte den Eindruck eines verticalen. Ihm folgte eine fortwährende Reihe mehr oder weniger starker Stöße, die den vorgenommenen Rettungs und Ausgrabungsarbeiten sehr hinderlich waren; besonders fühlbar erschien der Stoss um 19h 24m.

Durch dieses Beben ist die Stadt vollkommen zerstört worden, namentlich der mittlere, niedrigliegende Theil der Stadt, dessen Bauten meist aus Rohziegeln und mit Lehm zusammengefügtem Geröll bestehen und auch einem weniger starkem Beben keinen grossen Widerstand hätten bieten können. Im allgemeinen haben aber Wände, deren Richtung E—W ist, weniger gelitten, als diejenigen, deren Richtung N—S; die meisten Gegenstände fielen nach W. Die Kuppel der Kirche war auch nach W umgekippt und lag auf dem Kirchenschiff mit dem Kreuz nach W gewandt. Am wenigsten haben Holzhäuser gelitten. Im Weichbilde der Stadt hat sich ein Erdriss gebildet in der Richtung E—W, dessen Länge etwa 1 Werst und Breite 10 cm. beträgt. Unweit davon ist ein Felsen abgestürzt.

	Время.	Направленіе.	Сила.	Примѣчанія.
<i>Керкиотъ</i>	12 ч. 27 м.	W—E	X	трещины въ землѣ.
<i>Заргеранъ</i>	12 46	—	X	обвалы.
<i>Марази</i>	12 40	W—E	IX	трещины въ землѣ.
<i>Астраханка</i>	12 49	NW—SE	VIII	" "
<i>Алты-Алачъ</i>	—	SSW—NNE	VII	" "
<i>Ивановка</i>	12 42	W—E	VI	обвалы.
"	1 7	N—S	V	" "



Хачмазь	12	13	NE—SW	V	
Падарь	12	15	W—E	V (?)	еще толчокъ
"	12	42	—	—	въ 19 ч. 38 м.
Варташенъ	1	00	—	—	
Калбайи	12	10	NNE—SSW	V—VI	
Аздаиъ	12	30	NNE—SSW	VII	
"	12	30	W—E	VI	
"	12	39	N—S	VI—VII	
Уджары	12	29	?	VI	
Казанъ	12	45	N—S	—	еще толч. въ 20 ч.
Геокчай	1	15	E—W	VII	" " " 19 ч.
Кюрдамиръ	12	25	W—E	—	Кромѣ этого еще мн гочисленные толчки.
"	12	38	W—E	—	
"	12	42	W—E	?	
"	12	45	NE—SW	VI	
Самуры	12	38	—	VII—VIII	
Муанъ	12	43	—	VII—VIII	
Джжи-Кабуль	12	38	E—W	VII	Еще толч. въ 19 ч. 34
Алятъ	12	41	W—E	—	" " " 19 " 9
Байловъ мысъ	12	37	—	IV	" " " 19 " 40
Маитамъ	12	35	W—E	VI	" " " 19 " 40
Аншеронскъ	1	5	SW—NE	IV	
Чихирлы	12	35	N—S	VI	Еще толч. въ 19 ч. 30
Ленкоранъ	12 ^{1/2}		N—S	V	
" маякъ	12	50	SW—NE	VI	Еще толч. въ 19 ч. 40
Куба	12	56	SW—NE	—	
"	1	ОКОЛО	NW—SE	III	
Касумъ-кентъ	12	29	ENE—WSW	V	
Дербентъ	12	46	—	V	
" маякъ	12	41	E—W	III	Еще толч. въ 19 ч. 11
" "	12	36	E—W	—	
Кая-кентъ	12	ОКОЛО	—	—	
Дешилагаръ	12	51	S—N	—	
Левани	12	45	—	VI	
Т.-Х.-Шура	12	35	S—N	II	
Кажу	1	ОКОЛО	—	III	
Разъездъ 404 вр.	12	40	—	V	
Аладашлы	12	41	—	V—VI	
Кирюкъ-чай	12	34	E—W	VII	
Евлахъ	12	41	—	—	
Геокъ-тапа	12	45	SSW—NNE	VII	Еще толч. въ 19 ч. 37
Саровъ	12	28	N—S	V	" " ОКОЛО 20 ч.
Шуша	12	38	W—E	V—VI	Еще толч. въ 19 ч. 32
"	12	45	—	—	" " " 19 " 40
"	12	52	N—S	VIII	" толчки съ 19 " 20
"	12	37	N—S	VIII	но 24 " 42
Ленкоранъ	15—16		NE—SW	IV	
Тугъ	1	28	N—S	VI	Еще толч. въ 19 ч. 51
Гирюсы	12	54	N—S	—	
Александрополь	1	4	—	—	
"	12	49	N—S	II—III	
Нисоити	12	38	—	VII—VIII ?	
Елизаветополь	—		N—S	VI	
Арцеваникъ	12	53	W—E	—	Еще толч. въ 19 ч. 33
Нуха	11	50	—	V	" " 18 " 50
Гадрутъ	12	51	—	VIII	" " 19 " 51
Балаханы	12	9	—	—	" " 19 " 39
Талъ	1	51	—	—	" " 19 " 51
Каракаслы	—		SW—NE	VI	
Баку	12	35	SE—NW	VIII	

.....	12	37	SE—NW	V	Еще толч. въ 19 ч. 26 м
.....	12	40	SW—NE	VIII	
.....	12	58	NW—SE	VIII	

In der Umgegend von *Schemacha* hat das Erdbeben nicht weniger verheerend gewirkt. Es werden arge Verwüstungen aus *Achsu*, *Scharadilskaja*, *iany* etc. gemeldet; im ganzen sind etwa 30 Dörfer vollkommen zerstört.

Die Zerstörung dehnt sich am weitesten in der Richtung E—W bis 20 Werst, in der Richtung N—S aber nicht mehr als 20 Werst.

Es folgen die Nachrichten aus verschiedenen Orten, wo das Beben verspürt wurde. Die wesentlichsten Daten sind wörtlich wiedergegeben, müssen jedoch mit einer gewissen Vorsicht aufgenommen werden. Die Zeitangaben sind in vielen Fällen sehr fehlerhaft; Richtungsangaben die keinen Sinn hatten (z. B. S—W) wurden nicht berücksichtigt. Die Angaben der Stärkegrade waren auch oft im Widerspruch mit den wörtlichen Berichten über die Wirkung des Bebens. In einigen Fällen wurde der Stärkegrad von uns bestimmt, wo die Möglichkeit vorhanden war. In Anbetracht der primitiven Bauart der Steingebäude dürfte der Stärkegrad in vielen Fällen zu hoch angenommen worden sein.

Kerkentsch (Kreis *Schemacha*). Das Beben fing um 12h 27m, zuerst schwach, dann folgten 4 sehr starke Stöße und dann ein wellenförmiges Beben in der Richtung W—E; in dieser Richtung schwankte eine Hängelampe. Dauer der Erschütterung ca 5 m. Stärkegrad X. Dem Beben ging ein starkes Getöse voraus, welches 20—30 Sec. vor jedem Stoss zu hören war. Die meisten Wände stürzten nach W. Unweit vom Dorfe haben sich Erdrisse gebildet gegen Osten erst lang und $\frac{1}{2}$ Arschin breit.

Sargeran (Kreis *Schemacha*). Anfang 12h 46m. Von allen 200 Häusern der Ansiedelung ist keines mehr bewohnbar. Eine sich unweit befindende Quelle hörte 5 Minuten lang auf zu fließen; später gab sie wieder, aber trübes Wasser.

Marasy (Kreis *Schemacha*). Anfang des Bebens 12 h 40 m. Richtung E. Im Laufe einer Stunde wurden 9 Stöße verspürt. Das Wasser in den Brunnen nahm zu und wurde trübe. Im Osten von Marasy bildete sich ein Erdriss 50 Sagen lang und $\frac{1}{4}$ Arschin breit. In den W—E Wänden der Häuser bildeten sich Risse.

Astrachanka (Kreis *Schemacha*). Anfang des Bebens 12h 49m. Richtung NW—SE. Es fielen Schornsteine und Dachziegel von den Dächern ab; nach SE. 6 Werst von Astrachanka haben sich Erdrisse gebildet bis zu einem Arschin breit und 50 Faden lang. Richtung der Risse ist meist N—S NW—SE.

Alty-Agatsch. Zeitangaben fehlen. Da die Häuser aus Holz gebaut sind, ist kein Haus zerstört worden. Es stürzte nur eine steinerne Wand ein, die übrigens schlecht gelegt war. Sie hatte die Richtung NNE.

Iwanowka (Kreis *Geoktschai*). Anfang 12h 42m. Richtung W—E. Stärkegrad VI. Nach 20h fingen die Stöße von neuem an. Da das Dorf aus Holzhäusern besteht, so sind keine Zerstörungen vorgekommen.

Iwanowka (2-te Nachricht). Anfang 1h 7m. Richtung N—S. Stärkegrad V. Gegenstände fielen nach NW.

Gendjab. Zeitangaben fehlen. Nach dem Beben hat sich eine Schwefelquelle gezeigt.

Molla-Machmudy. Zeitangaben fehlen. In den Steinhäusern ist durch das Erdbeben starke Verwüstung angerichtet worden.

Chatschmaz (Gouv. *Elisawetpol*). Anfang des Bebens 12h 13m. Richtung NE—SW. Stärke V. Es wurden zwei Stöße verspürt. Unbedeutende Risse bekamen Rohziegelwände.

Padar (Kreis *Nucha*). Anfang des Bebens 12h 15m. Richtung WE.

Padar (Kreis *Dshewat*). Es werden zwei starke Beben um 12h 4 u. 19h 38m gemeldet.

Wartaschen (Kreis *Nucha*). Anfang des Bebens 1h.

Kajabaschi (Gouv. *Elisawetpol*). Anfang des Bebens um 12h 10. Richtung NNE—SSW. Stärke V—VI. Es wurden 3 Stöße verspürt.

Agdasch (Kreis *Aresch*). Anfang 12h 30m. Richtung NNS—SSW. Stärke VII. Die Stöße dauerten noch im Laufe von zwei Wochen fort.

Agdasch (2-te Nachricht). Anfang 12h 3 m. Richtung W—E. Stärke

Agdasch (3-te Nachricht). Der erste Stoss erfolgte um 12h 39m. Die zweite um 12h 44m. Die Lampe schwankte in der Richtung N—S. Einige Bewohner haben schon vor zwei Tagen Erdstöße verspürt.

Udshary (Kreis *Geoktschaj*). Anfang um 12h 29m. Im Laufe des Tages und in der Nacht auf den 14-ten wurden drei stärkere Stöße verspürt. Stärkegrad ca VI.

Kasian (Kreis *Geoktschaj*). Anfang ca 12h 45m. Richtung N—S. Es wurden 2 Erdstöße gespürt. Am selben Tage erfolgten noch zwei Beben um 16³/₄ u. 20h.

Geoktschai (Kreisstadt). Um 1h 15 erfolgte ein starkes Beben. Richtung E—W. Am selben Tage wiederholte sich das Beben um 19h. Ein Theil des Ufers stürzte in den Fluss Geoktschai.

Kürdamir (Kreis *Geoktschaj*). Um 12h 38m wurde ein starkes Beben verspürt, dem im Laufe dieses Tages noch weitere Beben um 14h 3m, 14h 43m, 19h 33m und 22h 16m folgten; das letzte Beben war schwach.

Kürdamir (2-te Nachricht). Anfang des Bebens um 12h 42m. Richtung W—E; im Laufe von 2 Minuten wurden 6 Stöße gezählt. Um 20h 30m erfolgte ein zweites Beben; Richtung E—W. Ausserdem wurden noch weitere Stöße um 22h 30h und 23h 20m gespürt.

Kürdamir (3-te Nachricht). Anfang 12h 45m. Richtung NE—SW. Stärke VI. Um 18h erfolgte ein zweites Beben, aber schwächer als das erste genannte.

Kürdamir (4-te Nachricht). Anfang 12h 25m. Richtung E—W. Das Wasser in den Brunnen wurde trübe. Bis zum folgenden Morgen sind im ganzen 17 Stöße gezählt worden.

Ssagiry (Kreis *Dshewat*). Um 12h 38m erfolgten zwei Erdstöße. Stärkegrad VII—VIII.

Mugan (Kreis *Dshewat*). Um 12h 43m erfolgte ein starker Erdstoss. Stärke VII—VIII.

Adschi-Kabul (Kreis *Dshewat*). Es erfolgte ein starkes Beben um 12h 38m. Richtung E—W; Stärkegrad VII. Es entstanden Risse in den Gebäuden. Ein schwächeres Beben erfolgte noch um 19h 34m.

Aljat (Kreis *Baku*). Anfang des Bebens um 12h 41m. Richtung W—E. Das Beben wiederholte sich um 19h 9m.

Bailow Myss (Kreis *Baku*). Ein schwaches Beben wurde um 12h 37m. gespürt, dem ein zweites, auch schwaches Beben um 19h 40m folgte.

Maschtagi (Kreis *Baku*). Es erfolgten 3 Erdstöße um 12h 35m, 19h 40m und 23h 40m. Eine Uhr an einer Südwand blieb stehen, dagegen die Uhr an einer Ostwand setzte ihren Gang fort. Stärke VI. Diese Stöße sind auf der ganzen Apscheronhalbinsel gespürt worden.

Apscheronsk (Kreis *Baku*). Anfang 1h 5m. Richtung SW—NE. Das Beben ist nicht von Allen gemerkt worden; ihm kann wohl der Stärkegrad IV zugeschrieben werden.

Tschichirly (Kreis *Dshewat*). Anfang 12h 35m. Eine Uhr, welche an einer Westwand hing, blieb stehen. Stärkegrad VI. Richtung N—S. In der Nähe von Tschichirly an der Persischen Grenze ist dieses Beben in derselben Stärke gespürt worden. Ausser dem Hauptstoss sind noch Beben um 19h 30m, 22h 10m, 23h 10m und am 14-ten um 2h gespürt worden.

Lenkoran (Kreisstadt). Anfang 12¹/₂h. Richtung N—S. Stärkegrad V.

Lenkoran Leuchtthurm. Es wurde um 12h 50m ein Erdbeben gespürt; Stärkegrad VI. Richtung SW—NE; die Uhr blieb stehen. Das Beben wiederholte sich um 19h 40m.

Kuba (Kreisstadt). Ein Erdstoss erfolgte um 12h 56m in der Richtung nach NE.

Kuba (2-te Nachricht). Gegen 1h wurde ein Beben gespürt; Richtung NW—SE; es erfolgten 2 Stöße. Stärke III.

Kassumkent (*Dagestan* Gebiet). Anfang des Bebens um 12h 29m. Richtung ENE—WSW; Stärkegrad V.

Derbent (*Dagestan* Gebiet). Um 12h 46m wurde ein schwaches Beben gespürt. In einigen sehr alten Häusern bildeten sich Risse. Stärke ca V.

Derbent Leuchtthurm. Anfang des Bebens 12h 41m. Richtung E—W; Stärke III. Es erfolgten 3—4 Erdstöße; in einigen Gebäuden bildeten sich Risse. Um 19h 11m wiederholte sich das Beben.

Derbent Leuchtthurm (2-te Nachricht). Um 12h 36m erfolgte ein Beben; Richtung E—W.

Kajakent (*Dagestan* Gebiet). Nach 12h erfolgte ein Beben.

Deschlagar (*Dagestan* Gebiet). Anfang des Bebens 12h 51m; es erfolgten 6 Stöße; Richtung S—N.

Lewaschi (*Dagestan* Gebiet). Um 12h 45m erfolgte ein Beben; die Uhr blieb stehen.

Temir-Chan-Schura (*Dagestan* Gebiet). Um 12h 35m merkte man am Schwanken der Hängelampen ein Beben; Richtung S—N; Stärkegrad II.

Kachi (District Sakataly). Gegen 1h wurde ein Beben gespürt. Stärkegrad III.

Weichestelle auf d. 404 Werst. Um 12h 40m erfolgte ein Beben. Stärkegrad V.

Aladaschly (Gouv. *Elisawetpol*). Um 12h 41m wurde ein unbedeutendes Erdbeben gespürt. 2 Fensterbogen bekamen Risse; Stärkegrad V—VI.

Kürüktschai (Gouv. *Elisawetpol*). Es erfolgte ein starkes Beben um 12h 34m; Richtung E—W; es bildeten sich Risse im Stationsgebäude. Stärkegrad VII.

Ewlach (Gouv. *Elisawetpol*). Um 12h 41m erfolgte ein starkes Erdbeben.

Geoktapa (Gouv. *Elisawetpol*). Anfang des Bebens 12h 45m; Richtung SSW—NNE. Stärkegrad VII; es entstand Panik. Die Stöße wiederholten sich um 12h 50m (Stärke VI), 19h 37m (Stärke V), 22h 16m (Stärke IV), 22h 44m (Stärke III).

Ssarow (Gouv. *Elisawetpol*). Anfang des Bebens 12h 28m. Richtung N—S; es erfolgten 4 Stöße. Stärke V. Die Stöße wiederholten sich um 20h und zwei mal in der Nacht.

Schuscha (Gouv. *Elisawetpol*). Um 12h 38m wurde ein Beben gespürt; Richtung W—E; Stärke V—VI; in den Gebäuden bildeten sich Risse und einige Schornsteine fielen um. Unbedeutende Stöße erfolgten im Laufe des Tages, unter denen sich die Stöße um 19h 32m (Stärke III—IV) an Stärke hervorhoben.

Schuscha (2te Nachricht). Es erfolgten Erdstöße um 12h 45m und 19h 40m.

Schuscha. Nach einigen Zeitungsberichten erfolgte der erste Stoss um 12h 52m, nach anderen um 12h 37m. Richtung N—S; viele Häuser sind beschädigt worden. Die Stöße wiederholten sich um 19h 20m; 20h 22m und 23h 22m. Stärke VIII.

Lenboran (Gouv. *Elisawetpol*). Zwischen 15h und 16h erfolgte ein Erdbeben; Richtung NE—SW; Stärke IV; eine alte Lehmwand stürzte ein.

Tug (Gouv. *Elisawetpol*). Anfang des Bebens 1h 28m. Richtung N—S; es fielen Dachziegel vom Dache. Die Stöße wiederholten sich um 19h 51m und 23h 5m. Stärke VI.

Girjussy (Gouv. *Elisawetpol*). Um 12h 54m wurde ein Beben gespürt; Richtung N—S.

Alexandropol (Gouv. *Eriwan*). Um 1h 4m wurde ein Schwanken der Hängelampen beobachtet.

Alexandropol (2-te Nachricht). Um 12h 49m wurde ein schwaches Beben gespürt; Richtung N—S. Stärke II—III.

Nigoiti (Gouv. *Kutaiss*). Um 12h 38m wurde ein starkes Beben gespürt; das Stationsgebäude bekam Risse. Stärke VII—VIII (?).

Quareli (Gouv. *Tiflis*). Es wurde kein Beben gemerkt.

Elisawetpol. Das Erdbeben dauerte einige Secunden; die Uhren blieben stehen; einige Häuser haben Risse bekommen; die Bewohner liefen aus den Häusern. Richtung der Erdstöße N—S. Das Beben ist auch heftig im bergigen Theile des Gouvernements gespürt worden. Stärke VI.

Arzivanik (Gouv. *Elisawetpol*). Um 12h 53m erfolgte ein Erdbeben. Richtung W—E; ein zweites, schwächeres Beben wurde um 19h 33m gespürt.

Nucha (Gouv. *Elisawetpol*). Um 11h 50m erfolgte ein starkes Beben. Die Erdstöße wiederholten sich um 18h 50m. Es fielen Sachen von den Regalen herunter. Stärke ca V.

Hadrut (Gouv. *Elisawetpol*). Um 12h 51m erfolgte ein starkes Beben. Einige Steinhäuser bekamen Risse. Die Stöße wiederholten sich um 19h 51m und 23h 51m. Stärke VIII.

Balachany (Kreis. *Baku*). Um 12 9m spürte man ein Erdbeben, dem noch zwei schwächere Beben um 19h 39m und 22h 39m folgten.

Tag (Gouv. *Elisawetpol*). Es wurden Erdstöße um 1h 1m (sehr stark), um 2h 51m, 18h 51m und 19h 51m, die beiden letzten sehr schwach, gespürt.

Baku. Um 12h 37m erfolgte ein Beben; Richtung SE—NW. Stärke V.

Baku. Nach einigen Zeitungsnachrichten erfolgten drei Stösse um 12h 35m in der Richtung SE—NW, nach anderen um 22h 40m, bzw 12h 58m in der Richtung SW—NE. bzw. NW—SE. In einigen Häusern fielen Spiegel herunter, platzten die Fensterscheiben und bildeten sich in den Mauern Risse. Nach zwei Minuten wiederholte sich der Stoss, aber viel schwächer. Ein weiterer Stoss erfolgte um 19h 26m. Auf dem Meere wurden diese Stösse auch wargenommen; es bildeten sich hohe Wellen; einige Fahrzeuge wurden an's Ufer geworfen. Stärke VIII.

Karakassaly (Gouv. *Baku*). Es wurde ein Stoss gespürt. Richtung NE 70°, nach anderen Berichten NE 20°. Die Bewohner erschracken heftig.

№ 10 по № 28 соотвѣтствуютъ, вѣроятно, всѣ колебанія почвы въ *Шемахъ*; особенно сильныя толчки наблюдались:

14-го. Въ *Шемахъ* подземныя толчки продолжаются. До 10 ч. насчитано всего не менѣе 40 толчковъ. Сильный толчокъ произошел около 23 ч. 40 м.

Геокъ-тана. Толчки ощущались въ 0 ч. 32 м. (сила III), 0 ч. 46 м. (сила II) и въ 2 ч. 51 м. (сила II).

Саровъ. Слабые толчки въ 11 ч.

Геокчай. Слабые толчки въ 3 ч., 6 ч. и 10 ч.

Куба. Слабый толчокъ въ 13 ч. 35 м.

Шуша. Толчокъ въ 24 ч.; сила III.

Шуша (газетн. свѣд.). Толчки въ 0 ч. 20 м., 0 ч. 30 м. 0 ч. 37 м., 0 ч. 42 м., 2 ч. 41 м., 7 ч. 20 м. и 11 ч. 52 м.

Елисаветполь. Слабое колебаніе въ 19 ч. 24 м.

Астраханка. Въ теченіе дня наблюдалось 6 толчковъ.

15-го. Въ *Шемахъ* сильный толчокъ ощущался въ 2 ч.; болѣе слабыя толчки происходили въ теченіе всего дня.

Кюрдмиръ. Слабый толчокъ въ 8 ч. 20 м.

Шуша. } Нѣсколько слабыхъ толчковъ въ теченіе дня.
Саровъ. }
Астраханка. }

Шуша. Отдѣльныя толчки ощущались въ 0 ч. 22 м. и 7 ч. 52 м.

№ 10—№ 28 entsprechen wahrscheinlich alle verschiedenen Stößen in *Schemacha*; besonders starke Stösse wurden an folgenden Orten gespürt:

Am 14-ten. In *Schemacha* dauerten die Stösse fort. Bis 10h wurden im ganzen nicht weniger als 40 Stösse gezählt. Ein sehr starker Stoss erfolgte gegen 23h 40m.

Geok-tapa. Erdstösse wurden hier gespürt um 0h 32m (Stärke III), 0h 46m (Stärke II) und 2h 51m (Stärke II).

Ssarow. Schwache Stösse um 11h.

Geoktschai. Schwache Stösse um 3h, 6h und 10h.

Kuba. Einschwacher Stoss um 13h 35m.

Schuscha ca 24h ein Stoss; Stärkegrad III.

Schuscha (Zeitungsnachricht). Es wurden Stösse um 0h 20m, 0h 30m, 0h. 37m, 0h 42m, 2h 41m, 7h 20m, 11h 52m, verspürt.

Elisawetpol. Ein schwaches Beben wurde um 19h 24m gespürt.

Astrachanka Im Laufe des Tages bebte es 6 mal.

Am 15-ten *Schemacha.* Sehr starker Stoss um 2h; schwächere Erdstösse dauern den ganzen Tag fort.

Kürdamir. Ein schwacher Stoss um 8h 20m

Schuscha. } Einige schwache Stösse im Laufe des Tages.
Ssarow. }
Astrachanka. }

Schuscha. (Zeitungsnachricht) Einzelne Stösse wurden gespürt um 0h 22m und 7h 52m.

- Пуша.* Сильное землетрясение ощущалось въ 12 ч. 50 м.
- 16-го землетрясенія въ *Шемахъ* продолжаются. Толчки ощущались также въ слѣдующихъ мѣстахъ:
- Шуша.* Толчки ощущались въ 0 ч. 22 м., 0 ч. 52 м., 15 ч. 52 м., 16 ч. 52 м. и 17 ч. 52 м.
- Ленборанъ.* Въ 22 ч. ощущался толчокъ; сила V.
- 20-го было два толчка въ *Шемахъ* въ 5 ч. 44 м.; въ этотъ же день землетрясенія были еще вечеромъ и въ 22 ч. 44 м.
- 21-го было землетрясеніе въ *Закавказъ* (*Тифлисск. губ.*) въ 6 ч. 5 м.; сила IV.
- № 32 соответствуетъ землетрясенію въ *Бакинской губ.*, о которомъ имѣются свѣдѣнія изъ слѣдующихъ мѣстностей:
- Атлы-алакъ.* Около 8³/₄ ч. ощущалось 3—4 сильныхъ толчка по направлению на NNE; деревянные дома скрипѣли.
- Шуша.* Землетрясеніе было въ 9 ч. 20 м.
- Куба.* Въ 10¹/₂ ч. и 12¹/₂ ч. ощущались колебанія почвы.
- Куба.* Сильный толчокъ произошелъ въ 9 ч. Направление S—N. Въ нѣкоторыхъ домахъ образовались трещины. (Газетн. свѣд.).
- Это землетрясеніе ощущалось и въ *Дивичахъ* (*Кубинскаго уѣзда*). Ветхое зданіе разрушилось.
- Изъ *Астраханки* также сообщаютъ о слабомъ землетрясеніи.
- 22-го было землетрясеніе въ *Аджабедъ* (*Шушинск. уѣзда*) въ 4 ч. Въ этотъ же день ощущалось колебаніе почвы въ *Они* (*Кутаисск. губ.*) между 3 ч. и 6 ч. Направление S—N. Сила II—IV.
- 24-го были толчки въ *Шемахъ* въ 10 ч. 45 м. и 18 ч. 45 м.
- 25-го было 3 толчка въ *Шемахъ* въ 23 ч. 45 м.
- Nucha.* Ein starkes Beben wurde um 12h 50m gespürt.
- Am 16-ten bebte es in *Schemacha* weiter. Erdstöße wurden auch an folgenden Orten gespürt:
- Schuscha.* Um 0h 22m, 0h52m, 15h 52m, 16h 52m und 17h 52m.
- Lenboran.* Um 22h wurde ein Stoss verspürt; Stärke V.
- Am 20-ten erfolgten zwei Erdstöße in *Schemacha* um 5h 44m; am selben Tage bebte es noch am Abend und um 22h 44m.
- Am 21-ten bebte es in *Sakataly* (Gouv. *Tiflis*) um 6h 5m. Stärke IV.
- № 32 entspricht einem Beben im Gouv. *Baku*, über welches Nachrichten aus folgenden Orten vorliegen:
- Alty-Agatsch.* Ca 8³/₄h verspürte man 3—4 starke Stöße in der Richtung nach NNE; Die Holzhäuser knarnten in den Fugen.
- Schuscha.* Es bebte um 9h 20m.
- Kuba.* Es wurden Erdstöße um 10¹/₂h und 12¹/₂h verspürt.
- Kuba.* Es bebte stark um 9h; Richtung S—N; einige Häuser bekamen Risse (Zeitungs-nachricht).
- Dieses Beben wurde auch in *Divitschi* (Kreis *Kuba*) gespürt. Ein auffälliges Gebäude stürzte ein.
- Aus *Astrachanka* wird ein schwaches Beben gemeldet.
- Am 22-ten erfolgte ein Beben in *Agdshabeda* (District *Schuscha*) um 4h. Am selben Tage bebte es auch in *Oni* (Gouv. *Kutaiss*) zwischen 3h und 6h. Richtung S—N. Stärkegrad II—IV.
- Am 24-ten bebte es in *Schemacha* um 10h 45m und 18h 45m.
- Am 25-ten wurden in *Schemacha* 3 schwache Stöße um 23h 45m verspürt

26-го было слабое землетрясение въ Am 26-ten bebte es schwach in *Astrachanka*.

27-го землетрясенія ощущались: въ Am 27-ten bebte es an folgenden Orten:
Шемахъ въ 0 ч. 45 м., 3 ч. 5 м. и 5 ч. 18 м. (NE—SW) довольно сильное, въ 9 ч. 25 м. средней силы, еще слабѣе въ 13 ч., 19 ч. 35 м. и 23 ч. 45 м.;

въ *Геокчанъ* довольно сильное въ 3 ч. 10 м.;

въ *Шушъ* въ 3 ч. 15 м.;

въ *Астраханкѣ* слабое; о времени нѣтъ свѣдѣній.

28-го ощущалось въ *Шушъ* два толчка Am 28-ten wurden in *Schuscha* um 1h 22m zwei Stösse gespürt, um 2h 52m ein starker Stoss und ein schwacher um 9h 2m. Die Einwohner sind erschreckt.

Въ *Шемахъ* ощущалось въ этотъ день In *Schemacha* wurde ein unbedeutendes незначительное колебаніе. Beben verspürt.

№ 3.

Землетрясенія въ мартѣ 1902 г.

Erdbeben im März 1902.

№	Число Datum	V			B			M	E	mm	Мастр. Pendel.	
		h	m	s	h	m	s					
1	1	3	13	21	3	20	50	3 53 57	около	5 15	4.9	Mp.
2	2	4	19	28	4	20	40	4 27 25	circa	5 —	1.4	Wp.
3	3	?			14	1	27(?)	?	"	?	?	?
4	4	6	47	47	6	49	44	6 57 59	"	?	1.9	Wp.
5	4	—			15	44	13	15 51 5	"	?	4.6	Wp.
6	5—6	22	19	20(?)	22	20	23	22 22 49	"	1 15	4.0	Ep.
								22 37 46			4.0	Wp.
								22 38 28			4.0	Mp.
7	6	1	50	45	2	31	35(?)	2 38 57	"	3 25	3.6	Mp.
8	6	14	24	33(?)	14	28	30(?)	14 37 58	"	16 —	2.2	Mp.
9	8	13	5	35	13	9	20	13 11 10	"	14 25	7.1	Ep.
10	9	10	45	39	10	46	30	10 51 19	"	15 15	65.0	Ep.
11	10	?			0	10	27	0 15 9	"	1 5	3.7	Wp.
12	10	7	23	32	7	32	55	7 38 36	"	11 20	3.2	Ep.
13	11	17	58	44	18	4	23	18 6 35	"	19 5	5.5	Ep.
14	11	21	40	29	22	13	30(?)	22 28 25	"	23 35	3.7	Wp.
15	12	?			11	58	31	12 0 10	"	?	3.6	Mp.
16	12	18	17	27	18	25	1	18 38 2	"	21 45	3.0	Wp.
17	12—13	22	44	57	22	45	58	22 49 55	"	0 40	3.0	Mp.
18	17	?			14	33	9	14 44 34	"	18 25	2.5	Mp.
19	18—19	23	54	7	0	7	39(?)	0 23 18	"	?	4.7	Wp.
20	20	?			5	6	17(?)	5 38 43	"	?	3.0	Wp.
21	20	?			9	10	23	9 11 26	"	?	3.6	Ep.
22	22	?			10	5	45	10 59 23	"	?	3.0	Mp.
								11 3 7	"		3.0	Ep.
23	23	1	33	12	1	38	24(?)	2 6 2	"	?	4.0	Mp.
24	23	?			4	8	39	4 10 8	"	6 25	3.0	Wp.
25	24	21	4	38	?			21 24 23	"	22 50	2.1	Wp.

26	25	6 45 6	6 54 47	7 9 51	"	?	1.9	Wp.
27	28	1 8 2	1 10 25	1 15 1	"	2 20	3.6	Wp.
28	28	9 4 2	9 13 7	9 24 15	"	?	2.8	Mr.
29	28	12 16 29(?)	12 36 46	12 49 18	"	?	6.2	Er.
30	28	17 56 13	17 56 25	18 6 52	"	?	71.0	Mr.
31	28	?	19 49 17(?)	20 4 14	"	?	7.9	Er.
32	28—29	?	22 26 23	23 20 4	"	11 10	4.6	Mr.
33	29	18 40 29	18 41 23	18 43 47	"	19 35	3.2	Er.
34	31	6 57 9	8 35 8	9 5 7	"	1 30	1.9	Mr.
35	31	19 0 8	19 9 21	19 16 4	"	20 35	2.0	Er.
				19 21 4	"		2.0	Wp.

Микросейсмическія возмущенія происходили: Perioden mikroseismischer Unruhen fanden statt:

Съ 4-го въ 9 ч. по 4-е до 20 ч.		4-е до 20 ч.		
Vom 5	um 14h	bis zum 5	um 17h	слабья; schwach.
" 6	" 16	" 8	" 12	очень сильныя, sehr stark.
" 12	" 9	" 12	" 16	
" 13	" 17	" 16	" 21	сильныя, съ промежутками; stark mit Unterbrechungen.
" 19	" 11	" 19	" 19	
" 20	" 9	" 20	" 24	
" 21	" 10	" 21	" 18	слабья; schwach.
" 25	" 9	" 25	" 19	" "
" 26	" 6	" 26	" 18	" "
" 27	" 11	" 27	" 16	" "
" 29	" 12	" 29	" 17	" "
" 30	" 3	" 30	" 23	" "
" 31	" 13	" 31	" 17	" "

2-го въ 14 ч. 44 м. было землетрясеніе въ *Шемахъ*. Am 2 bebte es in *Schemacha* um 14h 44m.

№ 5 соотвѣтствуетъ довольно сильному колебанію почвы въ *Шемахъ*, бывшему тамъ въ 15 ч. 24 м. (?). № 5 entspricht einem ziemlich starken Beben in *Schemacha* um 15h 24m. (?).

Въ этотъ же день было слабое землетрясеніе въ *Астрахань* (*Шемахинск. уѣзда*). Болѣе подробныхъ свѣдѣній нѣтъ. Am selben Tage bebte es auch schwach in *Astrachanka* (Distr. *Schemacha*). Nähere Zeitangaben fehlen.

№ 8. Возможно, что соотвѣтствуетъ землетрясенію въ *Силезіи*. № 8 könnte vielleicht dem Beben in *Schlesien* entsprechen.

№ 9, повидимому, соотвѣтствуетъ землетрясенію, которое, по газетнымъ свѣдѣніямъ, ощущалось въ *Ташкентъ*, хотя и не всемі. Направление толчковъ было N—S; продолжительность 5—10 сек. Оно ощущалось большею частью лицами, которыя въ то время лежали. № 9 könnte mit dem auch in *Taschkent* registrierten Beben übereinstimmen, welches laut Zeitungsangaben daselbst, jedoch nicht allgemein, empfunden wurde. Die Stösse sollen die Richtung N—S gehabt haben. Die Dauer wird auf 5—10 Sec. angegeben. Empfunden wurde dasselbe hauptsächlich von Personen, die zur Zeit gelegen haben.

№ 10, вѣроятно, соотвѣтствуетъ разрушительному землетрясенію въ вилайетъ *Кастамуни*; главный городъ разрушенъ. Оно ощущалось № 10 wird wohl mit dem starken Beben im Vilajet *Kastamuni* übereinstimmen, dessen Hauptstadt von dem Beben zerstört wurde. Dasselbe wurde

также въ другихъ сѣверныхъ вилайетахъ Малой Азии *Трапезундъ*, *Брусь*, *Сирась* и пр.

го чувствовался слабый толчокъ въ *Астраханкѣ*. Нѣтъ указаній о времени.

12, можетъ быть, соотвѣтствуетъ землетрясенію въ *Кастельнуово ди Гарфаньяно*.

1-го было слабое землетрясеніе въ *Астраханкѣ*. Точныхъ свѣдѣній нѣтъ.

1-го ощущалось землетрясеніе въ *Телавѣ* въ 20 ч. 19 мин. 6 сек. Направление Е—W. Сила II.

21 соотвѣтствуетъ землетрясенію въ *Они* (*Кутаисск. губ.*), которое ощущалось тамъ въ 9 ч. 27 мин., сперва ввидѣ слабого колебанія впродолженіе 15 сек., за которымъ послѣдовалъ сильный толчокъ, сопровождаемый подземнымъ гуломъ. Въ нѣкоторыхъ домахъ показались трещины. Старая трещина въ церкви расширилась на вершокъ. Направление толчка SE—NW; въ этомъ направленіи колебались въ школѣ скамьи и классная доска. Въ 11 ч. 36 мин. послѣдовало второе колебаніе, но болѣе слабое. Землетрясеніе ощущалось также въ окрестныхъ селеніяхъ, особенно сильно въ сел. *Сомицо*, гдѣ разрушено нѣсколько каменныхъ строеній и сильно пострадала церковь.

1-го между 2 ч.—3 ч. было землетрясеніе въ *Они*. Сила II.

1-го опять ощущалось землетрясеніе въ *Они* въ 21 ч. 45 м. Это же землетрясеніе почувствовали также въ сел. *Сомицо*.

1-го около 6 ч. снова произошелъ толчокъ въ *Они*.

1-го опять было землетрясеніе въ *Они* въ 5 ч. 45 м. Сила IV. Это землетрясеніе ощущалось также въ деревняхъ *Сомицо* и *Гари*. Въ послѣднемъ мѣстѣ толчокъ былъ

auch in den übrigen nördlichen Vilajets Kleinasiens, wie *Trebisond*, *Brussa*, *Siras*, gespürt.

Am 9-ten verspürte man ein schwaches Beben in *Astrachanka*. Zeitangaben fehlen.

№ 12 entspricht möglicherweise dem Beben in *Castelnuovo di Garfagnano*.

Am 10-ten verspürte man in *Astrachanka* ein sehr schwaches Beben; Zeitangaben fehlen.

Am 19-ten war ein Beben in *Telaw* um 20h 19m 6s. Richtung E—W. Stärkegrad II.

№ 21 entspricht dem Beben in *Oni* (Gouv. *Kutaiss*), welches dort um 9h 27m erfolgte. Anfangs spürte man ein schwaches Beben, welches ca 15s. dauerte. Hierauf erfolgte ein starker Stoss, begleitet von unterirdischem Getöse. Einige Gebäude erhielten Risse. Ein älterer Riss im Kirchengebäude vergrösserte sich in der Breite um 1 Zoll. Richtung SE—NW. Im Schulgebäude schwankten alle Bänke u. die Tafel in angegebener Richtung. Um 11h 37m erfolgte ein abermaliges Beben, aber schwächer. Dieses Beben wurde auch in der Umgegend gespürt, und erwies sich als besonders stark im Dorfe *Ssomizo*, wo einige Steingebäude zerstört wurden u. die Kirche stark gelitten hat.

Am 21-ten zwischen 2h—3h erfolgte ein Beben in *Oni*. Stärke II.

Am 22-ten bebte es wieder in *Oni* um 21h 45m; Stärkegrad II. Dasselbe Beben machte sich stärker fühlbar in *Ssomizo*.

Am 25-ten bebte es wieder in *Oni* gegen 6h.

Am 28-ten bebte es wiederum in *Oni* um 5h 45m. Stärkegrad IV. Es bebte auch in den Dörfern *Ssomizo* u. *Gari*. Im letztgenannten Dorfe war das Beben so intensiv, dass 2 Bauern, welche

настолько силенъ, что два мужика, копавшихъ могилу, отъ толчка свалились въ нее.

№ 30 соответствуетъ землетрясенію на *Молукскихъ островахъ* (*Гальмаера, Банда*).

29-го наблюдалось землетрясеніе въ *Астраханкѣ* и въ *Курдамирѣ* въ 22 ч.; въ последнемъ мѣстѣ испуганные жители выбѣжали изъ домовъ.

31-го опять было землетрясеніе въ *Они* между 5 ч. 30 м. и 6 ч. Сила IV. Въ *Сомизо* толчокъ также ощущался; вообще здѣсь въ последнее время ежедневно происходятъ колебанія почвы, чѣмъ жители сильно удручены.

gerade damit beschäftigt waren ein Grab zu graben, beim Erdstoss in die Grube hineinfliegen.

№ 30 entspricht dem Beben in den *Molukken* (*Halmahera, Banda*).

Am 29-ten bebte es in *Astrachanka* und *Kürdamir* ca 22h. Im letztgenannten Orte verliessen die erschreckten Bürger ihre Wohnungen.

Am 31-ten bebte es wieder in *Oni* zwischen 5h 30m—6h; Stärkegrad IV. In *Ssomizo* bebte es ebenfalls. Überhaupt wurden am letztgenannten Orte in letzter Zeit täglich Erdstösse gespürt, wodurch die Einwohner in sehr gedrückte Stimmung versetzt worden sind.

№ 4.

Землетрясенія въ апрѣлѣ 1902 г.

Erdbeben im April 1902.

№	Число Datum	V			B			M			E	mm	Магн. Fendel.		
		h	m	s	h	m	s	h	m	s					
1	2	?			7	59	1	?			около	?	?	?	
2	2	?			10	3	55(?)	?			circa	?	?	?	
3	4	?			?			7	21	35	"	?	2.3	Ep.	
4	5	—			22	6	3	22	17	32	"	23	45	5.0	Wp.
5	7	16	8	20	16	12	12	16	25	22	"	18	45	9.0	Mr.
6	9	?			11	12	4	?			"	?	?	?	
7	11	22	5	33	22	12	16	22	14	27	"	23	—	3.6	Mr.
8	11—12	23	14	47	?			?			"	0	35	?	?
9	12	2	50	18(?)	2	56	31(?)	3	10	26	"	5	50	9.2	Mr.
10	13	6	14	47(?)	6	46	51(?)	6	55	55	"	7	40	1.8	Ep.
11	14	—			0	29	55	?			"	?		1.6?	Mr.
12	14	?			1	10	27	?			"	?		1.7?	Ep.
13	14	1	27	48	2	5	41	2	28	18	"	2	45	1.3	Mr.
14	16	6	40	47(?)	?			6	51	43	"	?		1.3?	Mr.
15	17	10	17	28	10	41	58	10	44	33	"	?		1.6	Mr.
16	17	—			21	38	48	21	42	36	"	22	35	2.4	Ep.
17	18	—			0	12	57	0	19	32	"	1	30	9.1	Mr.
18	19	5	37	23	5	41	56	6	25	11	"	10	25	44.0	Mr.
19	19	?			14	2	4(?)	?			"	16	10	1.8?	Ep.
20	19	20	10	3	20	10	33	20	12	8	"	21	15	3.8	Ep.
21	21	—			0	55	28(?)	?			"	2	15	1.5?	Ep.
22	21	20	38	30(?)	20	49	16	21	16	23	"	23	25	1.0	Mr.
23	22	18	52	57	19	3	23	19	24	5	"	21	25	3.2	Mr.
24	25	6	17	12(?)	6	47	14	?			"	7	15	1.3?	Wp.
25	27	1	0	54	1	9	55	?			"	2	0	1.9?	Mr.
26	27	4	2	11	4	4	19	4	7	11	"	5	0	9.6	Mr.
27	27	19	2	18	19	3	32(?)	19	6	2	"	20	5	4.1	Ep.
28	28	0	56	5	1	1	33	?			"	20	25	1.8?	Mr.
29	30	?			0	32	9(?)	?			"	?		1.1?	?

Микросейсмическія возмущенія происходили: Perioden mikroseismischer Unruhen fanden statt:

Съ 2-го въ 22 ч. по 4-е до 18 ч.	по 4-е до 18 ч.
Vom 17 um 13h bis zum 17 um 19h	легкія; leicht.
" 18 " 12 " 18 " 15	" "
" 21 " 8 " 22 " 18	" "
" 23 " 16 " 24 " 6	" "
" 24 " 16 " 26 " 22	" "
" 28 " 14 " 29 " 6	" "

1-го ощущалось землетрясеніе въ 20 ч. 41 м. въ *Джебелии* и *Яманъ* (*Закасп. обл.*). Продолжительность 3 сек. (Газетн. свѣд.). Am 1-ten bebte es in *Dshebelia* u. *Iagman* (*Transcaspian*) um 20h 41m. Dauer ca 3 Secunden. (Zeitungs-nachricht).

По газетнымъ свѣдѣніямъ, въ селеніи *Сомицо* со времени землетрясенія 20-го марта ежедневно происходят колебанія почвы. Поврежденныя зданія дали новыя трещины; во многихъ мѣстахъ въ землѣ образовались трещины шириною около 1½ вершка и длиною до 1½ версты. Im Dorfe *Ssomizo* bebte es laut Zeitungsberichten täglich seit dem grossen Beben am 20-ten März. Die damals beschädigten Gebäude bekamen neue Risse. An vielen Stellen sind Erdrisse zum Vorschein gekommen, die ungefähr 1½ Zoll breit sind u. sich ca 1½ Werst weit hinziehen.

9-го было землетрясеніе въ *Они* (*Кутаиск. губ.*) въ 16 ч. 15 м. Направление E—NW (?). Продолжительность 5 сек. Сила III. Въ этотъ же день было землетрясеніе и въ *Сомицо*; жители говорятъ, что вся мѣстность осѣла, вѣроятно, вслѣдствіе опусканія свода предполагаемаго здѣсь подземнаго озера. Вѣроятность этого предположенія подтверждается еще тѣмъ, что, несмотря на ежедневныя колебанія почвы въ *Сомицо*, въ двухъ верстахъ отъ него, въ *Они* ничего не ощущали. Собранныя Тифлисскою Обсерваторіею свѣдѣнія указываютъ на незначительную глубину очага землетрясеній, такъ какъ послѣднія имѣютъ лишь малую область распространенія. Am 9-ten bebte es in *Oni* (Gouv. *Kutaiss*) um 16h 15m. Richtung E—NW (?). Dauer 5 Sec. Stärkegrad III. Am selben Tage bebte es auch in *Ssomizo*. Die Einwohner behaupten, dass das ganze Terrain sich gesenkt habe in Folge der Nachgabe der Oberdecke eines unterirdischen Sees, dessen Vorhandensein vermuthet wird. Die Wahrscheinlichkeit dieser Vermuthung könnte dadurch ihre Bekräftigung finden, dass während es in *Ssomizo* beständig bebte in dem 2 Werst davon entlegenen *Oni* nichts verspürt wurde. Besondere Erkundigungen, die vom Tifliser Observatorium speciell eingezogen wurden, sprechen jedenfalls für die sehr geringe Tiefe des Herdes, da die Verbreitung der Erdstösse einen sehr kleinen Umkreis besass.

9-го наблюдался довольно сильный толчокъ въ *Грозномъ* около 18 ч. 30 м. Am 9-ten fand ein ziemlich starker Erdstoss in *Grosnyi* statt um 17h 30m ca.

№ 9 соответствуетъ землетрясенію около о. *Байкала*. № 9 entspricht dem Beben am *Baikalsee*.

14-го было землетрясеніе въ *Боржомъ* въ 4 ч. 20 м. и въ 17 ч. 25 м. Пер- Am 14-ten bebte es in *Borshom* um 4h 20m u. um 17h 25m. Der erste

- ВЫЙ толчокъ былъ сильнѣе, имѣлъ направленіе NW—SE; сила IV. Stoss war stärker, hatte die Richtung NW—SE u. den Stärkegrad IV.
- № 16, повидимому, соотвѣтствуетъ № 15 scheint dem Beben in *Schemacha* землетрясенію въ *Шемахъ* около zu entsprechen, welches dort um ca 21 ч. 45 м.; второй толчокъ ощу- 21h 45m erfolgte. Ein zweiter Stoss щался въ 22 ч. 15 мин. wurde um 22h 15m ca verspürt.
- № 17 соотвѣтствуетъ землетрясенію № 17 entspricht dem Beben in *Tasch-* въ *Ташкентъ*, *Новомъ Маргеланъ*, *kent*, *Nowyi-Margelan*, *Chodshent* *Ходжентъ* и т. д. etc.
- № 18 по времени совпадаетъ съ зе- № 18 entspricht dem Beben auf der млетрясеніемъ, бывшимъ на тихо- pacifischen Seite von *Guatemala*, der океанскомъ берегу *Гватемалы*. Zerstörung von *Quetzaltenango* und Разрушены *Кезалтенанго* и друг. anderer Orte.
- 19-го ощущалось землетрясеніе въ Am 19-ten bebte es in *Schuscha* (Gouv. *Шушъ* (*Елизаветопольской* губ.) и *Elisawetpol*) u. *Astrachanka* (Gouv. *Астраханкъ* (*Бакинской* губ.); въ *Baku*); die Zeit wird für den ersten *Шушъ* оно наблюдалось въ 20 ч. Ort 20h 22m angegeben.
- 20-го около 11 час. было довольно Am 20-ten um 11h ca verspürte man сильное землетрясеніе у подножія ein ziemlich starkes Beben in der *Арарата*. Umgegend des *Ararat* (Zeitungsnach-
- 21-го ночью ощущали слабое земле- Am 21-ten Nachts verspürte man ein трясеніе въ *Астраханкъ*. schwaches Beben in *Astrachanka*.
- № 27, повидимому, соотвѣтствуетъ № 27 scheint dem Beben in *Schemacha* землетрясенію въ *Шемахъ*, которое zu entsprechen, welches dort ca 19h было тамъ въ 19 ч.; ощущался до- erfolgte. Es wurde ein starker Stoss вольно сильный толчокъ, за кото- verspürt, dem ein schwächerer nach рымъ черезъ полчаса послѣдовалъ einer 1/2 Stunde folgte. Vom selben болѣе слабѣй. Въ этотъ же день, Tage aber ohne Zeitangabe wird ein безъ обозначенія времени, сообща- Beben aus *Astrachanka* und *Udshary* ютъ о землетрясеніяхъ, чувство- gemeldet; im letztgenannten Orte soll вавшихся въ *Астраханкъ* и *Уджарахъ*, гдѣ разрушено зданіе изъ ein Rohziegelgebäude zerstört worden сырцоваго кирпича. sein.

№ 5.

Землетрясенія въ маѣ 1902 г.

Erdbeben im Mai 1902.

№	Число Datum	V			B			M	E	mm	Mastr. Pendel.			
		h	m	s	h	m	s					h	m	s
1	1	6	1	0	6	10	59	6	11	14	около	7 35	1.8	Мр.
2	1	13	29	0	14	5	19(?)	14	8	28	circa	15 30	2.0	Ер.
3	1	?			16	25	11(?)	?			"	17 45	1.8	Wр.
4	2	14	41	50	14	50	53	15	17	33	"	17 45	5.6	Мр.
5	2	?			19	42	45	?			"	?	1.2	Мр.
6	3	?			20	55	58	?			"	21 45	2.0	Wр.

7	6	18 6 48(?)	18 33 56(?)	18 46 1	"	19 20	1.5	Мр.
8	8	5 17 26	5 29 17	5 54 57	"	7 35	7.7	Wp.
9	9	0 56 22	0 57 49	1 0 21	"	1 35	6.1	Ep.
10	9	3 30 45	3 31 36	3 34 4	"	4 35	8.0	Ep.
11	9	12 0 9(?)	12 0 33	12 2 12	"	? *)	13.1	Ep.
12	9	?	22 8 56(?)	?	"	?	1.1	?
13	10	?	2 2 21	?	"	2 30	1.1	?
14	10	17 33 45	17 34 51(?)	17 35 58	"	?	4.8	Wp.
15	10	17 50 56	17 51 20	17 52 27	"	18 45	3.8	Wp.
16	11	1 23 44	1 24 35	1 30 4	"	2 30	3.0	Мр.
17	11	4 31 15(?)	4 34 23	?	"	?	?	?
18	11	—	7 26 21	?	"	8 15	?	?
19	14	?	21 52 30	?	"	?	2.1	Ep.
20	24	19 20 42(?)	19 35 30	?	"	20 30	1.6	Ep.
21	25	19 57 8	20 6 9	20 25 38	"	22 10	15.0	Мр.
22	26	2 6 10	2 10 46(?)	?	"	3 45	1.1	?
23	26	7 15 2	7 17 50(?)	7 20 23	"	10 15	70.0	Мр.
25	26	13 52 46	14 31 46(?)	?	"	15 30	2.6	Wp.
26	26	—	16 14 57	?	"	17 —	2.1	Wp.
27	28	—	12 20 52	?	"	13 40	3.6	Мр.
28	30	1 37 59	?	1 46 28	"	3 45(?)	7.6	Wp.
29	31	?	11 28 7(?)	?	"	?	?	?

*) Конецъ землетрясенія не былъ зарегистрированъ вслѣдствіе перемѣны бумаги.

*) Das Ende des Bebens ist wegen Papierwechsel nicht registriert worden.

Микросейсмическія возмущенія отмѣчены въ слѣдующіе сроки:

Perioden mikroseismischer Unruhen sind an folgenden Tagen zu verzeichnen:

Съ 3-го въ 12 ч. по 5-е до 3 ч.		Vom 7 um 9h bis zum 8 um 12h		слабья; schwach.	
" 11	" 10	" 13	" 1	" "	" "
" 14	" 17	" 15	" 10	" "	" "
" 16	" 13	" 16	" 17	" "	" "
" 17	" 1	" 18	" 2	" "	" "
" 18	" 13	" 20	" 17	" "	" "
" 21	" 8	" 21	" 11	" "	" "
" 22	" 11	" 23	" 17	" "	" "
" 24	" 11	" 25	" 19	" "	" "
" 26	" 17	" 29	" 22	" "	" "
" 30	" 11	" 31	" 14	" "	" "

№ 5, повидимому, соотвѣтствуетъ землетрясенію въ *Шемахъ*, которое ощущалось тамъ около 19 ч. 27 м.

№ 5 scheint einem Beben in *Schemacha* zu entsprechen, welches dort ca 19h 27m erfolgte.

3-го въ 21 ч. 59 м. было довольно сильное колебаніе почвы въ *Шемахъ*.

Am 3-ten um 21h 59m erfolgte ein ziemlich starkes Beben in *Schemacha*.

№ 14 и № 15 соотвѣтствуютъ землетрясеніямъ въ *Грозномъ*, которыя ощущались тамъ въ 17 ч. 31 м.; 17 ч. 48 м. и 18 ч. 0 м. Направление NE—SW. Сила III—IV. Первый толчокъ былъ наиболее сильный и продолжительный.

№ 14 u № 15 entsprechen dem Beben in *Grosnyi*, welches dort um 17h 31m, 17h 48m u. 18h 0m erfolgte. Richtung NE—SW. Stärkegrad III—IV. Der erste Stoss soll am stärksten gewesen sein und auch von längster Dauer.

№ 6.

Землетрясенія въ юнѣ 1902 г.

Erdbeben im Juni 1902.

№	Число Datum	V			B			M			E		mm	Мастр. Pendel.	
		h	m	s	h	m	s	h	m	s	h	m			
1	1	15	47	35	15	48	39(?)	?			около	17	—	1.9	Ep.
2	2	15	12	32	15	18	37	15	23	5	circa	16	20	12.0	Mr.
3	8	2	35	7	2	39	6	?			"	3	50	3.4	Mr.
4	8	16	26	32	16	37	47	16	59	30	"	18	40	3.1	Mr.
5	9	—			19	14	56	?			"	20	—	1.5	Mr. Ep.
6	11	?			2	31	12	?			"	?		4.8	Wp.
7	11	?			9	25	23	9	46	50	"	?		25.0	Mr.
8	12	?			3	39	55	?			"	?		4.8	Wp.
10	13	10	36	45	10	37	44	10	38	35	"	11	35	5.4	Mr.
11	15	15	23	33	15	30	25	?			"	17	50	2.2	Ep.
12	16	4	41	35	4	46	32	5	8	40	"	6	5	11.2	Mr.
13	17	?			12	37	48	?			"	?		?	?
14	17	?			22	15	0	?			"	?		?	?
15	18	2	51	40	2	59	45	?			"	4	20	2.1	Ep.
16	25	?			4	14	28	4	16	30	"	?		9.1	Ep.
17	30	?			5	45	16(?)	5	49	29	"	?		4.6	Ep.
18	30	7	53	36	7	54	12	7	54	58	"	?		5.2	Mr.

Микросейсмическія возмущенія отмѣнены въ слѣдующіе сроки: In diesem Monate sind folgende Perioden mikroseismischer Unruhen zu verzeichnen:

Съ 2-го въ 21 ч.	по 3-е до 17 ч.	очень слабыя, sehr schwach.
Vom 4 um 7h	bis zum 8 um 15h	" "
" 9 "	7 "	9 " 12 "
" 10 "	2 "	14 " 16 "
" 15 "	18 "	17 " 18 слабыя, schwach.
" 19 "	16 "	20 " 10 "
" 21 "	0 "	22 " 12 "
" 23 "	2 "	30 " 13 "

2-го чувствовалось около 11 ч. 5 м. Am 2-ten bebte es stark ca 11h 5m. in 3 сильныхъ толчка въ теченіе 20 мин. Oni; es erfolgten 3 Stösse im Laufe въ Oni. von 20m.

9-го было сильное землетрясеніе въ Am 9-ten bebte es stark in Nagwarewi Нагаревн (Душетск. уѣзда). Свѣдѣній о времени нѣтъ. (Distr. Duschet). Zeitangaben fehlen.

16-го наблюдалось въ 23 часа землетрясеніе въ Грозномъ; затѣмъ оно Am 16—17-ten bebte es in Grosnyi um 23h ca u. am 17-ten um 3h ca Der повторилось 17-го въ 3 ч.; послѣдній толчокъ былъ сильнѣе. Сила IV. zweite Stoss war stärker. Stärkegrad IV.

17-го произошло землетрясеніе въ Am 19-ten bebte es in Borshom um 0h 56m ca. Richtung W—E. Stärkegrad VI. Боржомъ въ 0 ч. 56 м. Направленіе W—E. Сила VI.

23-го ощущался одинъ толчокъ въ Am 23-ten bebte es in Schemacha um 20h 44m ca. Es wurde nur ein Stoss verspürt. Richtung E—W. Шемахъ. Направленіе E—W.

23-го было слабое землетрясеніе въ Am 23-ten bebte es in Oni. Zeitangaben fehlen. Oni. Свѣдѣній о времени не имѣется.

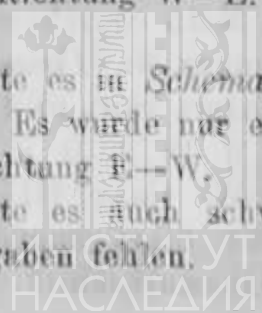

№ 7.

Землетрясения въ июль 1902 г.

Erdbeben im Juli 1902.

№	Число Datum	V			B			M			E		mm	Maass. Pendel.
		h	m	s	h	m	s	h	m	s	h	m		
1	1	?			11	26	36	?			около	?	1.5	Wp.
2	3	18	45	28	18	50	34	18	53	46	circa	19 45	2.0	Mr.
3	5	?			17	59	21	18	8	55	"	?	17.1	Wp.
4	6	16	21	0	16	24	46	16	26	33	"	19 15	13.0	Mr.
5	7	5	49	53	5	53	4	?			"	?	1.8	Mr.
6	9	6	42	42	6	46	7	6	52	17	"	?	19.3	Mr.
7	12	?			15	50	11	?			"	?	2.4	Mr.
8	19	20	2	21	20	27	3	20	37	13	"	21 25	2.0	Wp.
								20	38	4	"		2.0	Mr.
9	20	1	21	39(?)	1	31	54(?)	?			"	2 35	1.8	Mr.
10	20	?			12	32	36	?			"	?	?	?
11	21	?			16	17	37	?			"	?	3.1	Wp.
12	24	16	15	51	16	20	5	16	23	49	"	?	3.3	Wp.
13	25	22	27	52	?			?			"	?	1.8	Wp.
14	29	—			1	18	16	1	19	22	"	1 55	2.1	Wp.

Періоды микросейсмическихъ возмущеній отмѣчены въ слѣдующіе сроки:

In diesem Monate sind folgende Perioden mikroseismischer Unruhen zu verzeichnen:

Съ 1-го въ	8 ч. по	1-е до 14 ч.	
Vom 2 um	9h bis zum	3 um 13h	слабья, schwach.
" 4 "	10 "	6 " 15	" "
" 7 "	2 "	15 " 24	" "
" 16 "	17 "	19 " 17	съ перерывами; mit Unterbrechungen.
" 20 "	9 "	22 " 18	слабья, schwach.
" 23 "	9 "	25 " 12	" "
" 27 "	1 "	27 " 19	" "
" 28 "	9 "	31 " 24	" "

2-го произошло землетрясеніе въ *Am 2-ten* bebte es in *Baralety* (Distr. *Baraletaxъ* (*Ахалкалакск. уѣзда*). *Achalkalaki*) um 8h 50m ca. Dauer въ 8 ч. 50 м. Продолжительность ca 5 Sec. Stärkegrad III. 5 сек. Сила III.

3-го ощущалось сильное землетрясеніе въ *Oni* около 18 ч. 18 м. ca ziemlich stark. Dauer 2 Sec. Einige Продолжительность 2 сек.; въ нѣ-Gebäude bekamen Risse. которыхъ домахъ образовались трещины.

№ 3, вѣроятно, соответствуетъ землетрясенію около *Салоникъ*. № 3 entspricht wahrscheinlich dem Beben in der Gegend von *Saloniki*.

6-го былъ въ 23 ч. 32 м. сильный толчокъ въ *Oni*. Am 6-ten bebte es in *Oni* um 23h 32m; ein starker Stoss.

10-го ощущался въ 7 ч. 52 м. въ *Oni* такой сильный толчокъ, что всѣ проснулись; два болѣе слабыхъ Am 10ten um 7h 52m erfolgte in *Oni* ein so starker Stoss, dass alle aus dem Schlaf erwachten. Zwei weitere Stösse

толчка повторились въ 12 ч. 5 м.
и 19 ч. 5 м.

(schwächer) erfolgten um 12h 5m u.
19h 5m.

12-го въ 14 ч. 45 м. }
17-го „ 1 ч. 9 м. } въ *Они*.
21-го „ 20 ч. 53 м. }

Im *Oni* erfolgten starke Stöße:

Am 12-ten um 14h 45m.
„ 17-ten „ 1h 9m.
„ 21-ten „ 20h 53m.

Все толчки сопровождались сильным гуломъ. Вообще колебанія почвы повторялись до 21-го такъ часто, что на нихъ мало обращали вниманія.

Alle diese Stöße wurden von einem starken Getöse begleitet. Überhaupt bebte es bis zum 21-ten so oft, dass man die Anzahl der Stöße garnicht mehr vermerkte.

27-го въ 22 ч. 58 м. былъ сильный толчокъ въ *Алятъ* (*Бакинск. губ.*).

Am 27 ten um 22h 58m erfolgte ein heftiger Stoss in *Aljat* (*Gouv. Baku*).

№ 8.

Землетрясенія въ августъ 1902 г.

Erdbeben im August 1902.

№	Число Datum	V			B			M			E	mm	Магн. Pendel.	
		h	m	s	h	m	s	h	m	s				
1	2	?			17	38	39(?)	17	47	35	около	?	6.4	Мр.
2	3	?			1	58	21(?)	2	1	28	circa	?	6.4	Мр.
3	3	?			4	49	57(?)	5	14	38	„	?	5.9	Мр.
4	3	19	57	58	20	5	57	20	6	33	„	21 50	18.0	Мр.
5	4	3	26	58	?			?			„	4 30	1.1	Ер. Мр. Wp.
6	4	13	0	31	13	9	36	13	12	53	„	14 40	6.0	Wp.
7	6	?			13	2	41	13	6	36	„	13 40	2.0	Мр.
8	7	10	49	53	10	51	24	10	51	54	„	12 —	33.0	Wp.
9	7	12	38	59	13	0	24(?)	13	8	48	„	?	1.3	Wp.
10	7	?			15	9	25	15	12	53	„	16 45	5.6	Мр.
11	7	?			20	56	25	?			„	21 45	1.3	Ер. Мр.
12	9	0	16	45	1	6	13	?			„	1 55	1.5	Ер. Wp.
13	9	17	54	16	18	42	55	?			„	19 30	1.9	Мр.
14	10	15	53	4(?)	15	58	42	16	4	21	„	17 25	2.1	Wp.
15	12	?			4	54	51	4	55	51	„	?	2.1	Мр.
16	12	20	20	30	20	21	27	20	25	18	„	21 45	9.3	Ер.
17	13	7	25	9(?)	7	27	39	7	29	3	„	?	2.0	Мр.
18	13	14	59	32(?)	15	12	59	15	15	32	„	16 —	3.0	Мр.
19	16	?			11	23	42	?			„	?	5.0	Мр.
20	21	14	26	32	14	36	24	14	40	55	„	16 45	9.7	Мр.
21	22	6	4	26	6	5	6*)	7	21	16	„	12 —	152.0*)	Wp.
22	22	?			12	50	34**)	12	53	43	„	?	11.3	Wp.
23	22	17	53	39	18	13	34	18	50	27	„	?	8.8	Мр.
24	22	19	53	23(?)	19	57	55	20	2	55	„	?	7.7	Wp.
25	22	22	58	19	23	0	55	23	2	16	„	23 45	2.1	Мр.
26	23	5	57	50	5	59	58	?			„	7 10	2.2	Ер.
27	23	?			9	41	31	9	56	4	„	10 45	2.2	Мр.
28	23	16	1	22	16	6	48	16	16	8	„	10 5	10.4	Wp.
29	24	4	34	40	4	37	12	5	5	29	„	10 30	7.0	Wp.
30	25	?			2	1	57	2	3	39	„	10 30	2.9	Ер.
31	25	15	51	13	15	55	4	15	57	57	„	10 55	4.8	Мр.
32	25	17	52	27	17	58	42	18	2	31	„	10 30	4.9	Мр.
33	25	20	20	5	20	28	43	?			„	21 25	4.6	Wp.
34	27	15	42	11	15	44	19(?)	15	46	7	„	16 45	4.5	Мр.

35	28	9 18 23(?)	9 18 57	9 33 18	"	10 50	2.9	Wp.
36	28	21 34 8	21 36 37(?)	21 44 49	"	22 45	2.6	Mr.
37	22	?	17 42 49	17 47 43	"	?	4.9	Wp.
38	29	18 13 29(?)	18 15 47	18 18 8	"	19 50	20.4	Mr.
39	30	10 32 8	10 42 23	11 4 15	"	?	3.6	Mr.
40	31	—	1 53 0	2 3 1	"	?	80.0	Ep.

*) Свѣтоты точки маятниковъ Е и N—S вышли изъ предѣловъ регистрацій.

***) Маятники Е и N—S не были еще установлены, вслѣдствіе чего имѣется лишь регистрація отъ маятника W.

*) Die Lichtpunkte der Pendel E u. N—S haben das Papier verlassen.

***) Die Pendel E u. N—S waren noch nicht eingestellt, so dass die Registration nur vom Pendel W stammt.

Періоды микросейсмическихъ возмущеній отмѣчены за слѣдующіе дни: Perioden mikroseismischer Unruhen sind an folgenden Tagen zu verzeichnen.

Съ 1-го въ 6 ч. по 3-е до 12 ч.		3-е до 12 ч.		
Vom 5	um 22h	bis zum 7	um 24h	
" 7	" 18	" 9	" 18	слабыя, schwach.
" 9	" 10	" 9	" 17	"
" 10	" 8	" 21	" 21	" съ перер.; " mit Unterbrechungen.
" 22	" 15	" 23	" 16	"
" 24	" 9	" 28	" 17	" съ перер.; " mit Unterbrechungen.
" 29	" 6	" 31	" 24	"

6-го въ 1 ч. 38 м. ощущался толчокъ въ *Варташенъ* (*Елизаветопольск. губ.*). Направленіе S—N; сила VI; въ 35-ти верстахъ отсюда, въ *Нухъ*, также ощущался этотъ толчокъ. Am 6-ten um 1h 38m verspürte man einen Erdstoss in *Wartaschen* (Gouv. *Elisawetpol*). Richtung S—N. Stärkegrad VI. 35 Werst davon entfernt in *Nucha* wurde der Stoss ebenfalls gespürt.

1-го произошло землетрясеніе въ *Семеновкѣ* (*Эриванской губ.*) въ 5 час. 53 м.; продолжительность его около 3 секундъ. Am 11-ten bebte es in *Ssemenowka* (Gouv. *Eriwan*) um 5h 53m. Dauer ca 3 Sec.

№ 16 соответствуетъ землетрясенію, которое чувствовалось въ *Ташкентѣ* и прилежащихъ областяхъ. № 16 entspricht dem Beben in *Taschkent* und Umgegend.

19-го ощущалось колебаніе почвы въ *Они* въ 5 ч. 25 м.; толчки продолжались до 8 ч.; число толчковъ 11, причемъ 2 изъ нихъ были настолько сильны, что въ домахъ образовались большія трещины. Богослуженіе въ церкви было прекращено. Жители выбѣжали изъ домовъ. Въ одной верстѣ отъ *Они* Am 19-ten bebte es in *Oni* um 5h 25m. Die Stösse dauerten bis ca 8h, deren Anzahl auf 11 angegeben wird, 2 Stösse waren besonders stark, so dass viele Häuser grosse Risse bekamen. Der Gottesdienst in der Kirche wurde eingestellt. Die Einwohner verliessen die Wohnhäuser. In einer Werst von *Oni* entstand ein Absturz am Postwege,

произошел обвалъ, приемъ съ кручи былъ сброшенъ экипажъ съ сѣдоками.

wobei ein Reisender mit Equipage den Abhang herunterstürzte.

20-го толчки и обвалы повторились; вслѣдствіе обваловъ прекратилось сообщеніе съ *Кутаисомъ*.

Am 20-ten wiederholten sich die Stöße u. die Abstürze längs des Weges vergrößerten sich in dem Maasse, dass die Communication mit *Kutaiss* unterbrochen wurde.

№ 21 соответствуетъ разрушительному землетрясенію въ *Кашиаръ*. Къ этому эпицентру, вѣроятно, слѣдуетъ отнести и землетрясенія № 22—№ 25, а также и № 29.

№ 21 entspricht dem verheerenden Beben in *Kaschgar*. Auf dasselbe Epicentrum beziehen sich wohl auch die Beben № 22—№ 25, ebenso wie auch № 29.

25-го ощущалось землетрясеніе въ *Кедабекъ* (*Елизаветопольск. губ.*). Направленіе Е—W; сила V.

Am 25-ten bebte es in *Kedabek* (Gouv. *Elisawetpol*). Richtung E—W. Stärkegrad V.

№ 32 соответствуетъ подземному толчку въ *Кашиаръ*.

№ 22 entspricht einem Stoss in *Kaschgar*.

27-го было землетрясеніе въ *Шемахъ* въ 11 ч. 14 м. Направленіе Е—W; сила III.

Am 27-ten bebte es in *Schemacha* um 11h 14m. Richtung E—W. Stärke III.

27-го же ощущался сильный толчокъ въ *Они*. Свѣдѣній о времени нѣтъ.

Am 27-ten erfolgte ein starker Stoss in *Oni*. Zeitangabe fehlt.

29-го чувствовалось землетрясеніе въ *Шемахъ* въ 16 ч. 14 м. Направленіе Е—W, сила IV.;

Am 29-ten bebte es in *Schemacha* um 16h 14m. Richtung E—W. Stärke IV.

№ 40 по времени совпадаетъ съ землетрясеніемъ, бывшимъ въ *Ташкентъ* и окружающихъ областяхъ.

№ 40 entspricht einem Beben in *Taschkent* u. Umgegend.

№ 9.

Землетрясенія въ сентябрѣ 1902 г. Erdbeben im September 1902.

№	Число Datum	V			B			M			E	mm	Маатр. Pendel.	
		h	m	s	h	m	s	h	m	s				
1	3—4	23	20	44	23	24	4	23	25	22	около	0 25	2.8	Мр.
2	4	3	37	2	3	40	8		?		circa	4 25	1.8	Мр.
3	6	2	5	44(?)	2	10	2(?)	2	14	22	"	3 25	6.3	Мр.
4	6	20	54	58	20	57	24	21	4	44	"	21 50	2.0	Мр.
								21	9	4	"		2.0	Wp.
5	8	19	0	28	19	2	19	19	15	17	"	20 5	2.2	Wp.
6	9	6	52	50	6	59	49	7	3	56	"	7 30	1.5	Wp.
7	9	10	19	15	10	22	45		?		"	10 55	3.1	Мр.
8	10		?		12	19	48(?)	12	21	47	"		2.0	Мр.
9	10—11	23	58	17	0	2	34	0	12	11	"		2.5	Wp.
10	11	6	8	34		?		6	20	54(?)	"	6 55	1.9	Wp.
11	12	21	56	33	21	57	49	21	59	21	"	22 10	1.2	Ер.
12	15	9	1	51(?)	9	26	45	9	31	9	"		5.0	Wp.
13	16	14	5	54	14	14	56	14	21	5	"		2.0(?)	Ер.
14	17	2	38	58(?)	2	41	10(?)	2	42	34(?)	"	3 35(?)	1.6	Wp.
15	17	6	23	24(?)	6	25	0		?		"	7 15(?)	1.9	Wp.

16	18	1	21	28	1	30	55	1	34	0	"	2	30	3.2	Ep.
17	18	21	56	23	22	0	32	22	5	9	"	23	25	8.2	Mr.
18	19—20	23	0	7(?)	23	3	0	?			"	0	—	2.0	Ep.
19	20	—			9	34	4	?			"	9	50	?	?
20	22	4	59	16	5	9	14	5	11	22	"	?		60.0	Ep.
21	23—24	23	33	22	23	37	57(?)	23	52	4	"	?		21.4	Wp.
22	29	5	49	45(?)	6	5	30(?)	?			"	?		1.5	Wp.
23	29	21	2	18	21	5	0	21	7	44	"	21	45	2.9	Wp.
24	30	?			17	3	42	17	5	26	"	17	30	2.1	Wp.

Періоды микросейсмическихъ возмущеній отмѣчены въ слѣдующіе дни: Perioden mikroseismischer Unruhen sind an folgenden Tagen zu verzeichnen.

Съ	1-го въ	0 ч.	по	3-е до	4 ч.			
Vom	4 um	Sh	bis zum	6 um	11h			
"	11	"	16	"	12	"	18	
"	15	"	12	"	16	"	13	
"	17	"	12	"	17	"	20	слабыя; schwach.
"	20	"	10	"	22	"	13	
"	23	"	19	"	28	"	17	слабыя; schwach.
"	29	"	9	"	29	"	17	"

5-го произошло землетрясеніе въ *Чухирлахъ* (*Бакинск. губ.*) въ 7 ч. 32 м. въ видѣ двухъ толчковъ; сила около V. Въ 9 верстахъ къ сѣверу также ощущалось это землетрясеніе. Am 5-ten bebte es in *Tschichirly* (*Gouv. Baku*) um 7h 32m. Es erfolgten 2 Stöße; Stärkegrad ca V. Nördlich von *Tschichirly* in einer Entfernung von 9 Werst wurde dieses Beben ebenfalls verspürt.

№ 5 соотвѣтствуетъ сильному подземному толчку въ *Кашиаръ*. № 5 entspricht einem starken Erdstoss in *Kaschgar*.

№ 12, № 13, № 17 и № 19 соотвѣтствуютъ сильнымъ колебаніямъ почвы въ *Кашиаръ*. № 12, № 13, № 17 u. № 19 entsprechen sehr starken Beben in *Kaschgar*.

№ 20. Непосредственно, хотя и весьма слабо, это землетрясеніе ощущалось въ *Ташкентъ*. № 20 wurde unmittelbar in *Taschkent*, jedoch sehr schwach, verspürt.

Это землетрясеніе зарегистрировано также на вновь устроенной сейсмической станціи 2-го разряда въ *Батумъ*, гдѣ съ 14-го сентября установлены тяжелые страсбургскіе маятники Боша. Въ батумской записи второй періодъ (V_2) тремора (по Вихерту) и начало главной фазы (длинныхъ волнъ, L. W.) такъ характерно отмѣчены, что мы ниже даемъ также время наступленія этихъ фазъ по записи маятника E—W *), по *тифлисскому* времени: Dieses Beben ist auch auf der neu eingerichteten Erdbebenstation 2-ten Grades in *Batum*, wo am 14-ten d. M. ein doppelter Strassburger Schwerependel von Bosch aufgestellt wurde, registriert worden. Auf der Registration ist die zweite Periode des (V_2) Vorbebens (nach Wichert) und der Anfang der Hauptphase (langer Wellen) so charakteristisch markiert, dass wir unten auch die Zeitmomente für diese Phasen nach der Registration des Pendels E—W (in *Tifliser* mittlerer Zeit) angeben:

*) Маятникъ, установленный въ меридіанѣ, не регистрировалъ.

*) Pendel N—S registrierte nicht.

Батумъ. Batum.	BE	V ₁		V ₂		L. W.		M		ок. ca	E		mm. 19.5
		h	m	h	m	h	m	h	m		h	m	
		5	7.2	5	17.6	5	42.5	5	44.0		6	32	

При сравненіи полученныхъ результатовъ измѣренія записей землетрясенія въ *Батумъ* и въ *Тифлисъ* замѣчается довольно постоянная разница во времени наступленія отдѣльныхъ фазъ, которая отчасти, конечно, зависитъ отъ разницы въ географическомъ положеніи обоихъ пунктовъ, но главнымъ образомъ, вѣроятно, обусловливается неточностью поправки батумскихъ часовъ, опредѣлявшейся по пушечному выстрѣлу въ крѣпости, которая въ этомъ отношеніи всегда руководствуется знаками телеграфной конторы, не всегда отличающимися, къ сожалѣнію, желательною точностью.

Особенное вниманіе слѣдуетъ обратить на тотъ фактъ, что въ батумской записи второй періодъ тремора совпадаетъ, принимая во вниманіе упомянутую постоянную разницу во времени, съ фазой тифлисской записи, названной „началомъ землетрясенія (B)“; хотя записи тифлискаго тройного маятника Ребёръ-Элерта въ большинствѣ случаевъ дальнихъ землетрясеній позволяютъ точно опредѣлять моментъ главной фазы (длинныхъ волнъ), который обыкновенно называютъ началомъ землетрясенія, но мы, однако, считали себя не въ правѣ придерживаться этого обозначенія по той причинѣ, что въ записяхъ тройного маятника максимумъ амплитуды почти безъ исключенія отмѣчается ранѣе появленія длинныхъ волнъ, т. е. начала землетрясенія, что составляло бы очевидное противорѣчіе. Появленію этого, безъ сомнѣнія, ложнаго максимума способствуетъ, по всей вѣроятности, почти одина-

Beim Vergleich der gewonnenen Resultate der Ausmessungen der Registrirungen in *Batum* und *Tiflis* fällt der ziemlich constant bleibende Zeitunterschied im Eintritt der einzelnen Phasen auf; dieser Unterschied erklärt sich theilweise einerseits durch die Verschiedentlichkeit der geographischen Lage beider Orte, in grösserem Maasse jedoch andererseits durch die Ungenauigkeit der Bestimmung der Uhr correction in *Batum* nach dem Kanonenschuss von der Festung, die sich in dieser Hinsicht immer nach den telegraphischen Zeitzeichen des Telegraphenamtes richtet, welche aber leider oft an Genauigkeit zu wünschen lassen.

Wir lenken die Aufmerksamkeit auf den Umstand, das in der Batumschen Registration, abgesehen von der constanten Zeitdifferenz, die Eintrittszeit der zweiten Periode des Tremors mit der „Anfang des Bebens (B)“ benannten Phase des Tifliser Seismogramms übereinstimmt. Obgleich die Tifliser Registrationen des dreifachen Horizontalpendels von Rebeur-Ehlert in den meisten Fällen von Fernbeben eine genaue Messung der „Hauptphase“ (langer Wellen), welche auch gewöhnlich als Anfang der Beben angenommen wird, zulassen, so fühlten wir uns doch nicht für berechtigt dieser Ansicht Folge zu leisten, da in den Registrationen des dreifachen Pendels beinahe ausnahmslos der Maximalausschlag der Pendel vor dem Erscheinen der langen Wellen d. h. also vor dem „Anfang des Bebens“ erfolgt, was natürlich im offenen Widerspruche mit einander stände. Das Erscheinen dieses „falschen“ Maximums wird höchstwahrscheinlich einerseits durch die beinahe völlige Übereinstimmung der Schwingungspe-

ковая продолжительность периодов колебания почвы во время этой фазы и собственного периода маятника съ одной стороны, съ другой же стороны полное отсутствіе демпферовъ при тройныхъ маятникахъ Ребёръ-Элерта.

Измѣреніе наступленія „главной фазы“ по тифлисской записи и наступленія вторичнаго максимума (M₂) послѣ ея появленія даетъ слѣдующіе результаты, которые, опять таки принимая во вниманіе постоянную разницу во времени, довольно хорошо согласуются съ батумской записью.

Тифлисъ. Tiflis.	L. W.			M ₂			mm.
	h	m	s	h	m	s	
	5	32	57	5	34	45	23.8

Не считая, конечно, что тяжелые маятники Боша отражаютъ истинную картину движенія почвы, мы, все таки, болѣе склонны принять, что записи этихъ маятниковъ ближе подходятъ къ истинѣ, чѣмъ записи сейсмографа Ребёръ-Элерта.

Ниже приводимъ также результаты измѣренія записи временно установленнаго маятника *Милна*, пользуясь тѣми же обозначеніями, какъ для маятниковъ Ребёръ-Элерта:

Тифлисъ. Tiflis.	V		B		M		ок. ca	E		mm.	Мильнъ. Milne.
	h	m	h	m	h	m		h	m		
	4	59.5	5	9.2	5	41.8	„	?	20.2		

№ 21. Совпадаетъ по времени съ землетрясеніемъ въ *Кашгаръ*, которое слабо ощущалось и въ *Ташкентъ*.

Это землетрясеніе также зарегистрировано на *Батумской* сейсмической станціи; измѣреніе записи дало слѣдующіе результаты (по *тифлисскому* времени).

rioden der Erdrinde beim Eintreffen dieser Phase und der Periode der Eigenschwingung des Pendels, andererseits durch das Fehlen jeglicher Dämpfung bei dem dreifachen Pendel begünstigt.

Die Ausmessung der Eintrittsmomente der „Hauptphase“ und des secundären Maximums des Tifliser Seismogramms ergab folgende Resultate, welche abgesehen von der genannten Zeitdifferenz, eine ganz gute Übereinstimmung mit dem Seismogramm von Batum ergeben:

Wir wollen, natürlich, nicht behaupten, dass die Schwerependel von Bosch ein getreues Bild der Erdbodenbewegungen wiedergeben, sind aber doch geneigt anzunehmen, dass die Registrierungen dieser Pendel mehr den wirklichen Vorgängen entsprechen als diejenigen des Horizontalpendels v. Rebeur-Ehler. Weiter sind die Resultate der Ausmessungen der Registrierung des zeitweilig aufgestellt gewesenen Horizontalpendels *Milne* angeführt, wobei wir uns derselben Bezeichnungen, wie für Rebeur-Ehler bedient haben:

№ 21 entspricht einem Beben in *Kaschgar*, welches auch sehr schwach in *Taschkent* verspürt wurde.

Dieses Beben ist auch auf der Erdbebenstation in *Batum* registriert worden; die Ausmessung des Seismogramms ergab folgende Zeitmomente für die verschiedenen Phasen des Bebens:

Маятн. Pendel.	V.		V ₂ (B)		L. W.		M		ок. ca.	E		mm
	h	m	h	m	h	m	h	m		h	m	
BE	23	47.7	23	57.3	0	24.4	0	32.8	"	1	24	6.5
BN	23	47.4	23	57.0	0	21.9	0	28.1	"	1	34	17.5

Въ тифлисской записи наступление фазъ L. W. и M₂ отмѣчено въ слѣдующіе моменты:

Beim Tifliser Seismogramm sind folgende Eintrittszeiten für die Phasen L. W. und M₂ ausgemessen worden:

Тифлисъ. Tiflis.	L. W.			M ₂			mm
	h	m	s	h	m	s	
	0	10	36	0	0	35	19.7

28-го было землетрясение въ *Кедабекъ* (*Елизаветопольск. губ.*); сила III; сильнѣе оно ощущалось въ *Славянкъ*. Am 28-ten bebte es in *Kedabek* (Gouv. *Elisawetpol*) um 6h 11m. Stärkegrad III; stärker verspürte man dieses Beben in *Slawianka*.

30-го было землетрясение въ *Шемахъ* Am 30-ten bebte es in *Schemacha* um въ 23 ч. 14 м. Сила II. 23h 14m. Stärkegrad II.

№ 10.

Землетрясения въ октябрѣ 1902 г. Erdbeben im October 1902.

№	Число Datum	V			B			M			E	mm	Маятн. Pendel.	
		h	m	s	h	m	s	h	m	s				
1	1	?			14	28	19	14	28	58	около	?	2.0	Wp.
2	1	?			15	50	34(?)	15	53	19(?)	circa	?	2.0	Wp.
3	2	20	53	11	21	10	25	21	12	34	"	22 40	3.0	Wp.
4	3	16	28	53	17	8	55	?			"	?	1.3	Wp.
5	4	2	5	7	2	5	31	2	5	43	"	3 25	13.0	Wp.
								2	6	40	"		13.0	Ep.
6	4	4	45	2	4	45	23	4	46	26	"	6 —	6.0	Ep.
7	4	9	43	27	9	46	34	9	54	52	"	11 40	13.5	Mr.
8	6	Во время перемены бумаги въ 12 ч.						Während des Papierwechsels um 12h. ?						?
9	7	?			9	21	59	9	26	37	"	?	1.9	Wp.
10	8	4	45	16	4	46	55	4	56	57	"	6 —	4.1	Wp.
11	11	—			10	40	57	10	42	13	"	?	10.0	Mr.
12	12	1	20	22	1	22	15	1	32	9	"	2 35	2.0	Wp.
13	12	7	23	43	7	24	48	7	25	36	"	8 5	3.5	Wp.
14	13	14	51	9	14	55	58	15	7	46	"	16 30	2.3	Wp.
15	16	6	44	27	6	47	12	6	47	42	"	7 30	3.1	Wp.
16	17	?			10	21	5	10	22	13	"	10 55	18.0	Wp.
17	18—19	23	24	50	23	29	4	23	29	58	"	0 40	7.5	Wp.
18	19	6	26	40	6	30	57	6	31	39	"	7 20	10.0	Wp.
19	19	17	29	38	17	40	31	17	42	7	"	18 30	1.7	Ep.
20	26	?			0	52	8	0	52	47	"	30	1.6	Mr.
21	26	?			14	37	33	14	37	51	"	15	1.4	Wp.
22	28	4	11	55	4	17	42	4	22	4	"	?	2.0	Wp.
23	28	13	5	44(?)	13	8	23	13	9	25	"	5	2.3	Mr.
24	30	—			0	23	36	0	28	36	"	10	3.7	Ep.

Періоды микросейсмическихъ возмущеній отмѣчены въ слѣдующіе дни: Perioden mikroseismischer Unruhen sind an folgenden Tagen zu verzeichnen.

Съ	1-го	въ	12 ч.	по	3-е	до	17 ч.	
Vom	4	um	7h bis	zum	4	um	15h	
"	5	"	7	"	7	"	20	съ перер.; mit Unterbrechungen.
"	8	"	11	"	8	"	18	слабья, schwach.
"	9	"	13	"	12	"	13	"
"	13	"	8	"	17	"	4	съ перер.; mit Unterbrechungen.
"	20	"	18	"	22	"	1	слабья; schwach.
"	23	"	17	"	23	"	18	"
"	24	"	15	"	26	"	0	"
"	26	"	21	"	28	"	7	"
"	28	"	19	"	31	"	20	съ перер.; mit Unterbrechungen.

-го произошло землетрясение въ *Шемахъ* въ 2 ч. 28 м. Наблюдалось 2 толчка; направление S—N; сила III. Am 1-ten bebte es in *Schemacha* um 2h 28m. Es erfolgten 2 Stösse; Richtung S—N; Stärkegrad III.

2-го ощущалось землетрясение въ *Нахичевани* (*Эриванск. губ.*) въ 21 ч. 13 м. Направление N—S; сила около V. Am 2-ten bebte es in *Nachitschewan* (Gouv. *Eriwan.*) um 21h 13m. Richtung N—S; Stärkegrad ca V.

3-го было землетрясение въ *Кедабекъ* (*Елизаветопольск. губ.*) въ 8 ч. 59 м., сила IV, и въ *Боржомъ* слабое въ 11 ч. 5 м. Am 3-ten bebte es in *Kedabek* (Gouv. *Elisawetpol*) um 8h 59m (Stärkegrad IV) u. *Borshom* um 11h 5m schwach.

№ 5 и № 6 соответствуют землетрясениямъ въ *Качетии*, которыя ощущались въ: № 5 u № 6 entsprechen den Beben in *Kachetien*, welche an folgenden Orten gespürt wurden:

1) *Циондали* въ 2 час. 17 мин. и 4 ч. 47 м. Направление W—E; землетрясение сопровождалось подземнымъ гуломъ; въ некоторыхъ домахъ образовались трещины; сила около VIII. 1) *Zinondali* um 2h 17m u. 4h 47m. Richtung W—E. Das Beben wurde von unterirdischem Getöse begleitet; einige Gebäude bekamen Risse. Stärkegrad ca VIII.

2) *Карданахи* въ 2 ч. 19 м. 2) in *Kardanachi* um 2h 19m.

3) *Икалто* въ 2 ч. 57 м. и 4 ч. 52 м. Направление SW—NE; сила VI. Первый толчокъ былъ настолько силенъ, что снятые падали съ постелей. 3) in *Ikalto* um 2h 57m u. 4h 52m. Richtung SW—NE; Stärke VI. Der erste Stoss war so stark, dass manche aus den Betten fielen.

4) *Кварели* около 2 ч. и 5 ч. 4) in *Quareli* um 2h u. 5h ca.

5) *Велисцихе* около 2 ч. Направление W—E; сила V; ощущалось 2 толчка. 5) in *Welisziche* um 2h ca. Richtung W—E; Stärke V; es wurden 2 Stösse verspürt.

6) *Гудауръ* (*Тифлисск. губ.*) въ 3 ч. 12 м. и 4 ч. 41 м. 6) in *Gudaur* (Gouv. *Tiflis*) um 3h 12m u. 4h 41m.

7) *Тетрисъ - Цхали* въ 11 ч. 37 м. слабо; направление W—E. 7) in *Tetris-Zchali* um 11h 37m schwach. Richtung W—E.

8) *Телавъ*. О времени нѣтъ свѣдѣній. Направление SE—NW. Спящие падали съ постелей. 8) in *Telaw*; keine Zeitangabe. Richtung SE—NW. Die Menschen fielen aus den Betten.

9) Въ *Тифлисъ* эти толчки также непосредственно ощущались. 9) in *Tiflis* wurden die Stösse gleichfalls gespürt. Laut Zeitungsnach-

- По газетнымъ свѣдѣніямъ, въ домахъ въ *Цинодалѣ*, *Кварели* и *Телавѣ* образовались трещины и падали съ крыши трубы.
- 5-го на разсвѣтѣ ощущалось землетрясеніе въ *Телавѣ* такой же силы, какъ и предыдущее.
- 6-го наблюдалось землетрясеніе въ *Шемахѣ* въ 22 ч. Направленіе W—E; сила III.
- № 13. Это землетрясеніе непосредственно ощущалось въ Тифлисѣ.
- 13-го въ 18 ч. 4 м. было 3 толчка въ *Шемахѣ*. Направленіе S—N; сила V.
- 16-го около 10 ч. ощущалось землетрясеніе въ *Елизаветополѣ*.
- № 16 соответствуетъ землетрясенію въ *Казетинѣ*, которое ощущалось въ:
- 1) *Кварели* въ 9 ч. 56 м., 10 ч. 11 м. и 19 ч. 6 м. Первый толчокъ былъ очень силенъ; нѣсколько домовъ разрушено. Направленіе N—S. Жителями овладѣла паника и слѣдующую ночь многіе провели подъ открытымъ небомъ.
 - 2) *Цинодалѣ* въ 10 ч. 14 м., 10 ч. 23 м. и 23 ч. 52 м. Направленіе W—E. Сила VIII. Нѣкоторыя стѣны, главнымъ образомъ расположенныя съ W на E, дали трещины.
 - 3) *Велисцихе* въ 9 ч. 56 м. и 10 ч. 6 м. Направленіе W—E; сила около VI. Восточная стѣна школы дала трещину.
 - 4) *Икалто* въ 10 ч. 42. Направленіе SW—NE; сила VI.
 - 5) Это землетрясеніе слабо ощущалось и въ *Тифлисѣ*.
- № 21 соответствуетъ землетрясенію въ *Бакинской* губ., которое ощущалось въ:
- 1) *Курдамирѣ* въ 13 ч. 51 м. слабо.
 - 2) *Геокчайѣ* въ 14 ч. 13 м.; направленіе N—S; слабый подземный гулъ.
 - 3) *Шуши* въ 14 ч. 42 м.; слабо.
- richten bekamen die Häuser in *Zinondali*, *Quareli* u. *Telaw* Risse; es fielen auch Schornsteine um.
- Am 5-ten früh Morgens verspürte man in *Telaw* ein Beben von derselben Stärke wie am Tage vorher.
- Am 6-ten bebte es in *Schemacha* um 22h. Richtung E—W; Stärke III.
- № 13 wurde unmittelbar in *Tiflis* gespürt.
- Am 13-ten um 18h 4m bebte es in *Schemacha*. Es wurden 3 Stösse verspürt Richtung S—N; Stärkegrad V.
- Am 16-ten um 10h ca bebte es in *Elisawetpol*.
- № 16 entspricht einem Beben in *Kachetien*. Es bebte an folgenden Orten
- 1) in *Quareli* um 9h 56m, 10h 11m u. 19h 6m. Der erste Stoss war sehr stark. Einige Häuser wurden zerstört. Richtung N—S. Es entstand Panik; ein Theil der Bevölkerung verbrachte die folgende Nacht unter freiem Himmel.
 - 2) in *Zinondali* um 10h 14m, 10h 23m u. 23h 52m. Richtung W—E. Stärkegrad VIII. Einige Häuser bekamen Risse hauptsächlich in den west-östlich gerichteten Wänden.
 - 3) in *Welisziche* um 9h 56m u. 10h 6m. Richtung W—E; Stärkegrad ca. VI. Die Ostwand des Schulgebäudes bekam Risse.
 - 4) in *Ikalto* um 10h 42m. Richtung SW—NE; Stärkegrad VI.
 - 5) in *Tiflis* wurde das Beben ebenfalls unmittelbar schwach verspürt.
- № 21 entspricht einem Beben im *Bakinschen* Gouv. Es bebte an folgenden Orten:
- 1) in *Kürdamir* um 13h 51m schwach.
 - 2) in *Geoktschaj* um 14h 13m. Richtung N—S. Schwaches unterirdisches Geräusch.
 - 3) in *Schuscha* (Gouv. *Elisawetpol*) um 14h 42m schwach.

Чижирлахъ въ 14 ч. 44 м.; сила V. 4) in *Tschichirly* um 14h 44m. Stärkegrad ca V.

-го въ 4 ч. 57 м. ощущалось слабое 27-ten um 4h 5m bebte es schwach in колебаніе почвы въ *Цинодалм.* *Zinondali.*

22, возможно, совпадаетъ съ № 22 könnte dem Beben in *Kaschgar* землетрясеніемъ въ *Кашгарѣ*, которое было тамъ въ 3 ч. 55 м. entsprechen, welches dort um 3h 55m erfolgte.

№ 11.

Землетрясенія въ ноябрѣ 1902 г. Erdbeben im November 1902.

№	Число Datum	V			B			M			E	mm	Магн. Pendel.	
		h	m	s	h	m	s	h	m	s				h
1	2	?			22	46	23	?			около	?	1.6	Wp.
2	4	?			14	46	26	15	6	35	circa	?	14.1	Mr.
3	4—5	22	49	56	22	53	7	22	58	5	"	0 10	2.8	Wp.
4	5	?			1	31	7	1	47	16	"	3 45	4.0	Wp.
5	7	21	45	47	21	54	23	21	55	8	"	?	4.8	Wp.
6	8	6	20	22	6	30	42	6	34	54	"	7 10	3.5	Mr.
7	8	?			15	21	41	15	23	58	"	?	5.2	Ep.
8	9	9	27	17	9	41	18	9	46	47	"	?	2.0	Ep.
								9	47	13	"		2.0	Wp.
								9	48	25	"		2.0	Mr.
9	9	11	13	35(?)	11	17	43	11	20	42		?	2.8	Wp.
10	11	15	23	51	15	32	55	15	41	12		16 30	2.8	Wp.
11	15	12	17	24	12	23	27	12	30	43	"	?	6.6	Mr.
12	17	?			3	47	48	4	5	9	"	?	4.0	Wp.
13	17	?			23	30	58	23	38	42	"	?	1.9	Mr.
14	18	5	1	32	5	5	2	5	9	47	"	5 50	5.0	Mr.
15	18	?			7	56	0(?)	?			"	?	1.1	Wp.
16	19	5	15	49(?)	5	20	26	5	22	7	"	6 10	1.7	Ep.
17	20—21	23	47	43	23	48	37	23	51	12	"	2 —	18.2	Mr.
18	21	?			10	12	44	10	46	50	"	12 —	19.2	Mr.
19	22	—			20	38	8	20	45	31	"	21 10	2.0	Wp.
20	23	?			23	32	15	23	34	35	"	?	5.1	Ep.
21	24	?			7	9	51	7	13	2	"	7 45	1.2	Mr.
22	24	8	42	59	8	57	33	9	3	36	"	?	3.6	Mr.
23	24	14	6	50	14	16	19	14	17	16	"	15 55	3.2	Ep.
24	24	18	40	59	19	0	10	19	8	37	"	19 45	1.8	Mr.
25	25	2	54	19	3	5	39	3	7	9	"	?	2.0	Mr.
26	26	?			14	47	21	14	49	3	"	?	3.0	Ep.
27	28	8	0	45	8	4	47	8	5	20	"	9 5	8.8	Mr.

Микросейсмическія возмущенія про- Perioden mikroseismischer Unruhe sind исходили въ слѣдующіе дни: an folgenden Tagen zu vermerken:

Съ 1-го въ 10 ч. по	8-е до 18 ч. слабыя; schwach.
Vom 9 um 9h bis zum 9 um 17h	" " "
" 10 " 1 " 13 " 18	" съ перер.; " mit Unterbrech.
" 14 " 9 " 21 " 18	" " " "
" 22 " 22 " 27 " 15	" " " "
" 28 " 10 " 30 " 24	" " " "

-го произошло землетрясеніе въ *Ку-* Am 7-ten erfolgte ein Beben im *Каван-*
банской области: *schen* Geb. Es bebte an folgenden
Orten:

- 1) въ *Ейскъ* въ 17 ч. 1 м. сильное землетрясеніе въ теченіе 1 минуты;
 2) въ *Старошербиновской* въ 7 ч. 14 м. Направленіе NE—SW;
 3) въ *Глафиоровкѣ* и *Николаевкѣ* (*Донской* обл.), слабѣе, чѣмъ въ *Ейскѣ*; свѣдѣній о времени нѣтъ.
- 1) *Jejsk* um 17h 1m stark im Laufe 1 Minute.
 2) *Staroschtscherbinowskaja* um 17h 14m, Richtung NE—SW.
 3) *Glafirowka* u. *Nikolajewka* (*Donsche Geb.*); keine Zeitangabe; schwächer, als in *Jejsk*.

№ 17 зарегистрированъ также на вновь устроенной сейсмической станціи въ *Шемахѣ*, гдѣ установлено два тяжелыхъ страсбургскихъ маятника Боша. Вслѣдствіе недостаточно тщательнаго ухода за приборомъ записъ получилась неудовлетворительная и не могла быть измѣрена. Амплитуда размаха=0.3 миллим.

№ 17 ist auch auf der neu begründeten Erdbebenstation in *Schemacha* registriert worden, wo zwei Horizontal-schwerpendel von Bosch aufgestellt worden sind. Wegen mangelhafter Bedienung des Instrumentes ist leider das Seismogramm zur Ausmessung unbrauchbar. Der Maximalausschlag des Pendels betrug 0.3 mm.

№ 18 зарегистрированъ также въ *Шемахѣ*. Измѣреніе сейсмограммъ дало слѣдующіе результаты (*тифл. вр.*):

№ 18 ist gleichfalls in *Schemacha* registriert worden. Die Ausmessung der Seismogramme ergab folgende Resultate (*Tifliser Zeit*):

	V ₁		V ₂		L. W.		M		E		mm
	h	m	h	m	h	m	h	m	h	m	
VN *)	10	15.0	10	22.7	10	37.5	10	40.7	?	?	0.8
VE **)	10	15.0	?	?	?	?	10	44.3	?	?	1.4

По тифлисской записи моментъ наступленія фазы L. W. приходится въ 10 ч. 35 м. 52 с.

Das Tiffliser Seismogramm ergibt für die Eintrittszeit der Phase L.W. 10h. 35m. 52s.

Сравнительно большая разница во времени наступленія фазъ землетрясенія въ *Тифлисъ* и *Шемахѣ* объясняется неточностью опредѣленія поправки часовъ сейсмографа по часамъ телеграфной конторы.

Die verhältnissmässig grosse Differenz in der Eintrittszeit der verschiedenen Phasen in *Tiflis* und *Schemacha* findet seine Erklärung in der schon bei den Besprechung Resultate der Ausmessung der Seismogramme von Batum im September erwähnten Ungenauigkeit der Bestimmung der Uhr correction.

№ 19, вѣроятно, соответствуетъ землетрясенію въ *Боснии*?

№ 19 könnte dem Beben in *Bosnien* entsprechen?

23-го было землетрясеніе въ *Шемахѣ* въ 3 ч. 34 м. и 3 ч. 44 м. Направленіе S—N. Сила 1-го толчка около VI.

Am 23 ten bebte es in *Schemacha* um 3h 34m u. 3h 44m. Richtung S—N; Stärkegrad d. ersten Stosses ca VI.

*) Маятникъ установленъ въ меридіанѣ.

***) Маятникъ установленъ въ направленіи W—E.

*) Pendel im Meridian.

***) Pendel in der Richtung W—E.

Это землетрясение, однако, не отмечено маятниками, что, вѣроятно, слѣдуетъ приписать весьма неудовлетворительному уходу за приборомъ.

Dieses Beben ist von den Pendeln nicht vermerkt, was wohl der sehr mangelhaften Bedienung des Seismographen zuzuschreiben ist.

№ 20 соотвѣтствуетъ землетрясенію № 20 entspricht dem Beben von *Smyrna*. въ *Смирнѣ*.

№ 12.

Землетрясенія въ декабрѣ 1902 г. Erdbeben im December 1902.

№	Число Datum	V			B			M			E	mm	Магн. Pendel.	
		h	m	s	h	m	s	h	m	s				
1	1	18	23	18	18	26	54	18	35	15	около	?	1.9	Wp.
2	2	3	45	10	3	46	55	3	49	28	circa	?	2.3	Wp.
3	3	11	17	4	11	17	55	11	19	10	"	12 —	6.0	Wp.
4	4	2	28	10	2	49	0	2	50	42	"	3 45	1.9	Wp.
5	4	3	52	46	4	1	15	4	4	16	"	5 5	3.0	Wp.
6	4	7	39	9	7	45	59	7	51	18	"	8 25	1.4	Mr.
7	13	2	25	35	2	33	56	2	59	17	"	?	8.0	Mr.
8	13	20	13	28	20	20	4 (?)	20	43	34	"	?	17.0 (?)	Mr.
9	16	8	10	8	8	14	11	8	25	5	"	?	64.0	Er.
10	16	18	4	10	18	11	45	18	18	31	"	19 20	8.6	Er.
11	17	21	47	4	21	50	9	21	59	4	"	22 35	2.8	Mr.
12	18	14	15	31	14	23	39	14	33	51	"	15 20	5.9	Mr.
13	19	?			17	52	35	18	7	53	"	19 30	6.9	Mr.
14	20	?			18	41	39	?			"	19 10	1.4	Wp.Mr.
15	21	2	19	11	2	23	16	2	25	30	"	4 20	20.4	Mr.
16	21	?			5	23	20	?			"	5 50	1.4	Er.
17	21	?			9	17	2	9	18	2	"	10 5	3.0	Wp.
18	22—23	22	50	15	23	3	43	23	24	8	"	0 45	2.0	Mr.
19	23	—			1	7	34	1	8	19	"	1 50	2.0	Er.
20	23	?			13	33	57	13	34	54	"	13 55	1.6	Er.
21	24	0	38	46	0	51	56	0	53	5	"	?	4.3	Wp.
22	24	3	56	15	4	11	52	4	28	23	"	?	2.8	Mr.
23	27	?			16	12	15	16	29	6	"	?	8.3	Mr.
24	27	?			21	21	28	21	30	42	"	?	4.5	Mr.
25	28	4	49	31	4	56	31	5	1	40	"	?	50.0	Mr.
26	30	8	2	34	8	7	59	8	21	21	"	10 —	14.2	Mr.

Икроесейсмическія колебанія почвы Perioden mikroseismischer Unruhe sind проиходили въ слѣдующіе сроки: an folgenden Tagen zu verzeichnen:

Съ 1-го въ 0 ч. по 18-е до 10 ч. слабыя съ перер.; schwach mit Unterbr.

om 19 um 11h bis zum 19 um 18h " " " " "

" 21 " 9 " 22 " 13 " " " " " "

" 23 " 1 " 31 " 24 " " " " " "

-го ощущалось землетрясеніе въ Ам 1-ten bebte es in *Schemacha* um *Шемахъ* въ 13 ч. 39 м. и 18 ч. 44 м. 13h 39m u. 18h 44m. Der erste Stoss war stärker.

Первый толчокъ былъ сильнѣе. Das entsprechende Seismogramm ist vorpurchena наблюдателемъ *Шемахинской* станціи. vom Beobacter in *Schemacha* verdorben worden.

2-го опять было землетрясение въ *Am* 2-ten bebte es wieder in *Schemacha* *Шемахъ* въ 1 ч. 44 м. и 3 ч. 46 м. um 1h 44m u. 3h 46m. Richtung NW—SE. Der zweite Stoss war so heftig, dass alle aus dem Schlaf erwachten u. Möbel vom Platz gerückt wurden. Einige Steinmauern fielen um. Es bebte auch in *Astrachanka* um 4h 16m. Richtung NW—SE. Der 2-te Stoss in *Schemacha* entspricht offenbar der Registrierung № 2.

Вслѣдствіе небрежнаго ухода за сейсмографомъ со стороны наблюдателя, на сейсмограммѣ не получилось минутныхъ отмѣтокъ времени; поэтому моменты наступленія отдельныхъ фазъ землетрясенія не могли быть измѣрены. Характеръ землетрясенія слѣдующій: по записи маятника W—E послѣ короткаго тремора продолжительностью до двухъ секундъ произошелъ главный толчокъ (амплитуда=9.0 мм.), за которымъ въ продолженіе 6 секундъ послѣдовалъ рядъ частыхъ колебаній, періодъ которыхъ настолько коротокъ, что число колебаній не могло быть сосчитано; періодъ послѣднихъ изъ этого ряда наиболѣе сильныхъ колебаній около 0.25 сек. Затѣмъ сила колебаній уменьшается, а вмѣстѣ съ тѣмъ возрастаетъ ихъ продолжительность до 1.6 сек. Полное успокоеніе маятника наступило черезъ 72 сек. послѣ первыхъ замѣтныхъ колебаній. По записи маятника, установленнаго въ *meridianъ*, отъ начала тремора до наступленія главнаго толчка (амплитуда=11.6 мм.) прошло 2.4 сек. Затѣмъ слѣдуетъ рядъ сильныхъ толчковъ, продолжительность колебанія которыхъ, вслѣдствіе ихъ частоты, не поддается опредѣленію; въ конечной фазѣ продолжительность колебанія доходитъ до 1.6 сек. Замѣчательны на обѣихъ сейсмо-

Wegen unakkurater Bedienung des Seismographen seitens des Beobachters fehlen auf dem Seismogramm die Zeitmarken, weshalb die Eintrittszeit der einzelnen Phasen nicht bestimmt werden konnte. Auf der Registrierung des Pendels W—E erscheint ein folgendes Bild des Bebens: nach einem kurzen, 2 Sec. betragenden Tremor erfolgte der Hauptstoss (Amplitude=9.0 mm), worauf eine Reihe heftiger Bewegungen stattfand, deren Schwingungsdauer wegen ihrer Häufigkeit sich nicht bestimmen lässt; die letzten dieser stärkeren Stösse haben eine Periode von 0.25 Sec.; darauf nimmt die Heftigkeit ab und die Schwingungsdauer nimmt zu bis zu 1.6 Sec. Die ganze Erscheinung bis zur vollkommen Beruhigung des Pendels dauerte 72 Sec. Auf dem Seismogramm des Pendels im *Meridian* ersieht man, dass vom Anfang bis zum Hauptstoss (Amplitude=11.6 mm.) 2.4 Sec. verflossen. Dem Hauptstoss folgte eine Reihe heftiger Stösse im Laufe von 4.8 Sec., deren Schwingungsdauer sich nicht bestimmen lässt. In der Endphase beträgt die Dauer der Schwingung 1.6 Sec. Bemerkenswerth ist der, wie es scheint, sehr scharffe Uebergang von den kurzen zu den langen Wellen.

граммахъ рѣзкій переходъ отъ короткихъ волнъ къ длиннымъ.

№ 8 также отмѣченъ приборами *Шемахинской* сейсмической станціи; къ сожалѣнію, на сейсмограммѣ нѣтъ отмѣтокъ минутныхъ контактовъ, почему она не могла быть использована для измѣренія. Наибольшій размахъ маятника=0.9 мм.

№ 9 соотвѣтствуетъ разрушительному землетрясенію въ *Андижанѣ*.

Это землетрясеніе также зарегистрировано въ *Шемахѣ*, но, какъ и предыдущее, по той-же причинѣ, къ сожалѣнію, не могло быть измѣрено. Запись маятника Е совершенно испорчена. Наибольшій размахъ маятника=7.1 мм.

№ 10 непосредственно ощущался въ *Ташкентѣ*.

№ 15 непосредственно ощущался въ *Ташкентѣ*, *Аулие-ата* и *Наманганѣ*.

№ 25 соотвѣтствуетъ землетрясенію въ *Томской губерніи*.

Записи маятниковъ въ *Шемахѣ* вслѣдствіе небрежнаго обращенія съ ними со стороны наблюдателя испорчены. Наибольшій размахъ маятника равенъ 3.1 мм.

№ 8 ist gleichfalls von den Pendeln in *Schemacha* verzeichnet; leider fehlen auf dem Seismogramm die Zeitmarken, so dass es nicht ausgenutzt werden konnte; der Maximalausschlag des Pendels betrug 0.9 mm.

№ 9 entspricht dem zerstörenden Beben von *Andishan (Ferghana Geb.)*.

Dieses Beben ist auch in *Schemacha* verzeichnet, konnte aber leider aus demselben Grunde, wie das vorhergehende, nicht ausgemessen werden. Die Registrierung des Pendels E ist verdorben. Der Maximalausschlag des Pendels ist 7.1 mm.

№ 10 wurde unmittelbar in *Taschkent* empfunden.

№ 15 wurde unmittelbar in *Taschkent Aulie-Ata* u. *Namangan* empfunden.

№ 25 entspricht dem Beben im Gouv. *Tomsk*.

Die Aufzeichnungen der Pendel in *Schemacha* sind wegen fahrlässiger Behandlung seitens des Beobachters verdorben. Das Maximum der Amplitude beträgt 3.1 mm.

Директоръ Тифлисской
Физической Обсерваторіи

С. В. Гласекъ.

Director des Physikalischen
Observatoriums in Tiflis

S. V. Hlasek.



1904 годъ.

Май—іюнь. №№ 5—6. Mai—Juni.

Ежемѣсячный Сейсмическій Бюллетень Тифлисской Физической Обсерваторіи.

Измѣреніе записей землетрясеній, отмѣченныхъ тройнымъ горизонтальнымъ маятникомъ РЕБЕРЪ-ЭЛЕРТА, двойнымъ горизонтальнымъ страсбургскимъ тяжелымъ маятникомъ БОША, двойнымъ горизонтальнымъ маятникомъ ЦЕЛЬНЕРА, горизонтальнымъ маятникомъ МИЛЬНА и вертикальнымъ маятникомъ КАНКАНИ, установленными въ *Обсерваторіи*, и двойными горизонтальными страсбургскими тяжелыми маятниками БОША кавказскихъ сейсмическихъ станцій 2-го класса въ Ахалкалакахъ, Батумѣ, Боржомѣ и Шемахѣ.

	Сѣверн. шир. Nörd. Breite.	Вост. долг. отъ Гринвича. Östliche Länge von Greenwich.	
Тифлисъ	41° 43' 8"	44° 47' 51"	Tiflis.
Ахалкалаки	41° 25'	43° 29' 9"	Achalkalaki.
Батумъ	41° 40'	41° 38' 35"	Batum.
Боржомъ	41° 51'	43° 23' 8"	Borshom.
Шемаха	40° 38'	48° 38'	Schemacha.

Seismische Monatsberichte des Physikalischen Observatoriums zu Tiflis.

Resultate der Registrierungen des dreifachen Horizontalpendels von REBEUR-EHLERT, des doppelten Strassburger Schwerependels von BOSCH, des doppelten Horizontalpendels ZOELLNER, des Horizontalpendels MILNE und des Verticalpendels von CANCANI, alle aufgestellt im Physikalischen Observatorium, und der doppelten Strassburger Schwerependel von BOSCH der Caucasischen Erdbebenstationen 2-ter Ordnung in Achalkalaki, Batum, Borshom und Schemacha.

О П Е Ч А Т К А.

Въ Бюллетенѣ № 4, за апрѣль 1904 г., на страницѣ
4-й строкѣ 7-ой снизу въ русскомъ текстѣ

Напечатано:

22-го

Должно быть:

23-го



Сокращенія.

Abkürzungen.

Р	Средн. маятн. Реб.-Эл. къ Mittelpendel Reb.-Ehl. nach	N.	Ер.	Маятн. Реб.-Эл. къ Pendel Reb.-Ehl. nach	W 30° S.
ВР	Маятн. Реб.-Эл. къ Pendel Reb.-Ehl. nach	E 30° S.	Мм.	Маятн. Мильна къ Pendel Milne nach	S.
N.	Маятн. Боша къ Pendel Bosch nach	N.	ВЕ.	Маятн. Боша къ Pendel Bosch nach	E.
N.	Маятн. Цельнера къ Pendel Zoellner nach	N.	ZE.	Маятн. Цельнера къ Pendel Zoellner nach	E.
м.	Маятн. Канкани въ меридіанѣ. Pendel Cancani im Meridian.		CV.	Маятн. Канкани въ 1-мъ вертикал. Pendel Cancani im 1-ten Vertic.	
1	1-я фаза (Tremors). 1-te Vorphase.	V ₂	2-я фаза (Tremors). 2-te Vorphase.	L. W.	Главная фаза (длин. волны). Hauptphase (Lange Wellen).
конецъ. Ende.	М. Максим. разм. маятн. Maximalausschlag d. Pendels.		mm.	Амплитуда М въ миллим. Amplitude von M. in Millim.	

ремя всюду среднее тифлисское, читаемое отъ полуночи до полуночи и разнящееся отъ средне-европейскаго времени на +1 ч. 59 м. 11 с.

Die Zeit ist überall in Tifliser mittlerer Zeit, gezählt von Mitternacht bis Mitternacht, angegeben, die von der Mitteleuropäischen Zeit um +1 h. 59 m. 11 s. abweicht.

мла толчковъ дана по скалѣ Росси-Фореля.

Der Stärkegrad d. Stösse ist nach der Scala Rossi-Forel angegeben.

Новый стиль.

Neuer Stil.

№ 5.

Землетрясенія въ маѣ 1904 г.

Erdbeben im Mai 1904.

№	Число Datum	Маятн. Pendel.	V ₁			V ₂			LW около				E		M			mm	
			h	m	s	h	m	s	h	m	s	circa	h	m	h	m	s		
1	1	Ер.	?			9	53	15	?			?		10	6	30	2.6		
		Мр.	?			9	53	15	?			?		9	54	36	2.9		
		Вр.	?			9	53	18	?			?		10	1	17	2.7		
		Мм.	?			?			?			?		9	54.4		0.2		
2*	1	Ер.	?			18	41	26	18	50	52	?		18	56	10	13.4		
		Мр.	?			18	41	23	18	50	46	?		19	1	19	10.7		
		Вр.	?			18	41	17	18	50	43	?		18	52	19	8.2		
		Мм.	18	40.3		18	41.4		?			20	55	?			?		
3	2	Ер.	?			?			2	44	40	?		2	46	19	3.2		
		Мр.	2	34	36(?)	?			2	44	37	?		2	49	42	5.9		
		Вр.	2	34	39(?)	?			2	44	34	?		2	52	14	3.5		
		Мм.	2	34.6		?			2	44.3		?	3	55	2	45.6	0.4		
4**	5	Ер.	1	1	51	?			1	2	12	?	2	—	1	3	27	2.9	
		Мр.	1	1	39	?			1	2	6	?	"	"	1	2	33	2.1	
		Вр.	?			?			1	2	3	?	"	"	1	3	29	2.7	
5	7	Ер.	22	7	47	22	42	56	23	6	4	?	23	45	23	8	18	2.0	
		Мр.	22	7	41	22	42	56	23	6	1	?	"	"	23	0	44	2.0	
		Вр.	22	7	43	22	42	56	23	6	28	?	"	"	22	46	57	2.0	
		Мм.	?			?			23	6.1		?	23	25	23	7.3		0.5	
6	11	Ер.	4	45	23	?			4	45	35	?	5	45	4	45	53	1.4	
		Мр.				Маятникъ неспокоенъ.													1.0
		Вр.	4	45	23	?			4	45	35	?	5	45	4	46	8	1.4	

7	14	Ер.	16 42 29	17 6 35	17 39 48	„ 19 10	17 43 44	3.3
		Мр.	?	17 6 35	17 39 54	„ „	17 41 24	3.4
		Wr.	16 42 23	17 6 29	17 39 48	„ „	17 50 7	2.2
		Мм.	?	?	17 39.7	„ ?	17 53.0	0.4
8	24	Ер.	16 42 33	?	16 43 0	„ 17 40	16 43 27	2.0
		Мр.	16 42 30	?	16 42 57	„ „	16 43 36	1.4
		Wr.	16 42 24	?	16 42 57	„ „	16 43 49	1.5
9	25	Ер.	?	?	?	„ 4 30	2 56 12	2.7
		Мр.	2 41 31	2 54 22	3 22 48	„ „	2 57 50	1.5
		Wr.	?	2 54 22	3 22 48	„ „	3 2 9	1.5
		Мм.	?	?	3 22.6	„ ?	3 27.1	0.2

*) У маятника Мильна мѣнялась бумага съ 18 ч. 50 м. до 18 ч. 56 м. Около маятниковъ Боша производилась работа, вслѣдствіе чего эти приборы не дали записей.

**) У маятника Мильна не горѣла лампа съ 0 ч. 30 м. по 11 ч. 25 м.

*) Beim Pendel Milne wurde zwischen 18h 50m bis 18h 56m das Papier gewechselt. Bei den Pendeln Bosch wurde gearbeitet, weshalb diese Instrumente keine Registrierungen geliefert haben.

**) Beim Pendel Milne brannte die Lampe nicht von 0h 30m bis 11h 25m.

Микросейсмическія явленія проиходили: Mikroseismische Unruhen fanden statt:

				Вѣтеръ. Wind.		Килом. Kilom. p.		въ часъ. Stunde.	
Съ 1-го	въ 0h	по 3-е	до 18h	Очень слаб.;	sehr schwach.	5	—	26	
Vom 6-ten	um 16	bis zum 6-ten	um 22			8	—	34	
„ 15	„ „	5	„ 23	„ „	14	Съ перерыв.;	mit Unterbrech.	5	— 57
„ 26	„ „	8	„ 28	„ „	2			6	— 41
„ 30	„ „	8	„ 30	„ „	20			20	— 32

№ 2 (1-го мая) отмѣченъ также на № 2 (am 1-ten) ist auch auf den seismischen Stationen vermerkt worden, wobei die Ausmessung der eingesandten Seismogramme entsprechend folgende Resultate ergeben hat:

	Магн. Pendel.	V ₁			V ₂			LW			ок. ca	E			M			mm.
		h	m	s	h	m	s	h	m	s		h	m	h	m	h	m	
Ахалкалаки.	VN	?			?			?			„	19 45	18 53	30	0.3			
Achalkalaki.	VE	?			?			?			„	„	18 54	32	0.2			
Батумъ.	VN	18 41	21		?			18 51	27		„	19 40	18 53	39	0.3			
Batum.	VE	Запись очень неясна.						Registration ist sehr undeutlich.										
Боржомъ.	VN	Записи не присланы въ Обсерваторію.																
Borshom.	VE	Die Registration ist dem Observatorium nicht zugestellt.																
Шемаха.	VN	Маятникъ не въ исправности. Pendel nicht in Ordnung.																
Schemascha.	VE	18 40.5			18 41.2			18 50.3			„	19 35	18 53.0	0.5				

Поправка часовъ Шемахинской сейсмической станціи могла быть nur annähernd bestimmt werden, in

редѣлена лишь приблизительно, гдѣ-тѣ несправности телеграф- ной линіи.

Folge von Störungen auf der Tele- graphenlinie.

(14-го мая) зарегистрированъ толь- еще въ Шемахъ въ слѣдующемъ дѣ:

№ 7 (am 14-ten) nur noch in Schemacha folgenderweise vermerkt:

	Маятн. Pendel.	V ₁			V ₂			LW			ок.	E		M		mm.	
		h	m	s	h	m	s	h	m	s		h	m	h	m		s
Шаха.	Вн	Маятникъ въ несправности. Pendel nicht in Ordnung.															
Шемаха.	Вв	?			?			?			"	18	10	17	50	38	0.4

ая сейсмографомъ въ Шемахъ от- мечено слѣдующее землетрясение, местного происхожденія, не въ- сѣ, однако, замѣченное:

Am 16-ten ist vom Seismographen in Schemacha folgendes Erdbeben regi- striert worden, dessen Ursprung ein örtlicher ist, nicht von Allen aber verspürt worden ist:

	Маятн. Pendel.	V ₁			V ₂			LW			ок.	E		M		mm.	
		h	m	s	h	m	s	h	m	s		h	m	h	m		s
Шаха.	Вн	Нѣтъ минутныхъ контактовъ. Es fehlen die Zeitcontacte. 0.6															
Шемаха.	Вв	18	6	50	?			18	6	52	"	18	7	18	6	57	0.2

длительность полного колебанія Die Dauer einer vollen Schwingungs- в теченіе главной фазы=0.6 сек., periode beträgt in der Hauptphase въ конечной фазѣ 1.3 сек. 0.6 Sec., in der Endphase 1.3 Sec.

№ 6.

Землетрясенія въ іюнь 1904 г.

Erdbeben im Juni 1904.

Число Datum	Маятн. Pendel	V ₁			V ₂			LW			около	E		M			mm
		h	m	s	h	m	s	h	m	s		circa	h	m	h	m	
2	Ер.	Маятники неспокойны.															
	Мр.							20	9	24	"	21	40	20	10	40	1.7
	Вр.							20	9	24	"	"	"	20	10	46	1.3
	Мр.							20	9	24	"	"	"	20	10	46	2.0
4	Ер.	?			?			11	38	22	"	?	?	11	53	49	4.0
	Мр.	?			?			11	38	19	"	?	?	11	43	40	7.0
	Вр.	?			?			11	38	16	"	?	?	11	38	49	3.8
7	Ер.	11	27	24	11	35	40	11	46	19	"	13	—	?			?
	Мр.	11	27	24	11	35	40	11	46	19	"	"	"	?			?
	Вр.	11	27	24	Оч. блѣдная запись.			Sehr blasse			Registrierung.			?			?
	Мм.	11	27.0		11	35.1		11	46.0		"	13	—	12	1.1		1.4
17-18	Ер.	?			?			22	56	50	"	24	20	23	1	15	4.0
	Мр.	?			?			22	56	56	"	"	"	23	12	54	3.4
	Вр.	?			?			22	56	56	"	"	"	23	2	13	4.0
	Мм.	?			?			22	56.7		"	23	15	23	4.0		0.2
* 24	Мм.	?			4	30.0		4	44	2	"	6	10	4	53.4		2.8
	Вн.	?			?			4	44	10	"	?	?	4	46	12	0.5
	Вв.	?			?			?			"	?	?	4	46	48	0.2
	Зн.	?			?			4	44	6	"	?	?	4	51	6	0.7
	Зе.	?			?			?			"	?	?	4	52	12	0.5
	См.	?			?			4	44	30	"	?	?	?			0.1
	Св.	?			?			4	44	16	"	?	?	?			0.1
* 25	Мм.	5	59.0		6	5.8		6	9.2		"	6	15	6	12.3		0.8

7	25	Ер.	17 56 9						?	?
		Мр.	17 56 9						?	?
		Wr.	17 56 9						?	?
		Мм.	17 56.1	18 5.6	18 24.7	"	20 50	18 34.4	26.6	
		Вн.	17 56 25	18 5 43	18 24 53	"	19 20	18 32 21	19.7	
		Ве.	17 56 21	18 5 41	18 24 49	"	19 25	18 33 13	21.3	
		Зн.	17 56 26	18 5 40	18 24 52	"	19 45	18 32 24	11.0	
		Зе.	17 56 20	18 5 40	18 24 48	"	19 40	18 33 0	14.2	
		См.	17 56 19	18 5 35	18 24 49	"	19 0	18 33 20	2.6	
		Св.	17 56 19	18 5 35	18 24 53	"	"	18 32 33	2.5	
8*	25	Мм.	?	22 27.0	22 30.1	"	23 —	22 33.0	0.2	
9	25	Ер.	?	?	23 34 13	"	?	23 41 25	1.1	
		Мр.						?	?	
		Wr.						?	?	
		Мм.	23 31 15	?	23 34.3	"	24 —	23 41.8	0.9	
10	26	Ер.	0 11 7				2 30	?	?	
		Мр.	0 11 10					?	?	
		Wr.	0 11 10					?	?	
		Мм.	0 11.3	0 20.5	0 40.0	"	4 —	0 49.4	27.3	
		Вн.	0 11 7	0 20 17	0 40 5	"	1 40	0 44 13	30.3	
		Ве.	0 11 7	0 20 17	0 40 5	"	1 50	0 46 59	23.0	
		Зн.	0 11 8	0 20 24	0 40 2	"	2 50	0 44 12	21.5	
		Зе.	0 11 6	0 20 16	0 40 4	"	"	0 42 59	17.7	
		См.	0 11 15	0 20 24	0 39 59	"	1 30	0 47 0	1.7	
		Св.	0 11 15	0 20 10	0 40 9	"	"	0 47 13	2.7	
11**	26	Мм.	?	?	5 25.7	"	?	5 32 0	0.4	
12**	26	Мм.	?	?	8 17.2	"	9 —	8 24.5	0.2	
13	26	Ер.	13 51 30				15 45	?	?	
		Мр.	13 51 33					?	?	
		Wr.	13 51 33					?	?	
		Мм.	13 51.1	14 0.4	14 18.6	"	15 30	14 30.9	3.8	
		Вн.	?	?	14 18 27	"	15 —	14 28 3	0.2	
		Ве.	?	?	14 18 27	"	"	14 29 27	0.9	
		Зн.	?	?	14 18 28	"	"	14 21 56	0.6	
		Зе.	?	?	14 18 28	"	14 50	14 29 22	1.1	
		См.	?	?	14 18 25	"	15 —	14 29 15	0.3	
		Св.	?	?	14 18 22	"	"	14 29 25	0.2	
14	26-27	Ер.	?	23 5 39	23 26 53	"	0 30	23 10 13	4.3	
		Мр.	22 58 14	23 5 36	23 26 53	"	"	23 9 49	4.1	
		Wr.	22 58 14	23 5 36	23 26 53	"	"	23 20 5	2.2	
		Мм.	22 58.1	23 5.8	23 26.5	"	24 —	23 44.5	0.3	
15**	27	Мм.	?	?	1 0.0	"	2 —	1 50.3	0.2	
16	27	Ер.	?	?	2 40 41	"	?	?	?	
		Мр.	?	?	2 40 44	"	?	2 30 28	1.8	
		Wr.	?	?	2 40 44	"	?	?	?	
		Мм.	?	?	2 40.5	"	3 —	2 52 0	0.2	
17	27	Ер.	3 19 49				7 30	?	?	
		Мр.	3 19 46					?	?	
		Wr.	3 19 46					?	?	
		Мм.	3 19.5	3 29.1	3 48.0	"	6 30	4 1.1	9.0	
		Вн.	3 19 32	3 29 8	3 48 3	"	4 40	3 52 58	7.7	
		Ве.	3 19 33	3 29 5	3 48 9	"	4 10	3 57 7	15.2	
		Зн.	3 19 43	3 29 4	3 48 11	"	5 —	3 52 51	14.5	
		Зе.	3 19 34	3 29 2	3 48 10	"	4 40	3 55 26	19.8	
		См.	3 19 43	3 29 6	3 48 7	"	4 20	3 51 44	1.5	
		Св.	3 19 39	3 29 6	3 48 2	"	"	3 52 48	1.6	
18	28	Ер.	?	?	1 5 25	"	?	1 6 7	1.1	
		Мр.	?	?	1 5 28	"	?	1 7 19	1.2	
		Wr.	?	?	?	"	?	?	0.8*	
		Мм.	?	?	1 5.6	"	1 30	1 11.8	0.2	

19	28	Ер.	?	?	3 26 45	"	?	3 30 14	1.1
		Мр.	?	?	3 26 51	"	?	3 34 7	1.2
		Wr.	?	?	?	"	?	?	0.8?
		Мм.	?	?	3 26.6	"	4 —	3 36.4	0.3
20	28	Ер.	?	?	16 55 53	"	18 —	16 56 56	1.1
		Мр.	?	?	16 55 56	"	"	17 3 49	1.6
		Wr.	?	?	16 55 56	"	"	17 2 48	1.1
		Мм.	?	?	16 55.6	"	17 25	17 4.3	0.3
21	29	Ер.	?	?	4 22 57	"	?	4 24 37	1.1
		Мр.	?	?	4 22 54	"	?	4 23 6	1.1
		Wr.	?	?	?	"	?	?	0.8?
22	29	Ер.	?	?	5 19 8	"	6 —	5 20 8	1.4
		Мр.	?	?	5 19 11	"	"	5 25 41	1.2
		Wr.	?	?	5 19 11	"	"	5 24 19	1.0
		Мм.	?	?	5 19.1	"	5 45	5 26.7	0.2
23**	30	Мм	?	?	11 3.5	"	11 20	11 10.4	0.2
24	30	Ер.	?	?	21 0 46	"	?	21 2 7	1.1
		Мр.	?	?	21 0 49	"	?	21 2 4	1.1
		Wr.	?	?	?	"	?	?	?
		Мм.	?	?	21 0.6	"	21 10	21 1.8	0.1

*) У сейсмографа *Реберъ-Элерта* валикъ, приводящій въ движеніе регистрирующую бумагу, вслѣдствіе образовавшагося тренія стоялъ съ 6 ч. 45 м. по 8 ч. 15 м. 13-го, съ 1 ч. по 9 ч. 25 м. 15-го, съ 5 ч. 21 м. по 8 ч. 22 м. 22-го, съ 12 ч. 0 м. 22-го по 12 ч. 0 м. 23-го. Съ 12 ч. 23-го по 10 ч. 25-го также нѣтъ записей этого прибора, по причинѣ чистки его механизмовъ.

**) Линіи на записяхъ сейсмографа *Реберъ-Элерта* получились настолько блѣдными, что нельзя подмѣтить регистрацію этикъ землетрясеній. Неясность записей этого прибора въ послѣднее время объясняется, повидимому, недостаточной чувствительностью новой фотографической бумаги.

У сейсмографа *Милна* валикъ съ регистрирующей бумагой не двигался съ 1 ч. 12-го по 20 ч. 13-го и съ 13 ч. 10 м. по 20 ч. 30 м. 24-го.

*) Beim Seismographen *Rebeur-Ehlert* hat die Walze mit dem Registrierpapier, wegen entstandener Reibung, von 6h. 45m. bis 8 h. 15m. am 13-ten, von 1h. bis 9h. 25m. am 15-ten, von 5h. 21m. bis 8h. 22m. am 22-ten und von 12h. am 22-ten bis 12h. am 23-ten gestanden. Der Seismograph registrierte auch von 12h. am 23-ten bis 10h. am 25-ten nicht, da der Mechanismus einer Reinigung unterworfen wurde.

**) Die Linien der Registrierung des Horizontalpendels *Rebeur-Ehlert* sind so blass ausgefallen, dass keine Bewegungen des Pendels verfolgt werden konnten. Die Undeutlichkeit der Registrierungen dieses Seismographen in letzter Zeit findet wohl ihre Erklärung in der ungenügenden Empfindlichkeit des neuen Papiers.

Die Walze mit dem Registrierpapier beim Pendel *Milne* hat von 1h. am 12-ten bis 20h. am 13-ten und von 13h. 10m. bis 20h. 30m. am 24-ten gestanden.

Микросейсмическія возмущенія происходили: Mikroseismische Unruhen fanden statt:

ИНСТИТУТ
НАСЛЕДІЯ

Вѣтеръ. Wind.
Килом. Kilom. p.
въ часъ. Stunde.

Съ 3-го въ 18 ч. по 4-е въ 19 ч.	37 — 11
Vom 6-ten um 9h bis zum 6-ten um 24h	10 — 40
„ 13 „ 2 „ 14 „ 20	слабыя; schwach. 13 — 31
„ 16 „ 9 „ 17 „ 24	11 — 34
„ 27 „ 12 „ 30 „ 24	

№ 3 (7-го) отмѣченъ еще слѣдующимъ № 3 (am 7-ten) ist noch folgenderweise
образомъ маятниками на сейсми- von den Pendeln der seismischen Sta-
ческой станціи въ Шемахъ: tion in Schemacha verzeichnet wor-
den:

	Маятн. Pendel.	V ₁			V ₂			LW			ок. ca	E			M			mm
		h	m	s	h	m	s	h	m	s		h	m	h	m	s		
Шемаха.	ВN	11	26	49	11	34	52	11	44	4	„	12	25	11	57	32	1.2	
Schemacha.	BE	11	26	48	11	34	54	11	44	8	„	12	30	11	57	55	0.8	

№№ 5, 7, 10, 13, 17 отмѣчены также №№ 5, 7, 10, 13 und 17 sind auch auf
на сейсмическихъ, станціяхъ 2-го den seismischen Stationen 2-ter Ord-
класса. Измѣреніе сейсмограммъ nung verzeichnet worden. Die Ausmes-
дало слѣдующіе результаты: sung der Seismogramme ergab folgende
Resultate:

№	Число Datum.	Станція. Station.	Маятн. Pendel.	V ₁			V ₂			LW			ок. ca	E			M			mm
				h	m	s	h	m	s	h	m	s		h	m	h	m	s		
5	24	Ахалкалаки. Achalkalaki.	ВN	Пѣть минутныхъ контактовъ. Es fehlen die Zeitmarken.															0.	
		Батумъ. Batum.	BE	?			?			4	44	13	„	5	10	4	51	21	0.	
		Боржомъ. Borshom.	ВN	?			?			?		„	?			4	49	54	0.	
		Шемаха. Schemacha.	BE	?			?			4	44	15	„	?		4	53	15	0.	
			ВN	?			?			?		„	?		4	52	46	0.		
			BE	4	10	44	4	29	20	4	43	36	„	5	50	4	46	42	1.	
			BE	4	10	44	4	29	20	4	43	52	„	5	45	4	46	40	1.	
7	25	Ахалкалаки. Achalkalaki.	ВN	17	56	18	18	5	48	18	25	4	„	19	20	18	34	4	17.	
		Батумъ. Batum.	BE	17	56	20	18	5	44	18	25	4	„	19	25	18	34	4	25.	
		Боржомъ. Borshom.	ВN	17	56	32	18	5	51	18	25	10	„	19	30	18	34	49	15.	
		Шемаха. Schemacha.	BE	17	56	24	18	5	52	18	25	4	„	„	18	33	26	16.		
			ВN	17	56	22	18	5	42	18	25	2	„	19	20	18	35	14	57.	
			BE	17	56	15	18	5	43	18	25	5	„	19	10	18	35	7	33.	
			ВN	17	56	0	18	5	12	18	24	28	„	20	—	18	26	52	54.	
			BE	17	55	50	?			18	24	28	„	„	18	33	28	28.		
10	26	Ахалкалаки. Achalkalaki.	ВN	0	10	56	0	20	20	0	39	54	„	2	10	0	47	42	28.	
		Батумъ. Batum.	BE	0	11	10	0	20	22	0	39	58	„	„	0	43	42	29.		
		Боржомъ. Borshom.	ВN	0	11	18	0	20	46	0	40	36	„	10	0	49	32	17.		
		Шемаха. Schemacha.	BE	0	11	14	0	20	47	0	40	28	„	„	0	48	22	20.		
			ВN	0	10	58	0	20	14	0	39	58	„	40	0	49	44	50.		
			BE	0	11	7	0	20	29	0	40	9	„	30	0	48	52	32.		
			ВN	0	10	56	0	20	6	0	39	4	„	35	0	45	0	54.		
			BE	0	10	54	0	20	10	0	38	54	„	„	0	47	37	31.		

26	Ахалкалаки.	VN	?	?	14 18 26	"	?	14 21 50	0.8
	Achalkalaki.	BE	?	?	14 18 30	"	?	14 28 22	0.8
	Батумъ.	VN	?	?	14 18 42	"	15 0	14 29 10	0.4
	Batum.	BE	?	?	14 18 46	"	"	14 26 57	1.4
	Боржомъ.	VN	?	?	14 18 31	"	14 50	14 28 31	1.5
	Borshom.	BE	?	?	?	"	"	14 29 38	0.4
	Шемаха.	VN	?	?	14 18 0	"	15 25	14 28 30	2.0
	Schemacha.	BE	?	?	14 18 8	"	"	14 27 52	1.9
27	Ахалкалаки.	VN	3 20 4	3 29 52	3 48 56	"	4 50	3 52 28	18.2
	Achalkalaki.	BE	3 19 56	3 29 40	3 48 52	"	4 35	4 0 50	7.6
	Батумъ.	VN	3 20 20	3 30 8	3 48 52	"	4 15	4 1 23	12.6
	Batum.	BE	3 20 21	3 30 7	3 48 49	"	4 35	4 3 25	6.9
	Боржомъ.	VN	3 20 12	3 29 48	3 49 0	"	4 45	3 55 30	12.8
	Borshom.	BE	3 20 11	?	3 49 3	"	4 50	4 1 15	9.5
	Шемаха.	VN	3 19 23	3 28 50	3 47 58	"	6 —	3 50 49	54.5
	Schemacha.	BE	3 19 23	3 28 42	3 47 54	"	"	3 56 10	16.3?

Директоръ Тифлисской
Физической Обсерваториі

Director des Physikalischen
Observatoriums in Tiflis

С. В. Гласекъ.

S. v. Hlasek.

БИБЛИОТЕ
НИИ МУЗЕИ



17443.

ПРОБЕРКА
1946 г.

ИЗВѢСТІЯ

1907

КАВКАЗСКАГО ОТДѢЛА
ИМПЕРАТОРСКАГО
РУССКАГО ГЕОГРАФИЧЕСКАГО ОБЩЕСТВА.

Томъ XIX.

1907.

№ 2-й.

Т. 2



Ангорская коза въ Закавказьѣ.

1958

БИБЛИОТЕКА
НИИ Музеевѣденіи

Закавказье, соприкасаясь своею западной и отчасти юго-западной границею съ Азіатскою Турціею, естественно захватываетъ нѣкоторыя географическія области, составляющія продолженіе Малой Азіи, и въ этой своей части заключаетъ нѣкоторыя отрасли сельскаго хозяйства, свойственныя этой интересной странѣ. Къ числу такихъ отраслей принадлежитъ и одна изъ наиболѣе характерныхъ для сѣверной и сѣверо-восточной частей Малой Азіи, а именно разведеніе ангорской козы — животнаго, прикочевавшего сюда вмѣстѣ съ турками изъ нѣдръ Центральной Азіи, нашего здѣсь для себя вторую родину и весьма интереснаго какъ съ зоологической, такъ и съ промышленной точки зрѣнія. Дѣйствительно, по мнѣнію большинства ученыхъ, ангорская коза происходитъ отъ *Sarica Falconeri*, живущей и теперь въ дикомъ состояніи въ Тибетѣ, и отличается многими существенными признаками отъ обыкновенной козы, при чемъ имѣетъ нѣкоторые, сближающіе ее съ бараномъ. Въ то же время она обладаетъ шелковистымъ длиннымъ волосянымъ покровомъ, въ которомъ наружный волосъ настолько сталъ тоньше, а пухъ настолько толще, что оба образуютъ какъ-бы одинъ волосяной покровъ, обладающій драгоцѣнными свойствами какъ прядильный матеріалъ. Это обстоятельство дѣлаетъ ангорскую козу цѣннымъ сельскохозяйственнымъ животнымъ, и съ давнихъ поръ ее старались акклиматизировать въ различныхъ странахъ Европы и въ другихъ частяхъ свѣта. Старались акклиматизировать ее и у насъ въ Закавказьѣ, но безуспѣшно. Впрочемъ естественно поэтому, что заводится заводится въ Закавказьѣ есть уголокъ, гдѣ ангорская коза заводится съ незапамятныхъ временъ и живетъ прекрасно, не могло не возбудить значительнаго интереса, и потому, въ виду скудости литературныхъ данныхъ о ней, я рѣшилъ лично осмотрѣть районъ, гдѣ она разводится. Благодаря этому во время



моей поѣздки въ Карсскую область въ августѣ 1906-го года я осмотрѣлъ районъ, гдѣ у насъ въ Закавказьѣ, по всеѣмъ имѣющимся даннымъ, разводилась ангорская коза. Вотъ краткія свѣдѣнія объ этой интересной отрасли сельскаго хозяйства, собранныя мною на мѣстѣ.

Во всеѣмъ Закавказьѣ съ промышленной цѣлью ангорскую козу разводятъ только въ Карсской области, а именно въ юго-западномъ углу ея — Сарыкамышѣ и Караурганѣ и близлежащихъ селеніяхъ. Между этими селеніями наиболѣе достойны вниманія сел. Бозать (осетинское) и Али-Софи (греческое). Только что упомянутый районъ обладаетъ довольно суровымъ климатомъ зимою, при чемъ морозы доходятъ до 20 — 30° Ц. и зима устанавливается съ октября и продолжается до марта — апрѣля. Уже въ концѣ августа бываютъ обыкновенно по утрамъ заморозки. Лѣтомъ же здѣсь довольно жарко и сухо. Большая часть мѣстности прикрыта травянистой растительностью, но мѣстами имѣются довольно обширныя хвойныя лѣса. Въ общемъ мѣстность весьма подходитъ по естественнымъ условіямъ къ малоазійскимъ районамъ, гдѣ разводится ангорская коза.

Насколько я могу судить по сравненію карсскихъ ангорскихъ козъ съ малоазійскими, чистые представители этой породы, которыхъ мнѣ пришлось теперь видѣть здѣсь, могутъ считаться тождественными съ ангорскими козами изъ Ангоры. Дѣйствительно, это — изящная красивая козочка сравнительно небольшой величины, съ типичной мордой, короткимъ хвостомъ, слегка отвислыми ушами и небольшими загнутыми назадъ рожками, которые иногда у козловъ не загнуты книзу, а расходятся назадъ и въ стороны. Тѣло ея покрыто чистой, бѣлой, блестящей, шелковистой и волнистой шерстью, имѣющей наклонность завиваться на концахъ прядками; ноги ниже колѣнъ и голова покрыты короткой довольно прямой шерстью, шея — короткой волнистой шерстью, а уши — короткой прямой шерстью. Рога и копыта свѣтлаго цвѣта — бѣлаго, съ желтоватымъ оттѣнкомъ. Глаза свѣтло-желтые. Кожа на голыхъ мѣстахъ тѣла безъ пигмента. Сходство и разница карсской и малоазійской ангорскихъ козъ между прочимъ усматриваются изъ слѣдующихъ измѣреній, произведенныхъ академикомъ Брантомъ въ 1848 г. надъ ангорской козой неизвѣстнаго возраста, присланной Чихачевымъ изъ Ангоры, и произведенныхъ надъ карсской козой пятилѣтняго возраста Г. Г. Сундукіянцемъ по моей просьбѣ въ 1906-мъ году.

	Измѣренія ма- лоазійской ко- зы.	Измѣренія карск. козы.
Отъ конца морды до корня хвоста	104,1 сант.	103 сант.
Длина головы	18,4 "	19 "
Отъ конца морды до глаза	13,7 "	12 "
Отъ глаза до уха	6 "	6 "
" " " рога	4,7 "	6 "
Длина уха	16,2 "	11 "
" рога по прямому діаметру	37,8 "	23 "
" " " его изгибу	49,9 "	23 "
Разстояніе между рогами у ихъ корня	5,6 "	3 "
" " конечными пункта- ми роговъ	58,7 (?)	12 "
Ширина роговъ у ихъ корня	5,8 "	4 "
" " " " концовъ	1 "	1 "
Длина хвоста, включая шерсть	19,1 "	11 "
Высота передней части тѣла	76 "	63 "
" задней " "	70 "	64 "

Изъ сопоставленія этихъ данныхъ усматривается, что длина тѣла, головы и размѣры отдѣльныхъ частей головы мало разнятся у обѣихъ козъ, но длина ушей, роговъ, хвоста и высота передней и задней частей тѣла нѣсколько больше у малоазійской, чѣмъ у карской; особенно выдѣляется длина роговъ малоазійской козы. Дѣлая сравненіе между нашей и присланной изъ Малой Азии Чихачевымъ козою, я долженъ оговориться, что и въ Малой Азии различаютъ нѣсколько породъ ангорскихъ козъ, отличающихся другъ отъ друга размѣрами тѣла, въ частности роговъ и ушей, и качествами шерсти. Къ сожалѣнію, мы не имѣемъ свѣдѣній, къ какой породѣ принадлежала ангорская коза, присланная Чихачевымъ; наши-же козы, судя по свѣдѣніямъ, собраннымъ отъ жителей, произошли изъ Эрзерумскаго и Сивасскаго вилайетовъ. Козы нѣсколько больше козы и имѣютъ болѣе длинные рога. Окончательнаго роста животное достигаетъ только къ тремъ годамъ.

По всему своему внѣшнему облику ангорская коза рѣзко разнится отъ всѣхъ остальныхъ козъ, и смѣшать ее съ ними и даже съ ея помѣсями невозможно, — настолько ея наружность характерна.

Ангорская коза легко образуетъ помѣси съ домашними козами, и слѣды этой метисаціи видны здѣсь въ изобиліи и проявляются

въ двухъ направленіяхъ: животное сохраняетъ обликъ ангорской козы, но шерсть получается прямая или слегка волнистая, чисто бѣлая или цвѣтная, или вполнѣ волнистая, но окрашенная въ черный или иной цвѣтъ цѣликомъ по всему тѣлу или мѣстами (голова, ноги, бокъ и т. д.). Во второмъ случаѣ коза сохраняетъ типъ иной породы, но шерсть и рога получаютъ ангорскіе. Въ сосѣднемъ Кагызманскомъ округѣ водится очень много безоаровыхъ козловъ, козлятъ которыхъ курды ловятъ довольно часто, — они совершенно ручнѣютъ и ихъ держатъ многіе при домахъ съ козами. Такого козла держала въ Сарыкамышѣ охотничья команда елисаветпольскаго полка. Меня увѣрили, что этотъ козелъ далъ рядъ метисовъ съ домашними козами и между прочимъ съ ангорской.

Не могу не отмѣтить, что ангорскіе козлы, которыхъ я видѣлъ, были совершенно лишены сквернаго характернаго запаха, которымъ одарены козлы другихъ домашнихъ породъ.

По отношенію къ шерсти я наблюдалъ то же, что указываетъ и Чихачевъ, т. е. что наружный волосъ и пухъ приблизились настолько по качествамъ и размѣрамъ, что ихъ почти невозможно отличить одинъ отъ другого и они смѣшиваются вмѣстѣ.

Качества шерсти были опредѣлены въ лабораторіи Кавказской Шелководственной Станціи В. П. Ивановымъ слѣдующимъ образомъ: длина волоса, вполнѣ отросшаго, колебалась между 14 и 19 сантиметрами, а срѣзаннаго мною съ животнаго 25 августа 1906-го года — между 7 и 8,5 сантиметрами; крѣпость — 18,2 грамма, растяжимость — 34 % (приблизительно), діаметръ — 34 — 52 тысячныхъ миллиметра. Такимъ образомъ, волосъ ея бываетъ почти такой-же толщины, какъ и шелковина (діаметръ ея у нѣкоторыхъ породъ шелковичнаго червя достигаетъ 32,2 тыс. милл.), и не превышаетъ его болѣе, чѣмъ въ 1,5 раза; крѣпость его немного уступаетъ крѣпости шелковины, эластичность его почти въ 1,5 раза превышаетъ эластичность шелковины. Такимъ образомъ, послѣ шелка слѣдующее мѣсто между придильными волокнами животнаго происхожденія слѣдуетъ по справедливости отнести волосу ангорской козы.

Ангорская коза является чрезвычайно кроткимъ и благоправнымъ животнымъ. Она называется мѣстными жителями *филикъ*, нѣкоторые называютъ ее *пиликъ* и *фелукъ*, но преобладаетъ первое названіе. Малоазійское названіе *могаиръ* здѣсь неизвѣстно. Точно также и шерсть ея называется здѣсь *филикъ*. Большая часть хозяевъ, повидимому, держатъ ангорскихъ козъ съ давнихъ вре-

енъ и держали ихъ еще при турецкомъ владычествѣ, другіе-же озяева выписывали ихъ изъ Малой Азіи въ разное время — въ послѣдніе годы и лѣтъ 15 — 20 тому назадъ, когда водворялись въ нихъ мѣстахъ. Изъ Малой Азіи козы получались изъ Эрзерума Сивасскаго вилайета.

Спеціально только ангорскихъ козъ никто изъ жителей не держитъ, а держатъ нѣкоторое число ихъ вмѣстѣ съ овцами и другими козами, которыхъ разводятъ въ значительныхъ размѣрахъ. Число ангорскихъ козъ у отдѣльныхъ хозяевъ колеблется между нѣсколькими штуками и доходитъ до 100 — 200. Козъ, какъ и котъ вообще, хозяева держатъ при своихъ домахъ круглый годъ, и каждый день, кромѣ зимняго времени, выгоняютъ ихъ на пастьбу на открытыя пастбища, лежащія частью на равнинѣ, а частью на склонахъ горъ, мѣстами покрытыхъ сосновымъ лѣсомъ. Хозяева, имѣющіе небольшое количество козъ, овецъ или рогатаго скота, выгоняютъ ихъ въ одно мѣсто на разсвѣтѣ въ одно стадо, которое выпасается затѣмъ до вечера пастухомъ. Держащіе-же значительныя количества скота держатъ отдѣльныхъ пастуховъ, сколько требуется. Пастухами обыкновенно являются курды, которые къ этому занятію имѣютъ большую склонность. За выпасъ стада, которое можетъ достигать нѣсколькихъ сотъ головъ, пастухъ получаетъ по 10 рублей въ мѣсяцъ и хозяйскіе харчи. Въ другихъ случаяхъ ему уплачиваютъ за 6 мѣсяцевъ пастьбы по 12 коп. со штуки.

Пастьба начинается тотчасъ по выходѣ стада изъ селенія и пастухъ гонитъ его понемногу впередъ, останавливаясь на хорошихъ мѣстахъ нѣсколько времени, и, такимъ образомъ, гонитъ его нѣсколько верстъ въ горы, а къ вечеру пригоняетъ обратно. Такъ какъ здѣсь преобладаетъ травянистая растительность, то козы главнымъ образомъ питаются травой, и, сколько я могъ замѣтить, ангорскія козы весьма охотно щиплютъ злаковыя породы. Во время пастьбы козъ поятъ два раза въ день — утромъ и вечеромъ, а во время зимовки — одинъ разъ въ два дня. Такъ изо-дня-въ-день продолжается весь годъ съ момента схода снѣга весною и до выпادا его осенью.

Въ зимнее время скотъ, овецъ и козъ держатъ вмѣстѣ въ хлѣвахъ и кормятъ сѣномъ, которое скашивается съ тѣхъ-же пастбищъ, на которыхъ выпасаются на горахъ животныя въ остальное время. Сѣна даютъ 2 — 3 фунта въ день; пудъ сѣна стоитъ отъ 15 до 25 коп. Ангорская коза требуетъ непремѣнно закры-

таго помѣщенія на суровое зимнее время, отличающееся здѣсь большими холодами, но не любить, чтобы ее держали вмѣстѣ съ другими животными и даже козами, а требуетъ отдѣльнаго помѣщенія и непременно теплаго. Такъ какъ многіе хозяева не въ состояніи это сдѣлать, то ихъ ангорскія козы сильно страдаютъ во время зимовки и много ихъ падаетъ. Иногда на зимовку козъ отправляютъ въ нѣсколько болѣе низко расположенныя и болѣе теплыя мѣста. Зимовка является весьма важнымъ періодомъ въ жизни козы, а также и для хозяевъ, ибо за это время происходитъ быстрое и полное развитіе ея волоса. Зимовка продолжается съ декабря по мартъ, а иногда и съ 1-го ноября. Въ хорошую теплую погоду козъ выпускаютъ на дворъ.

Шерсть снимается одинъ разъ въ годъ въ апрѣлѣ — въ маѣ и съ этого времени, благодаря тому, что погода стоитъ теплая, она отрастаетъ медленно. При осмотрѣ мною козъ въ концѣ августа, наибольшую длину волоса ихъ я нашелъ въ 8, 5 сантиметровъ. Съ волосомъ приблизительно такой длины козы входятъ на зимовку и съ наступленіемъ холодовъ онъ начинаетъ быстро развиваться и достигаетъ иногда 8 вершковъ длины или, какъ выражаются пастухи, доходить до земли.

По окончаніи зимовки и при наступленіи весенняго періода до линьки, которая происходитъ въ апрѣлѣ — маѣ, съ козъ снимается вся шерсть кромѣ головы, ногъ и шеи, сръзываніемъ ножницами, по возможности у самой кожи, и складывается вмѣстѣ со всѣхъ козъ. Хорошая коза можетъ дать въ среднемъ, какъ меня увѣряли хозяева, до 5 фунт. сырой шерсти. Чихачевъ максимальное количество шерсти, даваемое ангорской козою въ Ангорѣ, опредѣляетъ въ 2, 5 фунта (около 1 килограмма); мѣстные-же хозяева, настаивая на вышеприведенной цифрѣ, увѣряли меня, что съ хорошей козы получали и до 10 фунт., но эти заявленія я оставляю на ихъ отвѣтственность.

Стрижка шерсти производится, какъ только животное достигнетъ возраста двухъ лѣтъ (нѣкоторые снимаютъ шерсть начиная съ перваго же года ея жизни). При этомъ шерсть снимается одинаково какъ съ козъ, такъ и съ козловъ, почему ихъ держатъ также довольно много. Нѣкоторые хозяева передъ стрижкой моютъ руно. Шерсть, опадающая при линькѣ, собирается и присоединяется къ остальной.

Течка у ангорской козы наступаетъ со втораго года жизни и ежегодно происходитъ въ первой половинѣ ноября. Къ этому

время ихъ отдѣляютъ отъ остальныхъ козъ и держать отдѣльно. Определеннаго числа козъ на одного козла не дается, но, насколько я могъ замѣтить, на козла должно приходиться до 50 козъ, въ которые-же хозяева даютъ ихъ только отъ 7 до 10. Хотя, какъ сказано было выше, шерсть безразлично получаютъ съ козъ и козловъ, но козъ предпочитаютъ козламъ изъ за молока, которое имъ даютъ, такъ какъ ихъ доятъ наравнѣ съ обыкновенными козами, и потому козы преобладаютъ. Коза носитъ около пяти мѣсяцевъ, такъ что козлята рождаются въ апрѣлѣ. Она мечетъ обыкновенно одного, но иногда (рѣдко) и двухъ козлятъ, которые рождаются уже съ характерной для породы шерстью. Допускаютъ рожать не далѣе восьмого года жизни. Козлы способны производить во второго года жизни. Старше 8—10 лѣтъ къ размноженію не допускаютъ. Козлятъ оставляютъ сосать матокъ мѣсяцевъ 3—5, при этомъ даютъ zarazъ сосать минутъ 5—10, а затѣмъ отнимаютъ. Коза даетъ въ день обыкновенно около 1—2 бутылокъ или отъ 1 до 5 фунт. молока, которое употребляется въ свѣжемъ видѣ, а затѣмъ готовятъ изъ него масло и сыръ. Коза доится со второго года до 10 лѣтъ въ продолженіе 5—6 мѣсяцевъ ежедневно такимъ образомъ, доставляетъ всего въ годъ 10—15 пудовъ молока, изъ котораго получается сыръ или масло. Въ теченіе года коза доставляетъ около 20 фунт. масла. Сыра доставляетъ также около 20 фунт. Молоко идетъ главнымъ образомъ на сыръ. Козлятъ она даетъ ежегодно, начиная со второго года жизни и до восьмого года. Молоко продается по 10 коп. за фунтъ, масло по 10—25 коп. и сыръ по 10—12 коп. за фунтъ. Изъ молока приготавливаютъ также и мацони (кислое молоко).

Шерсть продается на мѣстѣ для мѣстнаго употребленія и для вывоза. На мѣстѣ продается отъ 50 коп. до 1 р. за фунтъ, а въ городахъ до 35 р. за пудъ. Она употребляется здѣсь для разныхъ старинныхъ издѣлій, которыя изготовляются почти въ каждомъ земномъ домѣ.

Обработкой шерсти занимаются исключительно женщины. Она производится слѣдующимъ образомъ: послѣ снятія съ козъ шерсть моется въ мыльной водѣ, отжимается, сушится и затѣмъ расчесывается на простой туземной чесалкѣ. Въ день работница можетъ вымыть 2—3 пуда шерсти и расчесать до одного пуда ее. При чесаніи отдѣляется соръ, и волокна располагаются параллельно. Расчесываніе производится до тѣхъ поръ, пока волокна не примутъ надлежащаго направленія.

Когда все нужное количество шерсти расчесано работницей или домашними, то полученную пряжу прядутъ веретенемъ, какъ всякую остальную шерсть, получая нить нужной толщины, смотря по назначенію. Для вязанія дается сравнительно небольшая крутка и нить получается толстая. Для тканья нить сучится толще и круче. Когда основа и утокъ готовы, то приступаютъ къ тканью сукна на черкески и башлыки и женскихъ покрываль. Сукна приготавливаются въ осетинскихъ и лезгинскихъ селеніяхъ, а покрывала — въ армянскихъ домахъ.

Осетинскій станокъ для тканья суконъ отличается большой оригинальностью. Для сидѣнія работницы устраивается особое кресло, спинка и сидѣніе котораго долбятъ изъ одного куска дерева. Иногда на нихъ вырѣзываются различныя украшенія. Спереди передъ работницей къ креслу устанавливается навоѣ, а конецъ основы привязывается къ гвоздю, вбитому въ стѣнку; для подвѣшивания же ремизокъ и батана подвѣшивается къ потолку палка, и черезъ эту палку перекидываются веревки (волосяныя, иногда раскрашенныя), на которыхъ и висятъ батанъ и двѣ ремизки; къ послѣднимъ внизу большой петлей прикрѣплены волосяныя веревки, на которыя устанавливаются ноги работницы.

Челнокъ большихъ размѣровъ — до 10 вершковъ длины — почти во всю ширину ткани; плетенье тафтяное; узоровъ не дѣлается. При тканьи филиковой шерсти батаномъ крѣпко прибиваютъ нить утка, такъ что тканье сукна получается плотная. Для башлыковъ сукно ткать тоньше. Сукномъ изъ филика кустари очень дорожатся. Такъ, за кусокъ сукна для черкески они берутъ до 50 рублей, а за кусокъ для башлыка — 15 рублей. Обыкновенно сукно получается бѣлое и оставляется некрашенымъ, но при желаніи заказчика красится въ сѣрый и темные цвѣта.

Покрывала носятъ женщины-армянки. Что касается до вязаныхъ издѣлій, то преимущественно вяжутся чулки, мужскіе и женскіе, которые оставляются некрашеными. Иногда шерсть ангорскихъ козъ употребляется на выдѣлку ковровъ.

Ангорскими козами очень дорожатъ и предоставляютъ имъ жить 8—10 лѣтъ при средней продолжительности ихъ жизни при естественныхъ условіяхъ до 15 лѣтъ, но, если падаетъ коза или будетъ зарѣзана по необходимости, то съ нея сдираютъ шкуру съ шерстью. Такія шкуры покупаютъ обыкновенно мусульмане, употребляющіе ихъ вмѣсто молитвенныхъ ковриковъ (сиджаде). Иногда ихъ употребляютъ на выдѣлку сѣделъ. Такая шкура продается



Ангорские козель и коза. (Сарыкамышь).

БИБЛИОТЕКА
ИИИ Музееведенья



по 3 рубля за штуку, безъ шерсти-же — не дороже 50 коп. Козы и козлы оцѣниваются хозяевами при продажѣ отъ 10 до 12 р., а годовалые козлики — до 4 р. Нѣкоторые хозяева продаютъ племенныхъ животныхъ и до 25 рублей за штуку.

Изъ приведенныхъ выше цифровыхъ данныхъ можно вывести приблизительную доходность одной козы: въ годъ коза даетъ отъ 3 до 5 фунт. шерсти, стоимостью около 85 коп. фунтъ, т. е. на 2 р. 55 коп. — 4 р. 26 коп., молока приблизительно рублей на 9 — 10, и козленка стоимостью отъ одного до 2 р. Такимъ образомъ, въ годъ она приноситъ валового сбора отъ 12 до 16 р. Содержаніе козы обходится приблизительно въ годъ рублей 10 — 12. Такимъ образомъ, коза, придерживаясь мѣстныхъ расчетовъ, даетъ въ годъ отъ 2 до 4 р. чистаго дохода, въ среднемъ рубля 3. Считая ея жизнь 8 лѣтъ и доходность начиная со второго года, получимъ, что за время своей шестилѣтней жизни коза даетъ дохода рублей 13 — 20, при чемъ хозяину остается ея шкура, цѣною до 3 рублей, и мясо (если она будетъ зарѣзана), рубля на 3 — 4. Такимъ образомъ, каждая коза очищаетъ хозяину за время своей жизни отъ 24 до 27 р. Но кромѣ того въ его пользу остается нѣкоторое количество молока и другихъ продуктовъ, идущихъ на домашнее употребленіе, и навозъ, являющійся отличнымъ удобреніемъ.

Изъ болѣзней мѣстнымъ жителямъ извѣстны двѣ — чесотка, которую они лѣчатъ смолой, стопленной съ курдючнымъ саломъ, и чума, которую ничѣмъ не лѣчатъ.

Въ жизни мѣстнаго населенія ангорская коза играетъ немаловажную роль въ экономическомъ и бытовомъ отношеніяхъ, сосредоточивая на себѣ интересы цѣлыхъ группъ населенія, какъ добывающихъ, такъ и обрабатывающихъ ея волосъ. Благодаря ея разведенію здѣсь возникли спеціальныя кустарныя производства — тканье суконъ, вязанье чулокъ и т. д., имѣющія свои характерныя особенности.

Н. Н. Шавровъ.

Топографическія работы на Кавказѣ въ 1905-мъ году

Съемочныя работы производились на Кавказѣ въ 1905-мъ году четырьмя отдѣленіями.

* Извлеченіе изъ отчета кавказскаго военно-топографическаго отдѣла.

Первое отдѣленіе работало въ нагорной части Майкопскаго отдѣла Кубанской области, по сѣверному склону Главнаго Кавказскаго хребта, примыкая на югѣ къ съемкѣ 1904-го года, достигшей до параллели горы Оштенъ.

Районъ работъ перваго отдѣленія заключалъ въ себѣ верхніе бассейны двухъ большихъ притоковъ Кубани, протекающихъ съ юга на сѣверъ почти параллельно — р. Пшехи (въ западной части района) и р. Бѣлой (въ восточной части). По срединѣ между ними протекаетъ въ томъ же направленіи значительный притокъ рѣки Бѣлой р. Курджипсѣ. Многочисленные истоки этихъ трехъ рѣкъ питаются преимущественно массивами горъ Оштенъ и Фиштъ, которыя расположены въ срединной части южной окраины съемочнаго района и входятъ въ непосредственную связь съ Главнымъ Кавказскимъ хребтомъ, простирающимся нѣсколько южнѣе г. Фишта съ юго-востока на сѣверо-западъ. Отъ г. Оштенъ, достигающей 9240 фут. высоты, отходятъ вѣрообразно по всему району хребты, образующіе вмѣстѣ со своими отрогами водораздѣлы упомянутыхъ выше трехъ рѣкъ и ихъ притоковъ. Такимъ образомъ, хребты Нагай-чукъ и Черногорье составляютъ водораздѣлъ между р. Пшехой и ея притокомъ Цице, хребты Абдзешъ и Даронакскій — водораздѣлъ между р. Цице и р. Курджипсѣ, хребты Нагай-кошъ и Азишъ — между р. Курджипсѣ и р. Бѣлой. Г. Оштенъ и ближайшія части отдѣляющихся отъ нея хребтовъ чрезвычайно дики и скалисты, образуя глубокія, недоступныя ущелья. Въ верховьяхъ р. Курджипсѣ замѣчательна огромная котловина (до 160 кв. верстъ), замыкаемая съ сѣвера хребтомъ Гуама, сквозь который рѣка прорывается на сѣверъ. Въ этой котловинѣ на одномъ изъ притоковъ р. Курджипсѣ лежитъ сел. Темный Лѣсъ.

Всѣ рѣки имѣютъ горный характеръ, т. е. быстрое теченіе въ узкихъ каменистыхъ руслахъ, много воды весною и послѣ большихъ дождей и непроходимость бродовъ въ это время и значительную убыль воды лѣтомъ.

Почти весь районъ съемки покрытъ лѣсомъ. Поляны попадаются только около населенныхъ пунктовъ. До выселенія горцевъ изъ этой мѣстности поляны были обширнѣе, но съ тѣхъ поръ онѣ постепенно зарастаютъ, потому что казаки, занявшіе мѣста горцевъ, земледѣліемъ занимаются мало, а покосовъ никогда не расчищаютъ. Лѣсъ преимущественно лиственный: дубъ, кленъ, грабъ и отличный букъ. Въ г. Майкопѣ есть фабрика

тутой буковой мебели. Около станицъ Дагестанской и Нижегородской попадаются перелѣски березы, а ближе къ Главному Кавказскому хребту въ ущельяхъ и подъ скалами встрѣчается юго пихты и мѣстами сосна. На полянахъ и выше линіи лѣсной растительности (5500 ф.) имѣются хорошіе покосы, а по гребнямъ и верхнимъ склонамъ хребтовъ отличныя пастбища, куда въ лѣто пригоняють рогатый скотъ и лошадей изъ отдаленныхъ частей Кубанской области.

Населеніе состоитъ преимущественно изъ казаковъ. Всѣ лучшія мѣста заняты ими, и только въ нѣкоторыхъ ближайшихъ къ Главному хребту селеніяхъ поселены не принадлежащіе къ казачьему войску: въ сс. Хамышки и Темнолѣсской — русскіе крестьяне, а въ селеніи Рожешъ и Тубы — армяне. Главное занятіе жителей — лѣсной промыселъ. Изъ пихты деруть дрань для крышъ, изъ лиственнаго лѣса готовятъ колеса и воловьи повозки. Земледіемъ занимаются немного казаки, а армяне — табаководствомъ. Женскою почти все населеніе занято сборомъ и сушкою лѣсныхъ грибовъ, яблокъ и хмѣля, которыхъ въ этой мѣстности очень много. Сбытъ ихъ облегчается прѣзжающими нарочно для этой цѣли купцами и даетъ населенію хорошій заработокъ.

Снято первымъ отдѣленіемъ 1895 кв. в., при чемъ определено 3780 кипрегельныхъ высотъ.

Третье отдѣленіе продолжало въ сѣверномъ направленіи восточную съемку по черноморскому побережью — въ Сочинскомъ и Туапсинскомъ округахъ, захватывая также ближайшія части восточнаго склона Главнаго Кавказскаго хребта въ Майкопскомъ уѣздѣ Кубанской области и примыкая на востокъ непосредственно къ съемочному району перваго отдѣленія.

Районъ съемки, распространяясь на оба ската Главнаго Кавказскаго хребта, перерѣзывается имъ съ юго-востока на сѣверо-западъ въ направленіи параллельномъ берегу Чернаго моря. Начиная съ г. Фиштъ (9360 ф.), хребетъ значительно понижается, и настолько сильно, что на меридіанѣ посуда Туапсе высшія точки едва достигаютъ 3000 ф. Наибольшее пониженіе его передѣлахъ съемки лежитъ между вершинами Семашхо (3390 ф.) и Лысая (3200 ф.) и известно подъ названіемъ Гойтхскаго перевала (1125 ф.). Отроги хребта на южномъ его склонѣ постепенно спускаются къ морю, образуя водораздѣлы многихъ рѣчекъ и ручейковъ, изъ которыхъ наибольшія — Шахе, Пезуансе, Даше и Туапсе. На сѣверномъ же склонѣ Главнаго хребта отроги его,



отходя въ разныхъ направленіяхъ, образуютъ довольно сложную горную систему, достигая иногда большей высоты, чѣмъ Главный хребетъ, какъ, на примѣръ, г. Шесси (6064 ф.) — скалистая вершина на скалистомъ же отрогѣ въ семи верстахъ отъ Главнаго хребта. Рѣки сѣвернаго склона принадлежатъ къ верхнему бассейну р. Пшишь и къ верховьямъ р. Псекупсъ. И та и другая вливаются въ Кубань.

Большая часть снятой мѣстности покрыта лѣсомъ. Преобладаетъ дубъ, но есть также много плодовыхъ деревьевъ — орѣхъ, каштанъ, яблоня и груша.

Сельское населеніе черноморскаго побережья состоитъ главнымъ образомъ изъ грековъ и черкесовъ; русскіе живутъ только въ поселкѣ Вельяминовскомъ и сел. Тихоновкѣ, а также въ посадѣ Туапсе. Напротивъ, на сѣверномъ склонѣ живутъ преимущественно русскіе (казаки) и мѣстами въ маломъ количествѣ греки и армяне. Главныя занятія черноморскихъ жителей — табаководство и садоводство, въ Кубанской же области — еще земледѣліе и скотоводство и, въ видѣ подспорья въ хозяйствѣ, сборъ плодовъ съ дикихъ фруктовыхъ деревьевъ. По берегу Чернаго моря имѣется много имѣній частныхъ лицъ, въ которыхъ образцово поставлены винодѣліе и садоводство.

Снято было третьимъ отдѣленіемъ въ верстовомъ масштабѣ 1567 кв. в.; кипрегельныхъ высотъ опредѣлено всего 3653.

Второе отдѣленіе было командировано для дальнѣйшаго производства верстовой съемки въ Ахалцихскомъ и Ахалкалакскомъ уѣздахъ Тифлисской губерніи.

Данная для съемки мѣстность дѣлится р. Курой, протекающей въ общемъ съ юга на сѣверъ по широкому и глубокому ущелью, на двѣ почти равныя части, нѣсколько различныя между собою въ топографическомъ отношеніи.

Западную, болѣе гористую и лѣсистую часть ограничиваетъ съ запада пограничный съ Батумскою областью Арсіанскій хребетъ, служащій водораздѣломъ между бассейнами Куры и Чороха и, слѣдовательно, между Каспійскимъ и Чернымъ морями. Отъ главной вершины этого хребта Арсіанъ (10.378 ф.) отходитъ къ востоку Улгарскій хребетъ, мелкіе отроги котораго наполняютъ къ сѣверу часть снимавшагося района, къ востоку же переходятъ въ горный массивъ Кюмбетъ или Инджасу (9739 ф.), обрывающійся крутыми и частью скалистыми уступами къ долинѣ Куры, имѣющей у с. Хертвисъ высоту 3710 футовъ. Общій харак-

теръ названныхъ хребтовъ — широкіе гребни съ пологими скатами, покрытыми пастбищами и лугами. Ближе къ русламъ рѣкъ скаты дѣлаются крутыми, каменистыми и иногда скалистыми; во многихъ мѣстахъ они покрыты хвойнымъ лѣсомъ. По ущельямъ и оврагамъ протекають никогда не пересыхающіе многочисленныя ручьи съ прекрасною питьевой водою, образующіе нѣсколько рѣкъ, изъ которыхъ главная — Посховъ-чай, впадающая немного ниже Ахалциха въ Куру.

Восточная половина снимавшейся мѣстности составляетъ часть Ахалкалакского плато, средняя высота котораго около 5500 ф. Съ сѣвера плато ограничивается хребтомъ Цхра-Цкаро или Кодіанскимъ, съ главною вершиною Каракая (9355 ф.), составляющимъ продолженіе къ западу Тріалетскаго хребта и раздѣляющимся къ долину Куры на нѣсколько отроговъ, покрытыхъ лѣсомъ и по характеру мѣстности сходныхъ съ лѣвобережной мѣстностью этой рѣки. Ахалкалакское плато имѣетъ пологій общій подъемъ къ сѣверо-востоку, переходящій въ крутые и скалистые скаты меридіональнаго вулканическаго хребта, съ крутыми вершинами Абуль (10.800 ф.), Самсаръ (10.780), Шавнабадъ (9612) и Тавкотели (9207), замыкающаго плато съ востока и отдѣленнаго отъ Тріалетскаго хребта луговою долиною р. Кци, обильной водою и текущей отъ перевала Цхра-Цкаро въ восточномъ направленіи. У западной подошвы горы Шавнабадъ расположено на высотѣ 6533 ф., въ живописныхъ холмистыхъ берегахъ, озеро Табисцхурское, занимающее площадь въ 12 кв. верстъ. Вся кругомъ лежащая мѣстность покрыта богатыми лугами и пастбищами, на которыя лѣтомъ выходятъ на кочевья со своимъ скотомъ не только мѣстные жители, но и болѣе отдаленные. Все плато безлѣсно, за исключеніемъ небольшой площади съ молодыми хвойными порослями къ югу отъ озера Табисцхурскаго и съ лиственнымъ кустарникомъ къ юго-востоку отъ с. Баралетъ.

Кромѣ упомянутой р. Кци южнѣе по этому плато протекаетъ сначала въ сѣверномъ, потомъ въ западномъ направленіи, до впаденія въ Куру, р. Ахалкалаки-чай, идущая бурными каскадами съ большою скоростью по каменистому руслу ущелья, образуемаго скалистыми обрывами, недоступными для переходовъ и достигающими высоты надъ водою отъ тридцати сажень у гор. Ахалкалакъ до 270 саж. у с. Хертвисъ. Только въ этихъ двухъ пунктахъ имѣются мосты; кромѣ нихъ переправа вбродъ доступ-

на лишь въ самую малую воду и непременно по указанію проводниковъ.

Кура въ предѣлахъ снимавшагося района имѣетъ въ ширину до 30 саж. Въ южной части района до сел. Хертвисъ она также обрамлена высокими и скалистыми почти отвѣсными скалами, но при дальнѣйшемъ ея теченіи къ сѣверу скаты принимаютъ болѣе отлогій и изрытый видъ, постепенно понижаясь до выхода рѣки на Ахалцихскую равнину. Кромѣ моста у с. Хертвисъ для переправы имѣются мѣстами небольшіе плоты, только для людей; броды же открываются только съ августа мѣсяца до начала весны. Кромѣ текущихъ водъ въ горахъ во многихъ мѣстахъ можно найти родники съ прекрасною питьевой водой, а иногда также минеральные источники. Въ числѣ послѣднихъ особаго вниманія заслуживаетъ Уравельскій желѣзистый источникъ (7° R.), дающій до 3000 ведеръ воды въ сутки и эксплуатируемый управленіемъ землеустройства и земледѣлія, устроившимъ при источникѣ близъ с. Уравель, въ 11 верстахъ къ югу отъ Ахалциха, нѣсколько довольно примитивныхъ ваннъ въ деревянномъ помѣщеніи, а рядомъ въ сосновомъ лѣсу разбросано до 20 мелкихъ дачъ на казенной землѣ на арендныхъ условіяхъ.

Населеніе района отличается вообще разноплеменностью и одинаково низкою степенью культурности. Ахалкалакское плоскогорье населяютъ армяне и грузины, занимающіеся преимущественно хлѣбопашествомъ: сѣютъ пшеницу, а въ болѣе высокихъ мѣстахъ — ячмень. При богатой черноземно-песчаной почвѣ, посѣвы страдаютъ очень часто отъ случающихся здѣсь лѣтнихъ заморозковъ. Въ с. Хертвисъ, расположенномъ въ ущельѣ при слияніи рѣкъ Куры и Ахалкалаки-чая, живутъ татары (270 дворовъ), занимающіеся исключительно садоводствомъ. Обширные ихъ фруктовые сады расположены по обрывистымъ берегамъ упомянутыхъ рѣкъ на искусственно устроенныхъ въ видѣ уступовъ горизонтальныхъ террасахъ.

Въ предѣлахъ Ахалцихскаго уѣзда живутъ смѣшанно грузины, татары, турки и курды, а въ Посховскомъ участкѣ Ардаганскаго округа — исключительно турки. Главное занятіе этихъ жителей — земледѣліе; произрастаютъ въ изобиліи пшеница, ячмень и отчасти кукуруза. Въ этой мѣстности никогда не бываетъ неурожаевъ. Нагорныя мѣста и долины рѣкъ даютъ всегда большіе запасы сѣна, а въ болѣе низменныхъ мѣстахъ съ успѣхомъ разводятся фруктовые сады. Поэтому населеніе отличается замѣтною

зажиточностью. Турки Посховскаго участка ведутъ себя по отноше-
нію къ русскимъ предупредительно и любезно.

Въ вошедшей въ съемочный районъ лѣсной части Горій-
скаго уѣзда по долинѣ р. Гуджаретисъ-цкали поселилось въ по-
слѣднее время на двѣнадцати землевладѣльческихъ лѣсныхъ уча-
сткахъ до 180 дымовъ осетинъ. Эти новые поселяне занимаются
преимущественно рубкой и вывозомъ бревенъ и дровъ изъ лѣ-
совъ Боржомскаго имѣнія.

За исключеніемъ осетинъ, построившихъ для жилья про-
сторные деревянные дома, всѣ другія народности живутъ доволь-
но примитивно. Жилыя ихъ постройки обыкновенно сложены изъ
дикаго, рѣдко отесаннаго камня на грязи, темны, низки и не-
прятны, при чемъ онѣ строятся подъ общею кровлей съ конюш-
ями и сараями для скота. На Ахалкалакскомъ плато въ пре-
ѣлахъ Баралетскаго участка во время землетрясенія въ 1899-мъ
оду было разрушено нѣсколько селеній, состоявшихъ изъ подоб-
ныхъ построекъ. При возобновленіи этихъ построекъ админи-
страція проводила энергично среди жителей мысль о необходи-
мости возведенія ихъ по русскому образцу, т. е. о скрѣпленіи
лѣсъ деревянными срубами, для чего каждому изъ пострада-
вшихъ хозяевъ было отпущено изъ Боржомскаго имѣнія по пяти-
десяти бревенъ. Такимъ образомъ, въ этихъ селеніяхъ появились
въ настоящее время дома русскаго типа, подъ деревянными кры-
ями, расположенные по прямымъ улицамъ.

Снято вторымъ отдѣленіемъ въ верстовомъ масштабѣ 1:965.7
в. в.; кипрегельныхъ высотъ опредѣлено 6868.

Четвертое отдѣленіе продолжало полуверстную съемку Карс-
кой области въ мѣстности между штабъ-квартирой Сарыкамышъ
государственной границею.

Районъ съемки дѣлится Араксомъ, протекающимъ съ запада
на востокъ въ глубокой трещинѣ, на двѣ различныя по своему
характеру части — сѣверную, лѣсистую, и южную, лишенную дре-
сной растительности. Сѣверная часть обнимаетъ южную оконеч-
ность Соганлугскаго хребта, состоящую изъ круглыхъ и пологихъ
вершинъ, изъ которыхъ по величинѣ самыя выдающіяся
— Сурбъ-хачъ (9530 ф.) и Лысая гора (8631 ф.). Между ними,
также по ихъ скатамъ спускаются глубокія балки со скалисты-
ми берегами, образующія притоки Аракса. Вся эта мѣстность
принадлежитъ къ Сарыкамышской лѣсной дачѣ и покрыта ста-
рымъ сосновымъ лѣсомъ, безъ зарослей и почти повсюду доступ-

нымъ пѣшеходу. Замѣчательно, что лѣсъ мѣстами подымается на высоту болѣе 9000 ф. и что на высотѣ 7000 ф. въ балкахъ среди сосны встрѣчается алуца и особая порода дикой груши. Южная часть района содержитъ трещину Аракса, съ почти отвѣсными стѣнами, до 800 ф. высоты надъ рѣкой, и прилегающее къ ней съ юга Башкейское плато, западная половина котораго покрыта черноземомъ и лугами, восточная же большею частью усѣяна камнями.

Населеніе съемочнаго района составляютъ греки, армяне и курды. Въ сѣверной части главныя занятія жителей — скотоводство и лѣсной промыселъ, а въ южной — хлѣбопашество и по долинамъ рѣкъ огородничество. Сѣютъ пшеницу и ячмень, преимущественно яровые; урожаи не обильны, часто страдаютъ отъ градобитія. Въ лѣсной полосѣ есть населенные пункты, — напр., Ханъ-дере, — жители которыхъ занимаются почти исключительно выжиганіемъ угля, да еще скотоводствомъ. Послѣднему благоприятствуютъ прекрасные луга на полянахъ, которыхъ въ Сарыкамышской лѣсной дачѣ довольно много. Жилища населенія весьма первобытны и состоятъ изъ грубо сложенныхъ на грязи каменныхъ построекъ, общихъ какъ для людей, такъ и для животныхъ. Свѣта въ этихъ помѣщеніяхъ очень мало, зимою же нѣкоторыя отверстія для свѣта совсѣмъ закладываются, для экономіи тепла, почему о чистотѣ и сколько нибудь чистомъ воздухѣ не можетъ быть и рѣчи. Только въ нѣкоторыхъ греческихъ селеніяхъ попадаются постройки изъ тесанаго камня, съ деревянными полами.

Снято четвертымъ отдѣленіемъ въ полуверстномъ масштабѣ 453 кв. в.; кипрегельныхъ высотъ опредѣлено /всего 8611

Всего снято на Кавказѣ въ 1905-мъ году инструментально: въ одновѣрстномъ масштабѣ 5517.7 кв. в. и въ полуверстномъ 453 кв. в.; итого 5970.7 кв. верстъ.

Отчетъ о дѣйствіяхъ и состояніи Кавказскаго Отдѣла ИМПЕРАТОРСКАГО Русскаго Географическаго Общества за 1906 годъ.

Кавказскій Отдѣлъ Императорскаго Русскаго Географическаго Общества состоитъ подъ покровительствомъ Намѣстника Его Императорскаго Величества на Кавказѣ генераль-адъютанта генераль-отъ-кавалеріи графа Иллариона Ивано

нича Воронцова-Дашкова. Предсѣдательствующимъ состоитъ тайный совѣтникъ Яковъ Сергѣевичъ Медвѣдевъ (съ 22-го декабря 1906-го года), Помощникомъ Предсѣдательствующаго — генераль-лейтенантъ Павелъ Павловичъ Кульбергъ (съ 22-го декабря 1906-го года).

Въ составъ Распорядительнаго Комитета Отдѣла входятъ помимо гг. Предсѣдательствующаго, Помощника его и Правителя Отдѣла слѣдующіе восемь членовъ:

1. Евгенийъ Густавовичъ Вейденбаумъ, съ 22-го декабря 1906-го года.
2. Стефанъ Владиславовичъ Гласекъ, съ 14-го апрѣля 1904-го года.
3. Николай Карловичъ Зейдлицъ, съ 14-го апрѣля 1904-го года.
4. Александръ Семеновичъ Зеленой, съ 22-го декабря 1906-го года.
5. Клементій Францовичъ Ругевичъ, съ 22-го декабря 1906-го года.
6. Константинъ Алексѣевичъ Сатунинъ, съ 22-го декабря 1906-го года.
7. Николай Павловичъ Таратыновъ, съ 14-го апрѣля 1904-го года.
8. Гавріиль Константиновичъ Ткачевъ, съ 14-го апрѣля 1904-го года.

Правителемъ дѣлъ Отдѣла состоитъ Димитрій Димитріевичъ Агиревъ, съ 11-го мая 1899-го года.

Въ теченіе отчетнаго года новыхъ членовъ было избрано 1 и выбыло 27, такъ что къ 1-му января 1907-го года состояло членовъ 86, менѣе, чѣмъ къ 1-му января 1906-го года, на 16, — менно:

1. Алдадановъ Сергѣй Григорьевичъ, съ 7 января 1902 г. (Гифлисъ).
2. Барсовъ Алексѣй Васильевичъ, съ 15-го февраля 1901 г. (Гифлисъ).
3. Бахметевъ Александръ Павловичъ, съ 6 марта 1900 г. (Гифлисъ).
4. Бондаревъ Николай Михайловичъ, съ 22 декабря 1906 г. (Гифлисъ).
5. Бутенко Борисъ Аполлоновичъ, съ 18 декабря 1905 г. (Гифлисъ).

6. Валлингъ Алексѣй Германовичъ, съ 11 мая 1901 г. (Тифлисъ).
7. Васильевъ Борисъ Яковлевичъ, съ 6 октября 1904 г. (Тифлисъ).
8. Вейденбаумъ Евгенийъ Густавовичъ, съ 10 февраля 1900 г. (Тифлисъ).
9. Вороновъ Юрій Николаевичъ, съ 22 декабря 1906 г. (Тифлисъ).
10. Восторговъ Іоаннъ, съ 18 декабря 1903 г. (Москва).
11. Вурцель Евгенийъ Димитріевичъ, съ 14 апрѣля 1904 г. (Тифлисъ).
12. Гаджибековъ Кяримъ-бекъ, съ 11 мая 1901 г. (Тифлисъ).
13. Ганъ Карлъ Ѳedorовичъ, съ 15 февраля 1901 г. (Тифлисъ).
14. Гельманъ Христофоръ Всеволодовичъ, съ 9 мая 1879 г. (Ташкентъ).
15. Гласекъ Стефанъ Владиславовичъ (Тифлисъ).
16. Глейе Артуръ Карловичъ, съ 11 мая 1901 г. (Томскъ).
17. Григорьевъ Петръ Михайловичъ, съ 18 декабря 1903 г. (Тифлисъ).
18. Гукасовъ Абрамъ Осиповичъ, съ 15 февраля 1901 г. (Баку).
19. Дervизъ (фонъ) Николай Васильевичъ, съ 22 декабря 1906 г. (Тифлисъ).
20. Джанашвили Моисей Георгіевичъ, съ 15 февраля 1901 г. (Тифлисъ).
21. Динникъ Николай Яковлевичъ, съ 10 декабря 1880 г. (Ставрополь Губернскій).
22. Дубянской Викторъ Викторовичъ, съ 18 декабря 1903 г. (Кіевъ).
23. Дѣвицкій Василій Ивановичъ, съ 15 февраля 1901 г. (Владикавказъ).
24. Евангуловъ Александръ Богдановичъ, съ 7 іюля 1903 г. (Тифлисъ).
25. Егіазаровъ Соломонъ Адамовичъ, съ 12 апрѣля 1884 г. (Кіевъ).
26. Егоровъ Николай Михайловичъ, съ 8 апрѣля 1902 г. (Тифлисъ).
27. Ермолаевъ Степанъ Васильевичъ, съ 23 марта 1902 г. (Карсъ).

28. Жуковъ Николай Васильевичъ, съ 15 февраля 1901 г. (Тифлисъ).
29. Завадскій Михаилъ Ромуловичъ, съ 8 апрѣля 1902 г. (С.-Петербургъ).
30. Зейдлицъ Николай Карловичъ, съ 8 октября 1859 г. (Тифлисъ).
31. Зеленинъ Григорій Ивановичъ, съ 22 декабря 1906 г. (Тифлисъ).
32. Зеленой Александръ Семеновичъ, съ 20 марта 1880 г. (Тифлисъ).
33. Зиновьевъ Иванъ Алексѣевичъ, съ 23 декабря 1878 г. (Константинополь).
34. Ивановскій Ипполитъ Константиновичъ, съ 14 апрѣля 1904 г. (Томскъ).
35. Ивановъ Матвѣй Алексѣевичъ, съ 13 марта 1902 г. (Шаменецъ-Подольскъ).
36. Казнаковъ Александръ Николаевичъ, съ 14 апрѣля 1904 г. (Тифлисъ).
37. Кальфоглу Иванъ Ильичъ, съ 22 декабря 1906 г. (Ватумъ).
38. Козловъ Левъ Евѣимовичъ, съ 22 декабря 1906 г. (Тифлисъ).
39. Кульбергъ Павелъ Павловичъ, съ 23 дек. 1878 г. (Тифлисъ).
40. Курдовъ Константинъ Миновичъ, съ 22 декабря 1906 г. (Тифлисъ).
41. Лалаянцъ Ервандъ Александровичъ, съ 10 октября 1900 г. (Тифлисъ).
42. Лѣвшинъ Димитрій Александровичъ, съ 22 декабря 1906 г. (Ахалкалаки).
43. Люзень Эдуардъ Карловичъ, съ 11 марта 1902 г. (Тифлисъ).
44. Лопатинскій Левъ Григорьевичъ, съ 22 февраля 1900 г. (Тифлисъ).
45. Ляховъ Владимиръ Платоновичъ, съ 7 юля 1903 г. (Тифлисъ).
46. Маевскій Владимиръ Теофиловичъ, съ 15 февраля 1901 г. (Риза).
47. Малама Яковъ Димитріевичъ, съ 11 мая 1875 г. (С.-Петербургъ).

48. Медвѣдевъ Яковъ Сергѣевичъ, съ 20 декабря 1873 г (Тифлисъ).
49. Невтоновъ Александръ Ѳедоровичъ, съ 22 декабря 1906 г (Тифлисъ).
50. Никитинъ Павелъ Яковлевичъ, съ 23 марта 1902 г (Тифлисъ).
51. Новомѣйскій Северинъ Феликсовичъ, съ 9 апрѣля 1899 г (Тифлисъ).
52. Осѣцкій Владимиръ Николаевичъ, съ 20 февраля 1903 г (Тифлисъ).
53. Павловъ Петръ Николаевичъ, съ 6 октября 1904 г (Тифлисъ).
54. Пагиревъ Димитрій Димитріевичъ, съ 12 мая 1898 г (Тифлисъ).
55. Перликъ Петръ Тимоѳеевичъ, съ 13 января 1889 г (С.-Петербургъ).
56. Першке Людвигъ Людвиговичъ, съ 14 апрѣля 1904 г (Тифлисъ).
57. Петровъ Иванъ Евѳимовичъ, съ 22-го декабря 1906 г (Елисаветполь).
58. Подозерскій Константинъ Ивановичъ, съ 11 мая 1901 г (Тифлисъ).
59. Поповъ Михаилъ Ивановичъ, съ 10 февраля 1900 г (Ставрополь Губернскій).
60. Пыльцовъ Николай Николаевичъ, съ 18 декабря 1903 г (Нуха).
61. Разевигъ Владимиръ Александровичъ, съ 14 апрѣля 1904 г. (Москва).
62. Рациборскій Адамъ Ѳеофиловичъ, съ 14 апрѣля 1904 г (Тифлисъ).
63. Ругевичъ Клементій Францовичъ, съ 14 апрѣля 1904 г (Тифлисъ).
64. Сатунинъ Константинъ Алексѣевичъ, съ 15 февраля 1901 г (Тифлисъ).
65. Свѣягинъ Николай Сергѣевичъ, съ 7 марта 1893 г (Хабаровскъ).
66. Свѣчинъ Иванъ Николаевичъ, съ 22 февраля 1900 года.
67. Смирновъ Константинъ Николаевичъ, съ 6 октября 1904 г (Тифлисъ).

68. Степановъ Павелъ Оеофилактовичъ, съ 23 марта 1902 г. (Тифлисъ).

69. Стрижовъ Иванъ Николаевичъ, съ 10 октября 1900 г. (Возный).

70. Султанъ-Крымъ-Гирей Николай Александровичъ, съ 29 января 1898 г. (С.-Петербургъ).

71. Такайшвили Евѣимій Семеновичъ, съ 15 февраля 1901 г. (Тифлисъ).

72. Таратыновъ Николай Павловичъ, съ 10 октября 1901 г. (Тифлисъ).

73. Ткачевъ Гавріиль Константиновичъ, съ 23 марта 1902 г. (Тифлисъ).

74. Трофимовъ Владимиръ Онуфріевичъ, съ 22 февраля 1900 г.

75. Туманскій Александръ Григорьевичъ, съ 7 іюня 1903 г. (Тифлисъ).

76. Флоренскій Александръ Ивановичъ, съ 14 апрѣля 1904 г. (Тифлисъ).

77. Хахановъ Александръ Соломоновичъ, съ 23 марта 1902 г. (Воскресенскъ).

78. Хачатуровъ Иванъ Григорьевичъ, съ 31 марта 1887 г. (Тифлисъ).

79. Цыссъ Димитрій Александровичъ, съ 23 марта 1902 г. (Венкорань).

80. Ченгеры Маріанъ Ивановичъ, съ 14 апрѣля 1904 г. (Тифлисъ).

81. Чурсинъ Григорій Филипповичъ, съ 7 іюня 1903 г. (Тифлисъ).

82. Шавровъ Николай Николаевичъ, съ 22 декабря 1906 г. (Тифлисъ).

83. Шелковниковъ Борисъ Ивановичъ, съ 7 іюня 1903 г. (Тифлисъ, въ Сиріи).

84. Шкинскій Яковъ Ѳедоровичъ, съ 14 апрѣля 1904 г. (С.-Петербургъ).

85. Штеберъ Эдуардъ Альбертовичъ, съ 18 декабря 1903 г. (Катеринославъ).

86. Ярошенко Александръ Архиповичъ, съ 7 іюня 1903 г. (Тифлисъ).

Изъ этихъ 86 лицъ 4 (гг. Гласекъ, Казнаковъ, Кульбертъ и Медвѣдевъ) входятъ въ составъ Отдѣла на основаніи параграфа 10а новаго Положенія объ Отдѣлѣ, какъ члены Императорскаго

скаго Русскаго Географическаго Общества, и 8 (гг. Гельманъ, Гукасовъ, Егіазаровъ, Зейдлицъ, Зиновьевъ, Перликъ, Свіягинъ и Хачатуровъ) — пожизненные члены, въ разное время сдѣлавшіе въ кассу Отдѣла единовременные взносы не менѣе ста рублей каждый.

Изъ числа выбывшихъ въ отчетномъ году 26 исключены изъ списка дѣйствительныхъ членовъ въ силу параграфа 37-го Устава и одинъ за смертью.

Скончался въ отчетномъ году Елисей Исидоровичъ Кондратенко.

Вся полувѣковая служебная дѣятельность покойнаго Е. И. протекла на Кавказѣ. Происходилъ онъ изъ небогатой оберъ-офицерской семьи. Образование получилъ въ существовавшей въ то время въ Тифлисѣ школѣ кавказскихъ межевщиковъ, по окончаніи курса въ которой поступилъ 21 іюля 1856-го года на службу по межевому вѣдомству на Кавказѣ на должность старшаго землемѣрнаго помощника, будучи въ то же время назначенъ учителемъ математики въ той-же школѣ кавказскихъ межевщиковъ. Года черезъ три послѣ этого Е. И. причисленъ былъ къ корпусу топографовъ съ зачисленіемъ на военную службу и съ переименованіемъ въ прапорщики. Болѣе двѣнадцати лѣтъ съ тѣхъ поръ прослужилъ онъ въ военномъ вѣдомствѣ на Кавказѣ, выполняя главнымъ образомъ работы, связанныя съ топографическими и фотографическими съемками различныхъ мѣстностей тогда еще почти не обследованнаго края. Впервые Кондратенко принялъ участіе въ топографическихъ съемкахъ въ 1860 году, когда вмѣстѣ съ партией топографовъ былъ командированъ для работъ въ Большой и Малой Чечнѣ.

Помимо изученія топографіи края неотложно необходимымъ представлялось также производство фотографическихъ съемокъ мѣстностей. Въ виду недостатка въ краѣ лицъ, обладающихъ достаточною подготовкою для подобнаго рода работъ, Е. И. осенью 1860-го года былъ командированъ въ Петербургъ для изученія фотографскаго дѣла при департаментѣ генеральнаго штаба. Въ Петербургѣ онъ пробылъ около 1½ года. По возвращеніи на Кавказъ ему было поручено производство цѣлаго ряда фотографическихъ съемокъ: въ 1863 г. — въ Бѣломъ Ключѣ и Манглисѣ въ 1864 г. — нѣкоторыхъ мѣстностей по военно-грузинской дорогѣ и казбекскихъ ледниковъ, въ 1865 г. — въ Дагестанѣ. Въ томъ-же 1865 году Е. И. назначенъ былъ завѣдывающимъ фото-

рафическимъ отдѣленіемъ кавказскаго военно-топографическаго гдѣла.

Являлись, однако, новыя требованія по отношенію къ фотографіи. Фотографическое воспроизведеніе мѣстности можетъ служить незамѣнимымъ пособіемъ при составленіи географическихъ картъ. Нужно было воспользоваться фотографіей и въ этихъ дѣлахъ, но, такъ какъ познанія Е. И. съ этой стороны представлялись недостаточными, то, согласно желанію намѣстника кавказскаго Великаго Князя Михаила Николаевича, онъ былъ снова командированъ въ маѣ 1866 г. въ Петербургъ для изученія примѣненія фотографіи къ картографіи. Такимъ образомъ, Е. И. талъ въ концѣ концовъ вполне освѣдомленнымъ специалистомъ о фотографіи, и къ концу 1867-го года мы видимъ его уже въ должности младшаго фотографа при военно-топографическомъ отдѣлѣ главнаго штаба (въ Петербургѣ).

Здѣсь, однако, Е. И. оставался недолго. Съ 9-го января 1869 г. онъ оставилъ службу, уволившись въ одиннадцатимѣсячный отпускъ. Затѣмъ, 25-го мая слѣдующаго года онъ снова по-тупилъ на службу, причислившись сверхъ штата къ тифлисской учебной палатѣ по межевой части, а съ 1-го іюля того-же года перешелъ на штатную должность, будучи назначенъ младшимъ землемѣромъ при той-же палатѣ. Здѣсь Кондратенко прослужилъ 10 лѣтъ, сначала младшимъ, а съ 27-го мая 1875-го года старшимъ землемѣромъ. Въ это-же время онъ былъ перечисленъ изъ военной службы въ гражданскую.

Служба землемѣра при тифлисской судебной палатѣ въ тѣ годы требовала немалой выносливости, силъ и здоровья. 29-го июня 1870 года состоялось, какъ извѣстно, Высочайше утвержденное положеніе о размежеваніи Закавказскаго края. Землемѣрамъ предстояла огромная работа по размежеванію. Въ качествѣ землемѣра судебной палаты и Кондратенко долженъ былъ принять участіе въ этихъ работахъ. Работы производились обыкновенно лѣтомъ, начинаясь съ 1-го мая или, самое раннее, съ 1-го апрѣля и заканчиваясь къ 1-му ноября, но иногда захватывали и зиму. Начиная съ 1872-го года по 1880-й ежегодно нѣсколько мѣсяцевъ проводилъ Кондратенко на полевыхъ межевыхъ работахъ, такъ что за эти девять лѣтъ свыше трехъ лѣтъ въ общей сложности провелъ на полевыхъ работахъ по размежеванію край.

Работая въ качествѣ землемѣра, Е. И. не ограничивался исполненіемъ своихъ прямыхъ обязанностей, но, при возможности,

занимался и изученіемъ тѣхъ мѣстностей, гдѣ ему приходилось работать. Слѣдъ такихъ его занятій остался въ „Статистическомъ описаніи дачи Гурджаани, Тифлисской губерніи, Сигнахскаго уѣзда“ (въ т. VII-мъ „Сборника свѣдѣній о Кавказѣ“).

Въ 1880 г. Е. И. оставилъ службу землемѣра и поступилъ въ управленіе путей сообщенія на Кавказѣ дѣлопроизводителемъ искусственной части, но здѣсь онъ не пробылъ и года, и 19 апрѣля 1881 г. перешелъ на должность помощника главнаго редактора кавказскаго статистическаго комитета. Съ этого времени онъ уже не мѣнялъ болѣе рода своей службы и почти 24 года, до самой своей отставки служилъ дѣлу кавказской статистики. Нѣсколько разъ за это время подвергалась измѣненіямъ организація статистическихъ учрежденій края, но при всѣхъ этихъ перемѣнахъ Е. И., какъ работникъ, хорошо знакомый съ дѣломъ и съ Закавказскимъ краемъ, всегда признавался нужнымъ человѣкомъ. Такъ, въ 1889 г., когда кавказскій статистическій комитетъ былъ упраздненъ и вмѣсто него былъ открытъ закавказскій статистическій комитетъ, Е. И. назначенъ былъ помощникомъ редактора этого комитета. При новомъ преобразованіи статистической части въ Закавказьѣ въ 1899 году онъ назначенъ былъ старшимъ редакторомъ статистическаго отдѣла при закавказскомъ статистическомъ комитетѣ.

О дѣятельности Е. И. въ области мѣстной статистики достаточное представленіе могутъ дать изданные подъ его редакціею „Сборникъ статистическихъ данныхъ о землевладѣніи и способахъ хозяйства въ пяти губерніяхъ Закавказскаго края“ (1899) и „Сборникъ статистическихъ свѣдѣній по Закавказскому краю“, ч. I (1902).

Изъ служебныхъ командировокъ Е. И. достойны упоминанія слѣдующія. Въ 1881 г. онъ былъ командированъ въ С.-Петербургъ для ознакомленія въ центральномъ статистическомъ комитетѣ министерства внутреннихъ дѣлъ съ производящимися тамъ работами и вообще съ приемами разработки статистическихъ свѣдѣній, и въ Москву на всероссійскую промышленную выставку для ознакомленія съ отдѣломъ кустарнаго производства на Кавказѣ. Въ 1884 г. онъ сопровождалъ главноначальствующаго гражданскою частью на Кавказѣ кн. Дондукова-Корсакова въ его поѣздкѣ въ Закаспійскую область для собиранія статистическихъ свѣдѣній о Закаспійской области вообще и въ частности о Мервѣ и для составленія фотографическаго альбома мѣстныхъ видовъ и типовъ.



Елисей Исидоровичъ
Кондратенно.

† 27 декабря 1906 года.



затѣмъ, въ 1889 г. въ теченіе семи мѣсяцевъ Е. И. состоялъ для собиранія и разработки статистическихъ данныхъ о земледѣніи въ Тифлисской и Кутаисской губерніяхъ при членствѣ оубта государственнаго дворянскаго земельного банка г. Фонъ-Брузе, командированномъ на Кавказъ по Высочайшему повелѣнію министромъ финансовъ по вопросу объ открытіи въ Тифлисской и Кутаисской губ. отдѣленій дворянскаго и крестьянскаго банковъ.

Немало труда потребовало отъ Кондратенка участіе въ работахъ по первой всеобщей переписи населенія 1897 г. Для объединенія дѣйствій мѣстныхъ переписныхъ учреждений въ Закавказьѣ сюда былъ командированъ, по Высочайшему повелѣнію, въ качествѣ уполномоченнаго д. с. с. Чайковскій. Е. И., бывший тогда помощникомъ главнаго редактора закавказскаго статистическаго комитета, былъ прикомандированъ сначала въ помощь къ нему, а затѣмъ, съ 29 декабря 1896 г. по Высочайшему повелѣнію назначенъ вторымъ уполномоченнымъ для Закавказья, при чемъ на него возложено было объединеніе дѣятельности переписныхъ учреждений въ губерніяхъ Тифлисской и Эриванской и областяхъ Карсской и Дагестанской; остальные-же губерніи края — Бакинская, Елисаветпольская и Эриванская оставлены были въ вѣдѣніи д. с. с. Чайковскаго. Для выполненія порученной миссіи Е. И. долженъ былъ всю зиму 1896 — 97 г. провести въ разъѣздахъ. Связанныя съ всеобщей переписью работы на этомъ, однако, не закончились. Въ 1901 году, когда выяснилось, что разработка добытыхъ переписью матеріаловъ сильно замедляется, Кондратенко былъ командированъ въ Петербургъ для ознакомленія въ центральномъ статистическомъ комитетѣ съ программой и способами къ быстрому осуществленію работы по извлеченію изъ матеріаловъ переписи, хранящихся въ губернскихъ и уѣздныхъ учрежденіяхъ края, статистическихъ свѣдѣній о населеніи Закавказья. За участіе въ переписи въ качествѣ командированнаго по Высочайшему повелѣнію уполномоченнаго, Кондратенко удостоенъ, какъ и другіе уполномоченные, Высочайшей благодарности.

Кромѣ того Е. И. съ 1882-го по 1905-й годъ включительно издавалъ кавказскіе адресный и стѣнной календари.

Въ послѣдніе годы своей жизни Е. И. принималъ также близкое участіе въ дѣятельности Отдѣла. Въ члены Отдѣла онъ былъ избранъ 4 іюня 1880-го года, и съ тѣхъ поръ до самой смерти не выходилъ уже изъ состава Отдѣла. Въ 1890 году онъ былъ избранъ правителемъ дѣлъ Отдѣла, каковымъ оставался до

мая мѣсяца 1899 года. За это время Отдѣломъ были выпущены № 2-й т. X, т. XI и вв. 1 и 2 т. XII-го „Извѣстій“ и кн. XV — XX „Записокъ“. Къ кн. XVIII-ой приложены составленныя Е. И. „Этнографическія карты“ всѣхъ губерній и областей Закавказскаго края съ показаніемъ границъ уѣздовъ (округовъ), полицейскихъ участковъ и сельскихъ обществъ.

Переходя къ *дѣятельности* Отдѣла, обычно выражающейся въ производствѣ изслѣдованій на мѣстахъ, въ устройствѣ общихъ собраній и въ изданіи „Извѣстій“ и „Записокъ“, должно замѣтить, что условія смутнаго и тревожнаго времени были чрезвычайно неблагоприятны для выполненія первыхъ двухъ пунктовъ обычной программы дѣятельности Отдѣла: общихъ собраній оказалось возможнымъ устроить только одно, въ самомъ концѣ года, и при томъ исключительно для выбора должностныхъ лицъ, и только одинъ изъ членовъ Отдѣла, именно К. А. Сатунинъ, принялъ отъ Отдѣла порученіе произвести изслѣдованіе на мѣстѣ.

Общее собраніе состоялось 22-го декабря въ помѣщеніи Отдѣла. По сообщеніи правителемъ дѣлъ краткаго извлеченія изъ отчета о дѣятельности Отдѣла въ 1904-мъ и 1905-мъ годахъ были произведены выборы предсѣдательствующаго, должность котораго оставалась вакантна съ осени 1904-го года, и помощника предсѣдательствующаго и четырехъ членовъ распорядительнаго комитета взамѣнъ выбывшихъ за истеченіемъ полномочій А. З. Зеленого, П. П. Кульберга, Л. Г. Лопатинскаго, Я. С. Медвѣдева и С. Ф. Новомѣйскаго. Избраны: на должность предсѣдательствующаго — Я. С. Медвѣдевъ, на должность помощника предсѣдательствующаго — П. П. Кульбергъ и на должности членовъ распорядительнаго комитета — А. С. Зеленой, К. Ф. Ругевичъ, Е. Г. Вейденбаумъ и К. А. Сатунинъ. Въ заключеніе были избраны въ дѣйствительные члены Отдѣла слѣдующія одиннадцать лицъ: Н. М. Бондаревъ, Ю. Н. Вороновъ, Г. И. Зеленинъ, И. И. Кальфоглу, Л. Е. Козловъ, К. М. Курдовъ, Д. А. Лѣвшинъ, А. Θ. Невтоновъ, И. Е. Петровъ, Н. В. Фонъ-Дервизъ и Н. Н. Шавровъ.

К. А. Сатунинъ дѣломъ отчетнаго года предпринялъ *изслѣдованіе* фауны черноморскаго побережья, которая, сравнительно съ фауною другихъ частей Кавказа, оставалась до послѣдняго времени наименѣе изслѣдованною. Мелкія млекопитающія этой страны, можно сказать, были вовсе неизвѣстны. Но тревожное состояніе страны, къ сожалѣнію, совершенно не допускало отда-

ленныхъ экскурсій, что, впрочемъ, благопріятствовало, съ другой стороны, болѣе детальному изслѣдованію береговой полосы, главнымъ образомъ около Кобулетъ. Характеръ фауны млекопитающихъ здѣсь былъ вполне выясненъ, и о результатахъ обработки ея будетъ сообщено своевременно. Пока замѣтимъ, что описано уже два новыхъ вида ежа, одинъ добытый самимъ Сатунинымъ около Кобулетъ, а другой присланный ему изъ Цебельды. На второмъ планѣ послѣ изслѣдованія млекопитающихъ стояло изслѣдованіе прѣсноводныхъ рыбъ, также еще очень мало извѣстныхъ. Обширная коллекція ихъ была отослана для обработки московскому ихтиологу В. И. Граціанову. Въ настоящее время обработка этой коллекціи, оказавшейся весьма интересною, уже закончена и въ самое непродолжительное время въ Отдѣлъ будетъ представлена статья о рыбахъ этой страны. Собраны были также и значительныя коллекціи по всѣмъ остальнымъ отраслямъ зоологіи. Изъ нихъ насѣкомыя переданы для обработки А. П. Семенову-Тянь-Шанскому въ С.-Петербургѣ, а остальное (голые и чешуйчатые гады, черви, моллюски, ракообразныя, паукообразныя, многоножки etc.) — въ кавказскій музей. Составлены также описаніе мѣстности и краткій очеркъ мѣстной флоры.

Кромѣ того въ отчетномъ году въ Отдѣлъ былъ представленъ рядъ замѣтокъ, а также статей, заключающихъ въ себѣ результаты изслѣдованій, произведенныхъ въ разные годы на мѣстахъ членами Отдѣла не по порученію послѣдняго, а самостоятельно. Статьи эти были напечатаны и въ общемъ составили №№ 3 и 4 т. XVIII „Извѣстій“ и выпуски 5 — 8 книжки XXV-ой „Записокъ“, въ чемъ и выразилась въ отчетномъ году *издательская дѣятельность* Отдѣла. Всего выпущено въ свѣтъ въ отчетномъ году 33 печатныхъ листа, по 16 страницъ въ листѣ.

Ю. Н. Вороновъ представилъ въ Отдѣлъ „Краткій очеркъ растительности Гагринскаго массива“, составляющій предварительный отчетъ о ботаническихъ экскурсіяхъ въ Абхазіи въ 1905 году. Очеркъ касается вкратцѣ физико-географическихъ условій мѣстности и болѣе подробно останавливается на растительности части Абхазіи, заполненной Гагринскимъ хребтомъ, какъ древесной, такъ и кустарниковой и травянистой. Верхняя граница дѣсовъ, въ зависимости отъ топографіи и экспозиціи, проходитъ здѣсь на высотѣ отъ 6000' до 6800'; дальше идетъ область альпійскихъ луговъ, отличающихся особеннымъ богатствомъ видовъ растений. Изъ древесныхъ породъ интересную особенность Гагринскаго по-

бережья составляет приморская сосна, образующая обширную пицундскую рощу и небольшими группами разбросанная на известковых скалах над самым морем в окрестностях Гагръ.

С. В. Гласекъ представилъ въ Отдѣлъ записи землетрясеній, отмѣченныя установленными въ тифлисской физической обсерваторіи маятниками Реберъ-Элерта, Боша, Цельнера, Мильна и Канкани и маятниками Боша, установленными на сейсмическихъ станціяхъ 2-го класса въ Ахалкалакахъ, Батумѣ, Боржомѣ, Дербентѣ и Шемахѣ, за послѣднія двѣ трети 1905-го года. Работа *С. В. Гласека* напечатана въ № 4 тома XVIII-го „Извѣстій“.

В. В. Дубянской представилъ въ Отдѣлъ работу „Къ геологіи Центрального Кавказа“, представляющую краткій отчетъ о лѣтнихъ экскурсіяхъ 1904-го года (напечатана въ в. 5-мъ кн. XXV-ой „Записокъ“), и одну библиографическую замѣтку (напечатана въ № 3-мъ т. XVIII-го „Извѣстій“). Для геологическихъ экскурсій лѣтомъ 1904-го года *В. В. Дубянской* избралъ военно-осетинскую дорогу и часть военно-грузинской въ районѣ Дарьяльскаго гранитнаго массива, Хевскаго, Кассарскаго и Труссовскаго ущелій. Цѣлью поѣздки было собрать хотя небольшую коллекцію горныхъ породъ въ районѣ военно-осетинской дороги, чтобы имѣть матеріалъ для сравненія съ породами, встрѣчающимися по военно-грузинской дорогѣ, и, по возможности, ознакомиться на мѣстѣ съ условіями ихъ залеганія. Результатамъ этого ознакомленія и посвящена статья „Къ геологіи Центрального Кавказа“. Нашъ богатый край въ геологическомъ отношеніи, какъ и во многихъ другихъ, изучень, какъ извѣстно, далеко еще недостаточно. Цѣлыя группы горныхъ породъ самыхъ различныхъ геологическихъ возрастовъ, вслѣдствіе слишкомъ поверхностнаго знакомства съ ними, принимались и теперь еще принимаются за одну породу, какъ это случилось на Апшеронскомъ полуостровѣ съ группою, состоящею изъ пяти различныхъ породъ, которая до послѣдняго времени сходила за одну породу, за олигоценъ. На такую же ошибку указываетъ *В. В. Дубянской* относительно свиты сланцевъ, залегающихъ на сѣверномъ склонѣ Боковаго хребта въ сосѣдствѣ съ военно-грузинской дорогой.

Н. М. Егоровъ представилъ въ Отдѣлъ семь библиографическихъ замѣтокъ, которыя помѣщены въ № 3-мъ тома XVIII-го „Извѣстій“.

И. П. Камфолу помѣстилъ въ № 3-мъ т. XVIII „Извѣстій“ Отдѣла историко-археологическую замѣтку о мѣстонахожденіи

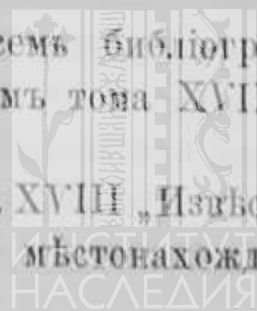

древняго города Петра въ Колхидѣ. Городъ Петра основанъ въ 529 г. по Р. Хр. полководцемъ императора Юстиніана Іоанномъ Тсинусомъ; онъ былъ расположенъ на самомъ берегу моря, въ мѣстности, превосходно укрѣпленной отъ природы, и, кромѣ того, былъ защищенъ массивною крѣпостною стѣною съ двумя башнями. Черезъ нѣсколько лѣтъ послѣ своего основанія городъ Петра представлялъ уже одинъ изъ красивѣйшихъ городовъ во всей Лазіи и являлся важнѣйшимъ военнымъ пунктомъ византійскихъ владѣній въ краѣ. Въ 543 году, во время войны грековъ съ персами, городъ Петра былъ взятъ персидскими войсками; затѣмъ, въ 551 г. послѣ двухлѣтней осады снова завоеванъ византійцами. Чтобы на будущее время не отдавать во владѣніе враговъ такого прочнаго укрѣпленнаго пункта, греки уничтожили до основанія стѣны, окружавшія городъ, и разрушили башни. Мѣстонахожденіе этого города до сихъ поръ не опредѣлено съ точностью. Дюбуа-де-Монпере считалъ за Петру развалины въ мѣстности Вашнари къ западу отъ Озургетъ, верстахъ въ двадцати отъ моря; Платонъ Іосселіани также ошибочно считалъ за Петру Учинари; нѣкоторые находятъ возможнымъ предполагать, что Петра находилась на мѣстѣ нынѣшней крѣпости Гоніэ, лежащей у берега моря, хотя мѣстность у Гоніэ совершенно не соотвѣтствуетъ той, гдѣ, по описанію Прокопія (въ „Персидскихъ войнахъ“), была расположена Петра. И. И. Кальфоглу, основываясь на этомъ описаніи, а также на указаніяхъ другихъ историковъ древняго и новаго времени, приходитъ къ заключенію, что городъ Петра находился на мѣстѣ Цихисъ-дзири, на морскомъ берегу, близъ Чаквы.

Л. Е. Козловъ составилъ для Отдѣла „Краткій очеркъ переселенческихъ участковъ Черноморской губерніи“, напечатанный въ 7-мъ выпускѣ XXV-ой книжки „Записокъ“. Трудъ г. Козлова, заключающій въ себѣ многочисленныя фактическія данныя, представляется особенно полезнымъ для ознакомленія съ современнымъ положеніемъ колонизаціоннаго дѣла въ Черноморской губерніи. Приводимыя авторомъ данныя даютъ возможность набросать достаточно полную картину какъ размѣровъ колонизаціи края, такъ и условій жизни и хозяйства переселенцевъ. Начало систематическаго водворенія русскихъ переселенцевъ въ Черноморской губ. относится къ 1895 г., когда была по Высочайшему повелѣнію снаряжена экспедиція для изслѣдованія нагорной и средней полосъ Черноморскаго округа или нынѣшней Черноморской губ., въ цѣляхъ устройства участковъ подъ водвореніе русскихъ переселен-

цевъ. Съ того времени по 1905-й г., т. е. за десять лѣтъ, было образовано на всемъ пространствѣ губерніи 45 переселенческихъ участковъ, изъ которыхъ 6 — въ Новороссійскомъ округѣ, 8 — въ Туапсинскомъ и 31 — въ Сочинскомъ. Изъ этихъ 45 участковъ 25 расположены въ нагорной полосѣ. Всей земельной площади подъ участками числится 57255, 54 дес., изъ которыхъ удобной для воздѣлыванія 16206,42 дес. Земельное довольствіе переселенцевъ положеніемъ 1866 года было установлено въ 30 дес. удобной земли на каждую семью; въ 1897 году эта норма сильно понижена, и установлена въ 3 дес. удобной земли на мужскую душу. По закону 1866 г. образовано только три переселенческихъ участка — Марына Роща, Ахштырхъ и Аше; всѣ остальные имѣютъ трехдесятиный надѣлъ. Такимъ образомъ, на всѣхъ 45 участкахъ оказывается возможнымъ водворить 5231 душу м. п. и сверхъ того 84 семьи (по 30 дес. на семью); всего-же къ 1-му октябрю 1905 года было водворено 1664 д. мужск. пола и 82 семьи, что составляетъ около 32% того числа переселенцевъ, на которыхъ рассчитаны участки. Движеніе переселенцевъ въ предѣлы губерніи въ сколько-нибудь значительныхъ размѣрахъ началось съ 1900 года и особенно усилилось въ 1902 и 1903 годахъ. Непривычныя для русскаго крестьянина топографическія условія мѣстности, каменная почва и отсутствіе путей сообщенія дѣлаютъ черноморскіе участки въ глазахъ привыкшаго къ равнинѣ русскаго населенія мало привлекательными. Такъ, напр., изъ 1600 ходоковъ изъ одной только Воронежской губ. пожелали поселиться въ Черноморской губ. только *три* человѣка. И изъ записавшихся уже на участки многіе потомъ отказываются селиться на нихъ, или, проживши нѣкоторое время, уходятъ. Такъ, въ Туапсинскомъ округѣ въ 1904 г. было исключено 52 души мужск. п., а въ 1905 г. уже 431 д. мужск. пола; въ Сочинскомъ окр. за 1903 г. исключено съ участковъ 228 душъ м. п., а въ 1904 г. — уже 1157 душъ м. п. Такое отношеніе переселенцевъ къ намѣченнымъ для нихъ участкамъ въ Черноморской губ. вполне объясняется тѣми трудностями и неудобствами, съ которыми связано здѣсь веденіе полевого хозяйства. Удобныя земли переселенческихъ участковъ обыкновенно сильно разбросаны по многочисленнымъ уголкамъ участка. Такъ участокъ Ахштырхъ имѣетъ свои удобныя земли въ 129 отдѣльныхъ клочкахъ, участокъ Кодо — въ 120 мѣстахъ, Бабуковъ аулъ — въ 55, Шахе-Гузай — въ 37 и т. д. Угодья эти во многихъ случаяхъ разбросаны въ труднодоступныхъ мѣстахъ, в

которымъ не всегда можно проѣхать даже верхомъ. Да и сами участки иногда цѣликомъ находятся въ совершенно бездорожной мѣстности. По даннымъ г. Козлова, только 5 участковъ имѣютъ вполне удобное колесное сообщеніе; 17 участковъ имѣютъ болѣе или менѣе сносное колесное сообщеніе, 5 участковъ имѣютъ плохое колесное сообщеніе и, наконецъ, 18 участковъ (40% всего количества участковъ) вовсе лишены колеснаго сообщенія. Кромѣ того, колесныя дороги, гдѣ онѣ есть, находятся болѣею частью въ жалкомъ состояніи. Рѣки-же здѣсь, какъ справедливо замѣтилъ г. Клингень, являются не путями сообщенія, какъ обыкновенно, а путями разобщенія въ самомъ рѣзкомъ значеніи этого слова. Почти всѣ переселенческіе участки почти сплошь покрыты лѣсомъ, такъ что прежде, чѣмъ заводить хозяйство, нужно положить немало труда на расчистку участка. Ко всему этому прибавляется свирѣпствующая во многихъ мѣстахъ побережья малярія, дѣлающая эти мѣстности въ нынѣшнемъ ихъ состояніи мало пригодными для заселенія. Медицинская помощь почти совершенно не организована, и переселенцы вынуждены обращаться за нею въ посады и селенія, отстоящія на много верстъ отъ переселенческихъ участковъ. Школы хотя и имѣются въ наиболѣе заселенныхъ участкахъ, но, вслѣдствіе отсутствія въ предѣлахъ участка дорогъ и тропъ, постоянныхъ разливовъ рѣкъ и ручьевъ, раскиданности усадебныхъ мѣстъ по территоріи участка и т. п., многіе изъ поселянъ не пускаютъ своихъ дѣтей въ школу. Что касается самаго хозяйства, то, какъ заявляетъ авторъ „Очерка“, культура зерновыхъ хлѣбовъ въ сколько нибудь широкихъ размѣрахъ въ краѣ совершенно немыслима. Староселы, занимавшіеся посѣвами зерновыхъ хлѣбовъ, на опытѣ убѣдились, что посѣвы эти даютъ ничтожную доходность, и потому въ настоящее время поголовно переходятъ къ табаководству и садоводству. Кукуруза, которою обыкновенно ограничивается разведеніе злаковъ, даетъ въ первый годъ отъ 100 до 150 пудовъ съ десятины, въ послѣдующіе-же годы урожай ея, по словамъ переселенцевъ, уменьшается до 80 и даже 50 п. съ десятины. Своего хлѣба у новоселовъ обычно не хватаетъ не только до новаго урожая, но даже до Пасхи, а во многихъ случаяхъ и до Рождества. Что касается подачи агрономической помощи населенію, на которую, въ виду почти полной неизученности и разнообразія мѣстныхъ почвенныхъ, климатическихъ и др. условій, должно бы быть обращено самое серьезное вниманіе, то помощь эта, какъ выяснилось между прочимъ

на происходившемъ въ апрѣлѣ 1905 г. въ Туапсе съѣздѣ чиновъ министерства земледѣлія, если и существуетъ, то сводится въ общемъ къ нулю. Мало пользы, въ смыслѣ упроченія хозяйства, приносить переселенцу и долгосрочная денежная ссуда, выдаваемая изъ казны. Ссуда эта или пособіе выдается обыкновенно въ размѣрѣ 100 р. на семью. При незнакомствѣ крестьянина съ тѣмъ, какія орудія, какой скотъ и т. д. наиболее пригодны при мѣстныхъ условіяхъ, полученныя въ пособіе деньги затрачиваются нецѣлесообразно, часто просто проѣдаются въ виду бездоходности хозяйства, а то и пропиваются. Съ 1901-го до конца 1905-го года денежнаго пособія выдано переселенцамъ по 29 участкамъ 47965 р. Когда переселенцы обживутся на новомъ мѣстѣ, хозяйство ихъ въ достаточной мѣрѣ окрѣпнетъ и они будутъ имѣть возможность сводить концы съ концами, наступитъ время возвращенія взятаго пособія и, какъ это всегда бываетъ, недоимки будутъ взыскиваться посредствомъ продажи съ аукціона скота и утвари, и только что окрѣпшее хозяйство снова будетъ подрываться. Въ заключеніе своего „Очерка“ г. Козловъ въ качествѣ наиболее существенныхъ причинъ, тормозящихъ успѣхи переселенческаго дѣла въ Черноморской губ., выставляетъ слѣдующія: 1) крайне низкій уровень культурнаго развитія переселенцевъ и ихъ матеріальная необеспеченность; 2) полная почти неизученность края, его исключительныя условія рельефа, климата и пр., наряду съ незнакомствомъ съ этими условіями переселенцевъ; 3) отсутствіе къ большинству участковъ путей сообщенія и отсутствіе возможности сбыта продуктовъ; 4) недостаточность и часто палліативность предпринимаемыхъ для облегченія тяжелаго положенія переселенцевъ мѣръ, а также и мѣръ, направленныхъ къ правильному веденію, развитію и укрѣпленію мѣстнаго сельскаго хозяйства; 5) трудность расчистки лѣса, лихорадочность мѣстности и проч. Въ настоящее время, какъ свидѣтельствуетъ авторъ, неблагоприятное вліяніе нѣкоторыхъ изъ этихъ причинъ въ большей или меньшей степени парализовано, а значеніе другихъ въ ближайшемъ будущемъ, несомнѣнно, будетъ ослаблено.

Э. К. Лозенъ представилъ въ Отдѣлѣ описаніе „Берега русскаго Лазистана“, напечатанное въ № 3-мъ т. XVIII-го „Извѣстій“. Русскій Лазистанъ представляетъ узкую полосу земли, протянувшуюся вдоль берега Чернаго моря къ югу отъ Батума. Границами его служатъ на сѣверѣ и востокѣ р. Чорохъ, на югѣ — одинъ изъ отроговъ Понтійскаго хребта — Балыклы-даглары. Вся страна

сличается роскошной флорой; всюду бѣгутъ ручьи, а съ отвѣс-
ныхъ обрывовъ и со склоновъ холмовъ низвергаются водопады.
Изъ Батума въ Лазистанъ можно проникнуть какъ морскимъ путемъ
фелюгѣ, такъ и сухопутнымъ. Климатъ лазистанскаго побере-
жья близокъ къ батумскому. Частые дожди и болотистыя долины
Лазистана поддерживаютъ постоянную сырость, вызывающую въ
изменныхъ частяхъ побережья часто смертельныя лихорадки.
Наиболѣе крупными населенными мѣстностями края являются два
большихъ селенія Лимани и Сарпъ, изъ которыхъ Лимани имѣетъ
100 тысячъ жителей, а Сарпъ 42. Все населеніе посѣщеннаго
горомъ побережья русскаго Лазистана составляетъ 1653 д. об.
По отдѣльнымъ народностямъ населеніе это распредѣляется
слѣдующимъ образомъ: лазовъ — 669, аджарцевъ — 691, химшиловъ
163, курдовъ — 130. Лазы живутъ главнымъ образомъ рыболов-
ствомъ и мелочною торговлею; что-же касается воздѣлыванія земли,
этимъ занимаются обыкновенно только женщины. Лазы жалуются
на недостатокъ земли, большую часть которой скупили эфенди,
т. е. вліятельныя лица страны, сдающія ее въ аренду болѣе
бѣднымъ. Положеніе женщины у лазовъ незавидное; въ домѣ на
ней лежатъ всѣ заботы по хозяйству и по обработкѣ клочка
земли. Нерѣдко можно видѣть, какъ съ дѣтьми за спиною эти
несчастныя труженицы таскаютъ тяжести въ то время, какъ
мужчины предаются блаженному бездѣлью. Другой интересный и
до сихъ поръ почти не изслѣдованный народецъ побережья — химшилы
(армяне-мусульмане). Химшиловъ можно раздѣлить на башъ-хим-
шиловъ и хопэ-химшиловъ. Башъ-химшилы живутъ въ Турціи,
хопэ-химшилы — въ горахъ надъ Хопэ до устьевъ р. Чо-
ка. Хопэ-химшилы до настоящаго времени сохранили языкъ
своихъ предковъ — армянъ, а также воспоминаніе о томъ, что
когда они были христіанами. Занимаются химшилы скотовод-
ствомъ и ведутъ кочевой образъ жизни; въ небольшихъ размѣрахъ
занимаются также воздѣлываніемъ кукурузы. Численность химши-
ловъ въ предѣлахъ русскаго Лазистана весьма незначительна.
Лазы и здѣсь, какъ и повсюду въ Закавказьѣ, ведутъ кочевой
образъ жизни, бродя со своими стадами. Какъ и у лазовъ, и у
курдовъ всю тяжелую работу несутъ женщины: онѣ прядутъ шерсть,
тканютъ войлокъ для палатокъ, плетутъ толстыя циновки изъ
соломенной соломѣ, между тѣмъ какъ мужчины уходятъ или на охоту,
или въ Батумъ продавать яйца, куръ или молочные продукты.
Важно, однако, замѣтить, что такое рѣзкое неравенство въ рас-

предѣленіи хозяйственныхъ заботъ, какъ заявляетъ авторъ, въ самихъ женщинахъ не вызываетъ протеста и представляется въ ихъ глазахъ дѣломъ вполне нормальнымъ.

И. Е. Петровъ помѣстилъ въ „Извѣстіяхъ“ двѣ статьи „Духоборы Елисаветпольскаго уѣзда“ и „Нѣмцы-колонисты въ с. Георгіевскомъ Елисаветпольскаго уѣзда“ (первая изъ нихъ напечатана въ № 3, а вторая въ № 4 тома XVIII-го „Извѣстій“). Въ статьѣ о духоборахъ Елисаветпольскаго уѣзда авторъ сообщаетъ нѣкоторыя обстоятельства изъ недавнихъ событій въ жизни духоборовъ, приведшихъ въ концѣ концовъ къ выселенію ихъ изъ Россіи, а также даетъ свѣдѣнія, характеризующія хозяйственную жизнь духоборовъ. Духоборы въ Елисаветпольскомъ уѣздѣ группируются въ трехъ селеніяхъ — Славянкѣ, Ново-Горѣловкѣ и Ново-Спасовкѣ, составляющихъ одно сельское общество — Славянское. Всѣхъ духоборовъ здѣсь 1789. Славянка образована духоборами, выселенными изъ южной Россіи въ 1844 году, Ново-Горѣловка и Ново-Спасовка возникли въ 1846 году. Самое большое изъ этихъ селеній — Славянка, насчитывающая около 1400 душъ населенія об. п., изъ которыхъ 1150 духоборовъ. Хозяйственное положеніе духоборовъ характеризуется слѣдующими наиболѣе существенными данными: пахотной земли въ Славянкѣ около 2 дес. на душу, въ Ново-Горѣловкѣ — нѣсколько меньше $1\frac{1}{2}$ дес.; скота довольно много: такъ, напр., овецъ во всемъ Славянскомъ обществѣ около 17000 головъ; налоги въ 1905 г. составляли для всего общества 10602 р. 3 к., что составляетъ 48 р. 68 к. на каждый дымъ или по 10 р. 39 к. на мужскую душу. Задолженность духоборовъ довольно велика: всего духоборы Славянскаго общества по однимъ только договорамъ, засвидѣтельствованнымъ въ сельскомъ управленіи, имѣютъ на 42157 р. частныхъ долговъ, а это составляетъ на каждый дымъ 182 р. 50 к., или по 41 р. 12 к. на мужскую душу. Другая статья г. Петрова представляетъ краткій очеркъ возникновенія сел. Георгіевскаго Елисаветпольскаго уѣзда и быта тамошнихъ нѣмцевъ-колонистовъ. Главнѣйшія занятія колонистовъ сел. Георгіевскаго — виноградарство и винодѣліе. По 1904-году въ с. Георгіевскомъ разведено 205 дес. виноградниковъ; средній урожай съ десятины получается въ 600 ведеръ; такимъ образомъ, георгіевцы ежегодно получаютъ въ среднемъ не меньше 100 тыс. ведеръ вина. Но, къ сожалѣнію, какъ это всегда бываетъ при неорганизованности сбыта, производители вина жесточайшимъ образомъ эксплуатируются скупщиками.

М. Н. Поповъ помѣстилъ въ № 4 тома XVIII-го „Извѣстій“ замѣтку „Развалины древняго грузинскаго монастыря близъ сел. Ваикомъ и крѣпость Ванкъ“. Эти памятники кавказскаго прошлаго находятся въ Ольгинскомъ округѣ Карсской области, вообще очень богаты развалинами многочисленныхъ древнихъ сооружений. Развалины грузинскаго монастыря лежатъ среди цѣлаго сада различныхъ породъ фруктовыхъ деревьевъ въ глубинѣ узкаго ущелья. Цѣль особенный интересъ представляютъ развалины главнаго храма, имѣвшаго около 20 саж. длины, 7 — 8 саж. ширины и 9 и 10 саж. высоты. Кое-гдѣ и до сихъ поръ уцѣлѣли остатки фресковой живописи и отдѣльныя буквы надписей. Въ разстояніи приблизительно одной версты отъ монастыря на высокой отвѣсной скалѣ угрюмо высятся развалины крѣпости Ванкъ. Съ высоты крѣпости открываются во всѣ стороны широчайшіе горизонты, такъ что это дикое и малодоступное мѣсто можетъ представить интересъ не только для изслѣдователя-археолога, но и для художника.

К. А. Сатуниинъ помѣстилъ въ № 3 т. XVIII-го „Извѣстій“ замѣтку „О герпетологической фаунѣ Кавказскаго края“, въ которой, на основаніи данныхъ, заключающихся въ капитальномъ трудѣ проф. А. М. Никольскаго — „Пресмыкающіяся и земноводныя Россійской Имперіи“, характеризуетъ распространеніе пресмыкающихся и гадовъ въ предѣлахъ Кавказскаго края и, для сравненія, въ Крыму и въ Закаспійской области. Всего въ предѣлахъ Россійской Имперіи оказывается 148 видовъ голыхъ и чешуйчатыхъ гадовъ, изъ которыхъ въ предѣлахъ Кавказа съ достовѣрностью установлено существованіе 65 видовъ, при чемъ восточное Кавказье, съ его пустынными степями, въ этомъ отношеніи называется гораздо богаче западнаго: здѣсь изъ общаго числа гадовъ Кавказскаго края найдено 56 видовъ. Закаспійская область съ ея пустынями еще богаче разнообразными пресмыкающимися земноводными: тамъ найдено уже 63 вида этихъ животныхъ. Въ то-же время Крымъ при своей богатой растительности очень беденъ гадами. Кромѣ этой статьи въ томъ-же № 3 „Извѣстій“ К. А. Сатуниинымъ напечатана библиографическая замѣтка о работѣ Берга „Рыбы Туркестана“.

И. Н. Стрижовъ доставилъ статью „Разрѣзъ слоевъ средней части грозненскаго нефтянаго мѣсторожденія“, напечатанную въ „Запискахъ“ и составившую 6-й выпускъ XXV-ой книжки. Эта небольшая работа даетъ цѣнные указанія относительно геологическаго строенія грозненскаго нефтеноснаго района, который

представляетъ полосу длиною въ $10\frac{1}{2}$ в. и шириною около 200 саж. Наибольше изслѣдована средняя часть района, имѣющая въ длину около семи верстъ. И. Н. Стрижовъ и набрасываетъ типичный разрѣзъ этой части района, известной подъ названіемъ Мамакаевской балки. Авторъ даетъ краткую характеристику для тридцати четырехъ послѣдовательныхъ геологическихъ пластовъ, изъ которыхъ послѣдній въ данномъ районѣ начинается на глубинѣ 186 саж. Отмѣтимъ наибольше интересные изъ этихъ пластовъ. Первый слой — желтыя и сѣрыя глины, простирающіяся въ глубину до 50 саж.; за ними идутъ тонкіе пласты мергеля, затѣмъ песчаники чередуются съ пластами глины. На глубинѣ 106 саж. по слою песчаника и песка проходитъ послѣдній водоносный горизонтъ, ниже котораго водоносныхъ пластовъ болѣе нѣтъ; слѣдующіе за нимъ два пласта песчаника и песка содержать уже нефть и представляютъ собою первый нефтеносный горизонтъ, который, однако, относится къ второстепеннымъ нефтянымъ пластамъ, такъ такъ какъ содержитъ лишь небольшія количества нефти и служитъ для эксплуатаціи только въ нѣкоторыхъ скважинахъ. Этотъ горизонтъ характеризуется небольшимъ количествомъ первоначальной добычи, но добыча эта понижается медленно, такъ что скважина, довольствующаяся небольшою добычей, можетъ стоять на этомъ горизонтѣ довольно долго. Въ скважинѣ Челекено-Дагестанскаго общества этотъ горизонтъ давалъ около 1200 пуд. въ сутки. Въ слѣдующемъ пластѣ, проходящемъ на глубинѣ отъ 111 до 119 саж., въ песчаникѣ заключаются небольшія количества нефти, рѣдко служащей для эксплуатаціи. Первый хорошій нефтяной пластъ — сѣрый и зеленоватый песчаникъ — лежитъ на глубинѣ отъ 119 до 122 саж. Въ нѣкоторыхъ скважинахъ онъ давалъ большіе фонтаны; изъ него-же скважина Казбекскаго Синдиката въ теченіе нѣсколькихъ дней дала $1\frac{1}{2}$ милл. пуд. Второй нефтяной пластъ — тоже сѣрый и зеленоватый песчаникъ на глубинѣ отъ 146 до 149 саж.; нефтью онъ бѣднѣе перваго. Третій нефтяной пластъ — сѣрый, зеленоватый и черный песчаникъ на глубинѣ отъ 157 до 160 саж. Въ отношеніи нефтеносности онъ довольно хорошъ, и въ нѣкоторыхъ скважинахъ давалъ фонтаны. Четвертый нефтяной пластъ — сѣрый и зеленоватый песчаникъ — залегаетъ на глубинѣ отъ 167 до 169 саж.; нефтью онъ бѣднѣе другихъ. Пятый и послѣдній нефтяной пластъ — опять таки сѣрый и зеленоватый песчаникъ — проходитъ на глубинѣ отъ 184 до 186 саж. По богатству неф-

ю И. Н. Стрижовъ считаетъ его выше четвертаго и втораго пластовъ; онъ отличается также большимъ постоянствомъ добычи. В этомъ пластомъ на большую глубину залегаютъ глины съ оплостками мергелей и песчаниковъ, въ которыхъ богатыхъ нефтяныхъ пластовъ болѣе не встрѣчается.

Н. В. Фонъ-Дервизъ составилъ очеркъ Сухумскаго округа, представляющій 8-й выпускъ XXV-ой книжки „Записокъ“. Ближайшее изученіе Сухумскаго округа представляется особенно важнымъ между прочимъ въ двухъ отношеніяхъ — въ отношеніи условий развитія мѣстнаго хозяйства и со стороны большей или меньшей пригодности отдѣльныхъ пунктовъ округа для устройства климатическихъ станцій. Авторъ посвящаетъ свои замѣтки главнымъ образомъ ознакомленію съ условіями мѣстнаго хозяйства и природными богатствами края. Что касается достоинствъ сухумскаго побережья въ климатолѣчебномъ отношеніи, то г. Фонъ-Дервизъ лучшимъ уголкомъ для зимней климатической станціи считаетъ гор. Сухумъ; другимъ превосходнымъ для устройства климатической станціи мѣстомъ является, по его мнѣнію, урочище Цицунда съ его прелестною сосновой рощей. Выборъ Гагръ для зимняго курорта авторъ находитъ совершенно неудачнымъ. Переходя къ условіямъ хозяйственной жизни, онъ прежде всего останавливается на характеристикѣ путей сообщенія. Отсутствие въ этомъ богатомъ природою краѣ путей сообщенія является одною изъ главнѣйшихъ причинъ полнаго застоя въ культурѣ. Дороги между селеніями вообще частью имѣютъ такой ужасный видъ, что едва ли заслуживаютъ названія дорогъ. Въ распутицу на такихъ дорогахъ производится движеніе, такъ какъ даже буйволы не въ состояніи везти порожнюю арбу. Населеніе округа — свыше 130 тыс. душъ — распредѣляется слѣдующимъ образомъ: абхазцевъ — 72867 душъ, самурзаканцевъ — 31486 душъ; затѣмъ идетъ пришлое населеніе: русскіе — 1150, греки — 2418, мингрельцы — 7464 и проч.; кромѣ того, на арендномъ правѣ живутъ на частныхъ земляхъ около 15 тыс. армянъ и до 2 — 3 тыс. турокъ. Главнымъ занятіемъ для всѣхъ народностей кромѣ армянъ и грековъ служитъ земледѣліе, греки-же и армяне занимаются исключительно разведеніемъ табака. Вся культурная полоса округа, находящаяся въ районѣ населенныхъ мѣстъ, заключаетъ въ себѣ около 420 тыс. десятинъ; изъ этой площади во владѣніе поселянъ всѣхъ національностей введено около 89.412 дес.; обрабатывается изъ нихъ въ среднемъ болѣе 2 — 2½ дес. на семью, что составитъ около 33% отве-

денной площади; вся же остальная масса земли остается въ перво-бытномъ видѣ подъ зарослями папоротника, ежевики, боярышника и проч. Скотоводство въ округѣ находится въ самомъ плачевномъ состояніи вслѣдствіе отсутствія необходимаго корма. Лѣсное хозяйство, которое могло-бы имѣть немаловажное значеніе въ экономической жизни края, въ настоящее время играетъ незначительную роль. Причина этому — отсутствіе лѣсовозныхъ путей; теперь дѣл обстоитъ такъ, что, напримѣръ, тысяча штукъ дубовой кленки отпускается изъ казеннаго лѣса за 15 — 20 р., а доставить ихъ на берегъ обойдется въ 100 р. Этимъ-же объясняется такое изумительное явленіе, что, несмотря на громадныя лѣсныя богатства округа, лѣсъ для построекъ привозятъ сюда изъ Херсона и Галаца. Только въ послѣднее время приступлено въ значительныхъ размѣрахъ къ сплаву лѣса по Кодору. Это — извѣстное лѣсное дѣло ростовскаго лѣсопромышленника Максимова. О размѣрахъ дѣла можно судить по тому, что въ 1903 г. Максимовымъ сплавлено 55 тыс. бревенъ. На Кодорѣ-же устроены два лѣсопильныхъ завода, приготовлявшіе главнымъ образомъ ящичный матеріалъ для укупорки керосиновыхъ жестянокъ; матеріалъ этотъ шель въ Батумъ и на заводы Ротшильда и Мантанева. Изъ другихъ отмѣчаемыхъ источниковъ природныхъ богатствъ округа наибольшее экономическое значеніе принадлежитъ каменному углю, открытому въ началѣ 90-хъ годовъ прошлаго столѣтія въ Ткварчельской лѣсной казенной дачѣ.

Переходимъ къ доходамъ и расходамъ Отдѣла.

Къ 1-му января 1906-го года всего суммъ у Отдѣла имѣлось 15087 р. 38 копѣекъ.

По смѣтѣ къ поступленію въ 1906-мъ году ожидалось 2950 р. въ дѣйствительности же *поступило* 2963 р. 68 к., болѣе противъ смѣты на 13 р. 68 к. По отдѣльнымъ статьямъ смѣты поступления были слѣдующія (въ рубляхъ):

Статьи дохода.	Назначено по смѣтѣ.	Поступило.	Поступило больше (+) или меньше (-) противъ смѣты
Пособіе отъ казны	2000.00	2000.00	—
Проценты съ капиталовъ	580.00	550.24	—29.76
Членскіе взносы	300.00	360.00	+60.00
Отъ продажи изданій	70.00	53.44	—16.56

Изъ 360 р. членскихъ взносовъ взносы за 1906-й годъ составляли 230 р., за 1905-й — 90 р., за 1904-й — 30 и за 1903-й — 10 рублей.

Израсходовано было въ теченіе отчетнаго года 2083 р. 99 к., еше противъ смѣты на 866 р. 01 к. По отдѣльнымъ статьямъ смѣты расходы распредѣлялись слѣдующимъ образомъ:

Статьи расхода.	Назначено по смѣтѣ.	Израсходовано.	Израсходовано болѣе (+) или менѣе (-) противъ смѣты.
Канцелярія	950.00	927.00	—23.00
Командировки съ научными цѣлями.	300.00	200.00	—100.00
Изданіе „Записокъ“ и „Извѣстій“	1600.00	914.70	—685.30
Библіотека	50.00	6.00	—44.00
Разные расходы	50.00	36.29	—13.71

По канцеляріи Отдѣла въ 1906-мъ году израсходовано: 600 р. правителю дѣль, 240 р. писцу и 87 р. сторожу.

Изданіе „Записокъ“ и „Извѣстій“: 758 р. 90 к. гонорара авторамъ (считая въ томъ числѣ пособія на лѣтнія экскурсіи), 180 р. 19 к. за наборъ и печать, 20 р. 61 к. за бумагу и 55 р. за корректуру.

Къ 1-му января 1907-го года въ остаткѣ отъ доходовъ прежнихъ лѣтъ было 15087 р. 38 к. и отъ доходовъ 1906-го года 379 р. 69 к., итого 15967 р. 07 к. Изъ этой суммы 5265 р. 52 к. имѣютъ спеціальное назначеніе, именно: 679 р. 44 к. на цѣльное описаніе Кавказа, 775 р. 10 к. на печатаніе трудовъ совместно съ отдѣломъ генеральнаго штаба при штабѣ кавказскаго военнаго округа, 1614 р. на медали имени Ходзько, 796 р. 98 к. на выдачи по опредѣленію предсѣдательствующаго и 1400 р. неприкосновеннаго капитала. Суммы Отдѣла хранятся въ тифлисскомъ отдѣленіи государственнаго банка; изъ нихъ 14500 р. заключаются въ процентныхъ бумагахъ (на 14400 р. имѣется свидѣтельство 4⁰/₀-ной государственной ренты и на 100 р. одинъ закладной съ выигрышами билетъ государственнаго дворянскаго земельного банка), 1311 р. 16 к. хранятся по книжкѣ сберегательной кассы, 34 р. 93 к. — по расчетной книжкѣ и 120 р. 98 к. — на рукахъ у правителя дѣль.

Въ заключеніе предлагается Распорядительнымъ Комитетомъ смѣта на 1907-й годъ.

Смѣта доходовъ и расходовъ Кавказскаго Отдѣла ИМПЕРАТОРСКАГО
Русскаго Географическаго Общества на 1907-й годъ.

Д о х о д ы.

Остатокъ отъ доходовъ 1906-го года	879.69
Пособіе изъ государственнаго казначейства	2000.00
Проценты съ капиталовъ	600.31
Членскіе взносы	500.00
Отъ продажи изданій	60.00
И т о г о	4040.00

Р а с х о д ы.

Канцелярія	1000 00
Библіотека	340.00
Изданіе „Записокъ“ и „Извѣстій“	2000.00
Командировки съ научными цѣлями	500.00
Мелкіе и непредвидѣнные расходы	200.00
И т о г о	4040.00

Списокъ книгъ, полученныхъ въ Отдѣлѣ въ теченіе 1906-го года *.

Аннертъ Э. Э. Геологическая карта зейскаго золотоноснаго района. Описание листа III — 2. ГИЗОС.

Библиографическія записки. Ежемѣсячное иллюстрированное изданіе. 1892. Отъ Н. А. Султанъ-Крымъ-Гирея.

Богоявленскій Н. Матеріалы къ познанію эмбриональнаго развитія, почкованія и регенерациі *Zoobotryon pellucidus* Ehrbg. ИИОЛЕАЭ, т. CVIII.

*) Въ „Спискѣ“ приняты слѣдующія сокращенія: ГИЗОС — „Геологическія изслѣдованія въ золотоносныхъ областяхъ Сибири“; ЗГ — „Записки по гидрографіи, издаваемые главнымъ гидрографическимъ управленіемъ“; ЗИАНИФО — „Записки Императорской академіи наукъ по историко-филологическому отдѣленію“; ЗИАНФМО — „Записки Императорской академіи наукъ по физико-математическому отдѣленію“; ЗИРГООГ — „Записки Императорскаго русскаго географическаго общества по общей географіи“; ИДЗРР — изданія департамента земледѣлія по рыбопромышленности и рыбководству; ИИМАО — „Извѣстія Императорскаго московскаго археологическаго общества“; ИИОЛЕАЭ — „Извѣстія Императорскаго общества любителей естествознанія, антропологии и этнографіи, состоящаго при московскомъ университетѣ“; ИТОИРГО — „Извѣстія туркестанскаго отдѣла Им-

Борисякъ А. Геологическій очеркъ изюмскаго уѣзда и прилежащей полосы павлоградскаго и зміевскаго уѣздовъ. Сѣверо-западная окраина Донецкаго края. ТГК, нов. сер., в. 3.

Борисякъ А. Pelesuroda юрскихъ отложеній Европейской Россіи. З. II. Argidae. ТГК, нов. сер., в. 19.

Ботаническій журналъ, издаваемый отдѣленіемъ ботаники Императорскаго с.-петербургскаго общества естествоиспытателей, подъ ред. Б. А. Феденко. 1906, №№ 1 и 2. ТИСПОЕ, XXXV, 3.

Бѣляевъ А. Д. Богатырская хата (dolmen). Туансе. 1906.

Бюллетень постоянной центральной сейсмической комиссіи. 1904, 10—12; 1905, 1—6.

Васильевскій В. и Никитинъ П. Сказанія о 42 аморійскихъ мученикахъ и церковная служба имъ. ЗИАНИФО, сер. VIII, т. VII, 2.

Веберъ В. Н. Геологическія изслѣдованія части сухумскаго округа въ 1900 году. Спб. 1903.

Вейнбергъ Р. Л. Мозгъ поляковъ. Расово-анатомическое изслѣдованіе. ИЮЛЕАЭ, т. СІХ.

Винниковъ Н. П. Вычисленіе площади Кавказскаго края. Спб. 1905.

Внѣшняя торговля по европейской границѣ за декабрь и за весь 1905 годъ.

Военно-конская перепись 1903—1904 гг. СРИ, LXI.

Выходцевъ И. Боржомъ, его минеральные источники и климатъ. Тифлисъ. 1890.

Гайковичъ А. Альбомъ картограммъ и диаграммъ по производству, продажѣ и потребленію вина и пива. Спб. 1905.

Галай Я. Д. Антропологическія данныя о великоруссахъ старшцаго уѣзда тверской губерніи. ИЮЛЕАЭ, т. СХІ.

Геологическія изслѣдованія въ золотоносныхъ областяхъ Сибири. Амурско-приморскій золотоносный районъ, в. V. Ленскій золотоносный районъ, в. III.

Дедекинъ Р. Что такое числа и для чего они служатъ? ИФМОИКУ, вторая серія, т. XV, № 2.

Дерюгинъ К. М. Мурманская біологическая станція. 1899—1905. ТИСПОЕ, XXXVII, в. 4.

Джанашвили М. Краткій отчетъ по церковному музею за 1902—3 г. Тифлисъ. 1903.

Динникъ Н. Млекопитающія горной полосы кубанской области.

Императорскаго русскаго географическаго общества“; ИТТИ — „Извѣстія томскаго технологическаго института“; ИФМОИКУ — „Извѣстія физико-математическаго общества при Императорскомъ казанскомъ университетѣ“; МАРИАК — „Матеріалы по археологій Россіи, издаваемые Императорскою археологическою комиссіею“; СРИ — „Статистика Россійской Имперіи“; ГВСК — „Труды варшавскаго статистическаго комитета“; ТГК — „Труды геологическаго комитета“; ТИСПОЕ — „Труды Императорскаго с.-петербургскаго общества естествоиспытателей“; ТСОДТС — „Труды статистическаго отдѣленія департамента таможенныхъ сборовъ“.

Догель А. С. Фибриллярное строение концевых нервных аппаратов въ кожѣ человѣка и животныхъ и теорія нервовъ. ЗИАНФМО, сер. VIII, т. XVII, 2.

Докучаевъ В. В. Къ вопросу объ открытіи при Императорскихъ русскихъ университетахъ кафедръ почвовѣдѣнія и ученія о микроорганизмахъ (въ частности бактериологін). СПб. 1895. *Отъ Н. А. Султанъ-Крымъ-Гирея.*

Докучаевъ В. В. Къ вопросу о переоцѣнкѣ земель Европейской и Азіатской Россіи съ классификаціей почвъ. М. 1898. *Отъ Н. А. Султанъ-Крымъ-Гирея.*

Докучаевъ В. В. Способы образованія рѣчныхъ долинъ Европейской Россіи. СПб. 1878. *Отъ Н. А. Султанъ-Крымъ-Гирея.*

Докучаевъ В. В. Чего можно и слѣдуетъ ожидать отъ частныхъ (земскихъ, городскихъ, дворянскихъ и др.) публичныхъ курсовъ по сельскому хозяйству и основнымъ для него наукамъ? СПб. 1898. *Отъ Н. А. Султанъ-Крымъ-Гирея.*

Древности Украины. ИИМАО, в. 1.

Дубянской В. О ледникахъ вообще и Кавказа въ частности. М. 1904. *Отъ автора.*

Дубянской В. Экскурсія на Бештау. М. 1904. *Отъ автора.*

Дьячковъ-Тарасовъ А. Н. Горячій Ключъ и его минеральныя воды. Екатеринодаръ. 1901.

Ежегодникъ зоологическаго музея Императорской академіи наукъ. 1905, № 1—2.

Ежегодникъ по геологін и минералогін Россіи. Т. VII, вв. 9 и 10; VIII, вв. 2—7.

Ежегодникъ русскаго горнаго общества. IV, 1904.

Ежемѣсячный метеорологическій бюллетень тифлисской физической обсерваторіи. 1905, 8—13; 1906, 1—9.

Ермолаевъ С. В. Городъ Карсъ. Очеркъ культурнаго развитія за время $\frac{1}{4}$ -в. русскаго владычества. Карсъ. 1902. *Отъ автора.*

Житковъ Б. М. и Бутурлинъ С. А. Матеріалы для орнитофауны симбирской губерніи. СПб. 1906.

Журналъ комиссіи, учрежденной въ 1904 г. въ гор. Ставрополѣ изъ духовныхъ и свѣтскихъ лицъ для установленія нормы духовенству епархіи за требоисправленіе, въ связи съ другими способами обезпеченія его. *Прибавленіе къ № 12 „Ставропольскихъ губ. вѣдомостей“ за 1906 г.*

Журналъ министерства народнаго просвѣщенія. 1905, 12; 1906, 1—12.

Журналъ перваго засѣданія ставропольской ученой архивной комиссіи. *Прибавленіе къ № 35 „Ставропольскихъ губ. вѣдомостей“ за 1906 г.*

Записки западно-сибирскаго отдѣла Императорскаго русскаго географическаго общества. Кн. XXXII.

Записки Императорскаго одесскаго общества исторіи и древностей. Т. XXVI.

Записки Императорскаго русскаго географическаго общества по общей географіи. Т. XXVII, 2; XXXVII, 2; XXXVIII, 2; XL, 2; XLII.

Записки Императорскаго русскаго географическаго общества по отдѣленію этнографіи. Т. XXXI, ч. I, вв. 1 и 2.

Записки Императорскаго с.-петербургскаго минералогическаго общества. Вторая сер., ч. XLIII, вв. 1 и 2.

Записки Императорской академіи наукъ по историко-филологическому отдѣленію. Сер. VIII: т. VI, № 7; т. VII, №№ 1—7.

Записки Императорской академіи наукъ по физико-математическому отдѣленію. Сер. VIII: т. XVI, №№ 4—12; т. XVII, №№ 1—7 т. XVIII, № 1.

Записки крымско-кавказскаго горнаго клуба. 1906, №№ 3—8.

Записки ново-александрійскаго института сельскаго хозяйства и лѣсоводства. Т. XVIII, 1.

Записки новороссійскаго общества естествоиспытателей. Т. XXVIII, 1, 2; XXIX.

Записки по гидрографіи, издаваемыя главнымъ гидрографическимъ управленіемъ. Приложение къ вып. XXVII.

Записки русскаго бальнеологическаго общества въ Пятигорскѣ. 1905—1906 (VIII), №№ 3—5.

Записки уральскаго общества любителей естествознанія. XXV.

Зелинскій С. П. Объяснительный словарь татарскихъ, грузинскихъ и армянскихъ словъ, вошедшихъ въ „Матеріалы для изученія экономическаго быта государственныхъ крестьянъ Закавказскаго края“. Тифлисъ. 1889.

Землевѣдѣніе. 1905, III и IV; 1906, I—II.

Зенгеръ Г. Э. Двѣ петербургскія рукописи латинскихъ стихотвореній Яна Кохановскаго. ЗИАНИФО, сер. VII, т. VIII, 1.

И. Б. Обзорѣніе губернскихъ вѣдомостей съ 1842 по 1847 годъ. Статья девятая и послѣдняя. *Отъ А. Н. Султанъ-Крымъ-Гирея.*

Ивановскій Л. К. Курганы с.-петербургской губерніи въ раскопкахъ. МАРИАК, № 20.

Извѣстія геологическаго комитета. XXIII (1904), №№ 5—10; XXIV (1905), 1—5.

Извѣстія екатеринославскаго высшаго горнаго училища. 1905 (I), в. 1; 1906 (II), вв. 1 и 2.

Извѣстія Императорскаго общества любителей естествознанія, антропологии и этнографіи, состоящаго при московскомъ университетѣ. Тт. CVII, 2—CXI.

Извѣстія Императорскаго русскаго географическаго общества. Т. XLII (1906), 1.

Извѣстія Императорскаго томскаго университета. Кн. XXV, XXVI.

Извѣстія Императорской академіи наукъ. V серия, т. XXII, 4 и 5; XXIII, 1—3; XXIV, 1—3.

Извѣстія кавказскаго музея. Т. II, в. 1.

Извѣстія кавказской шелководственной станціи. 1904, 9—11.

Извѣстія красноярскаго подотдѣла восточно-сибирскаго отдѣла Императорскаго русскаго географическаго общества. Т. II, 2.

Извѣстія общества археологій, исторіи и этнографіи при Императорскомъ казанскомъ университетѣ. Т. XXI, вв. 3—6; XXII, вв. 1—4.

Извѣстія постоянной центральной сейсмической комиссіи. Т. II, 2.

Извѣстія русскаго астрономическаго общества. В. XI, №№ 7—9; в. XII, №№ 1—6.

Извѣстія томскаго технологическаго института императора Николая II. Кн. III, приложение къ ней и прил. къ кн. IV.

Извѣстія туркестанскаго отдѣла Императорскаго русскаго географическаго общества. Т. IV.

Извѣстія физико-математическаго общества при Императорскомъ казанскомъ университетѣ. Вторая серія, т. XV, № 2.

Извѣстія штаба кавказскаго военнаго округа. №№ 9—16.

Изданія департамента земледѣлія по рыбной промышленности и рыбоводству. В. 33, № 10.

Изъ николевскаго рыбоводнаго завода. № 10. ИДЗРР, 33.

Иллюстрированный путеводитель по Одессѣ, Крыму, Кавказу и Востоку (Константинополь — Каиръ). Подъ редакціей Путника (Н. Н. Лендера). Изданіе И. Г. Бляштейна. Годъ изданія X. Одесса, 1906.

Кавказскій сборникъ. Т. XXV.

Калфоглы И. И. Историческая справка о греческой Церкви на Кавказѣ. Батумъ. 1906. *Отъ автора.*

Каменскій С. Н. Карповыя Кавказа. Тифлисъ. 1901.

Карпинскій А. О трохилискахъ. ТГК, нов. сер., в. 27.

Книжный вѣстникъ. 1863, №№ 13—24; 1864; 1865; 1867, №№ 4—13.

Отъ Н. А. Султанъ-Крымъ-Гирея.

Книповичъ Н. М. Основы гидрологіи европейскаго ледовитаго океана. ЗИРГООГ, XLII.

Козловъ П. К. Монголія и Камъ. Т. 1, ч. 1 — По Монголіи до границъ Тибета. Т. 1, ч. 2 — Камъ и обратный путь. СПб. 1905 и 1906.

Краснопольскій А. Геологическое описаніе невьянскаго горнаго округа. ТГК, нов. сер., в. 25.

Кржижановскій А. Э. Плотины и эксплуатация энергіи воды для питанія двигателя. ИТТИ, прил. къ кн. III.

Кузнецовъ Н., Бушъ Н., Томинъ А. Flora caucasica critica. Матеріалы для флоры Кавказа. Вв. 1 — 13.

Кулаковскій Ю. Древности южной Россіи. Двѣ керченскія катакомбы съ фресками. Приложение: христіанская катакомба, открытая въ 1895 году МАРИАК, № 19.

Кулябко А. А. Фармакологическія и токсикологическія изслѣдованія на вырѣзанномъ сердцѣ. ЗИАНФМО, сер. VIII, т. XVI, 7.

Ламанскій В. В. Древнѣйшіе слои силурійскихъ отложеній Россіи. ТГК, нов. сер., в. 20.

Лѣтописи николаевской главной физической обсерваторіи, издаваемыя М. Рыкачевымъ. 1903, ч. II, в. 2; 1904, ч. I и ч. II, в. 1.

Марковъ С. О. Гидрологическія изслѣдованія, произведенныя въ 1895. и 1896 гг. въ Лаперузовомъ проливѣ и въ другихъ мѣстахъ. ЗИАНФМО, сер. VIII, т. XVI, 9.

Матеріалы для геологіи Кавказа. Сер. III, кн. 6.

Матеріалы къ познанію фауны и флоры Россійской Имперіи. Отдѣлъ ботанической. Вв. 3—5.

Матеріалы по археологіи Россіи, издаваемыя Императорскою археологическою комиссіею. №№ 19, 20.

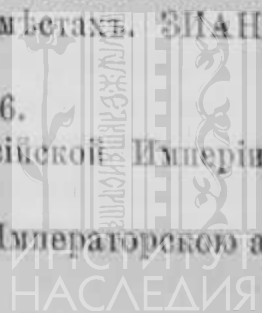

Международный институтъ социальной библиографіи. Программа и протоколъ 1-го засѣданія организационнаго комитета. Берлинъ. 1906.

Межовъ В. И. Литература русской географіи, статистики и этнографіи за 1875 годъ. СПб. 1878. *Отъ Н. А. Султанъ-Крымъ-Гирея.*

Мейстеръ А. К. Геологическая карта енисейскаго золотоноснаго района. Описание листа К — 9. ГИЗОС.

Мейстеръ А. К. Геологическая карта енисейскаго золотоноснаго района. Описание маршрутовъ юго-восточной части енисейскаго округа. ГИЗОС.

Михайленко Я. И. Къ вопросу о соотношеніи между парціальной плотностію растворителя въ растворѣ и упругостію пара раствора. Прил. къ кн. IV ИТТИ.

Монголія и Камъ. Труды экспедиціи Императорскаго русскаго географическаго общества, совершенной въ 1899 — 1901 гг. подъ руководствомъ П. К. Козлова. Т. I, ч. 1 и 2. СПб., 1905 и 1906.

Наблюдения магнитной и метеорологической обсерваторіи въ Екатеринбургѣ за 1903 годъ.

Наблюдения метеорологической обсерваторіи Императорскаго юрьевскаго университета въ 1904 г.

Наблюдения метеорологической обсерваторіи московскаго сельскохозяйственнаго института. 1904.

Нагроевъ А. Мцхетъ и его соборъ Свѣти-Цховели. Тифлисъ. 1901.

Научные результаты Аральской экспедиціи, снаряженной туркестанскимъ отдѣломъ Императорскаго русскаго географическаго общества. ИТОИРГО, IV, в. 6.

Никольскій А. М. Пресмыкающіяся и земноводныя Россійской Имперіи. ЗИАНФМО, сер. VIII, т. XVII, 1.

Обзоръ бакинской губерніи за 1904 годъ.

Обзоръ самаркандской области за 1905 годъ.

Обзоръ черноморской губерніи за 1904 годъ.

Обозрѣніе губернскихъ вѣдомостей съ 1842 по 1847 г. То же съ 1848 по 1850 г. *Отъ Н. А. Султанъ-Крымъ-Гирея.*

Общій планъ частныхъ курсовъ по сельскому хозяйству и основнымъ для него наукамъ. Программы отдѣльныхъ предметовъ, время лекцій и условія подписки. СПб. 1898. *Отъ Н. А. Султанъ-Крымъ-Гирея.*

Опись книгамъ, напечатаннымъ въ типографіи канцеляріи главнаго начальствующаго гражданскою частью на Кавказѣ съ 1846 по 1901 годъ. Тифлисъ. 1901.

Отчетъ Императорскаго русскаго историческаго музея имени императора Александра III въ Москвѣ за 1905 г.

Отчетъ Императорской археологической комиссіи за 1894 годъ.

Отчетъ общества распространенія образованія и техническихъ свѣдѣній среди горцевъ терской области за 1905 годъ.

Отчетъ одесской городской публичной библіотеки за 1905 годъ.

Отчетъ о дѣятельности западно-сибирскаго отдѣла Императорскаго русскаго географическаго общества за 1903 годъ. То же за 1904 годъ.

Отчетъ о сорокъ четвертомъ присужденіи наградъ графа Уварова. ЗИАНИФО, сер. VIII, т. VI, 7.

Отчетъ о сорокъ пятомъ присужденіи наградъ графа Уварова. ЗИ-АНИФО, сер. VIII, т. VII, 3.

Отчетъ о состояніи и дѣятельности Императорскаго с.-петербургскаго ботаническаго сада за 1905 г.

Отчетъ о состояніи и дѣятельности Императорскаго с.-петербургскаго университета за 1905 годъ.

Отчетъ о состояніи и дѣятельности карскаго областного статистическаго комитета за 1905 г.

Отчетъ о ходѣ и послѣдствіяхъ статистическихъ работъ въ губерніяхъ царства польскаго. ТВСК, XXI.

Отчетъ попечителя кавказскаго учебнаго округа за 1905 годъ.

Отчетъ правленія кавказскаго горнаго общества въ Пятигорскѣ за 1905 годъ.

Отчетъ тифлискаго отдѣленія Императорскаго русскаго музыкальнаго общества и состоящаго при немъ музыкальнаго училища за 1905 — 1906 гг.

Отчетъ управленія закавказскихъ желѣзныхъ дорогъ за 1904 годъ.

Отчеты о состояніи учебныхъ заведеній кавказскаго учебнаго округа за 1901 и за 1902 годы.

Официальный указатель желѣзнодорожныхъ, пароходныхъ и другихъ пассажирскихъ сообщеній. Вып. 24-й. Лѣтнее движеніе 1906 г. СПб. 1906.

Памятная книжка константиновскаго межевого института за 1904 — 1905 г.

Паткановъ С. Опытъ географіи и статистики тунгусскихъ племенъ Сибири на основаніи данныхъ переписи населенія 1897 г. и другихъ источниковъ. Часть I, вв. 1 и 2 — Тунгусы собственно. СПб. 1906.

Педашенко А. А. Государственныя сберегательныя кассы на Сѣверномъ Кавказѣ. Ихъ развитіе и современное состояніе. Ставрополь губ. 1905. *Отъ А. С. Собріевскаго.*

Перепись Москвы 1902 года. Часть I. Населеніе. М. 1902.

Першке Л. Л. Обзоръ отраслей промышленности въ Закавказскомъ краѣ, служащихъ источникомъ косвенныхъ налоговъ, и поступленіе акцизнаго по краю дохода за 1904 годъ. Тифлисъ. 1905.

Полиловъ. Обзоръ плаваній гидрографической экспедиціи Сѣвернаго Ледовитаго океана въ метеорологическомъ, гидрологическомъ и санитарно-гигіеническомъ отношеніяхъ. ЗГ, прил. къ в. XXVII.

Полтавскій кружокъ любителей физико-математическихъ наукъ. 1904 — 5, VI.

Правда о дѣлѣ супруговъ Теръ-Григорьянцъ. Тифлисъ. 1906.

Приложеніе къ всеподданнѣйшему отчету о состояніи тифлисской губерніи за 1904 годъ.

Прозрителевъ Г. Н. Древніе христіанскіе памятники на Сѣверномъ Кавказѣ. Ставрополь губ. 1906. *Отъ А. С. Собріевскаго.*

Прозрителевъ Г. Н. Мажары. Одинъ изъ древнѣйшихъ городовъ Сѣвернаго Кавказа. Ставрополь губ. 1905. *Отъ А. С. Собріевскаго.*

Протоколъ годичнаго засѣданія омскаго медицинскаго общества 11 октября 1905 года.

Протоколы Высочайше утвержденного особаго совѣщанія для составленія новаго устава о печати. №№ 1—25.

Протоколы омскаго медицинскаго общества. 1905 — 1906, в. II, №№ 1—5.

Работы, произведенныя въ лабораторіяхъ зоологическаго и зоотомическаго кабинетовъ Императорскаго с.-петербургскаго университета. № 18. ТИСПОЕ, XXXVII, в. 4.

Разевигъ В. А. Зоологическія впечатлѣнія. 1906. *Отъ автора.*

Разевигъ В. А. Изъ жизни охотника. Очерки, рассказы, листки изъ записной книжки. III. Ночь въ Абхазіи. *Отъ автора.*

Разевигъ В. А. Кавказская серна. 1906. *Отъ автора.*

Разевигъ В. А. Къ краниологіи медвѣдя. Форма черепа буряго медвѣдя (*Ursus arctos* L.) въ зависимости отъ возраста и породы. Тула. 1906. *Отъ автора.*

Разевигъ В. А. Новый видъ кавказскаго тура (*Capra dinniki* Satunin). *Отъ автора.*

Родоиски напредѣкъ. Мѣсечно иллюстрировано счисаніе за наука, общественни знанія и народни умотворенія. 1906 (IV), кн. I, 1 и 2.

Сатунинъ К. А. Гіены передней Азіи. Тифлисъ. 1905. *Отъ автора.*

Сатунинъ К. А. Объ ежахъ Россійской Имперіи. Казань. 1900. *Отъ автора.*

Сатунинъ К. А. Очерки природы Кавказа. II. Поѣздка по эриванской губ. и карскаго области осенью 1900 года. М. 1903. *Отъ автора.*

Сатунинъ К. А. Очерки природы Кавказа. III. Поѣздка по западной части карскаго области и вдоль турецкой границы. М. 1904. *Отъ автора.*

Сатунинъ К. А. Новый видъ ежа изъ Закавказья. Казань. 1901. *Отъ автора.*

Сатунинъ К. А. Новыя и малоизвѣстныя млекопитающія Кавказа и закаспійской области. Тифлисъ. 1905.

Сборникъ консульскихъ донесеній. 1906 (IX), 1—6.

Сборникъ матеріаловъ для описанія мѣстностей и племенъ Кавказа. XXII — XXVII.

Сборникъ матеріаловъ для статистики сырѣ-дарьинской области. Т. XII.

Сборникъ свѣдѣній по культурѣ цѣнныхъ растений на Кавказѣ. В. VI.

Сводъ товарныхъ цѣнъ на главныхъ русскихъ и иностранныхъ рынкахъ за 1905 г.

Серебренниковъ С. З. Таблица первыхъ девяноста чиселъ Бернулли. ЗИАНФМО, сер. VIII, т. XVI, 10.

Смирновъ Д. А. Магнитныя и астрономическія опредѣленія по обьенисейской соединительной системѣ и по сибирской желѣзной дорогѣ отъ Челябинска да Красноярска. ЗИАНФМО, сер. VIII, т. XVII, 7.

Собріевскій А. С., Вадковскій А. А. и Педашенко А. А. Малый кредитъ и учрежденія его вообще и въ ставропольской губерніи въ частности. Ставрополь Кавказскій. 1906. *Отъ А. С. Собріевскаго.*

Собріевскій А. С. Государственный квартирный налогъ по закону 14 мая 1893 года. Екатеринодаръ. 1900. *Отъ автора.*

Собріевскій А. С. Екатеринодарскій хлѣбный рынокъ. Вывозъ хлѣба изъ кубанской области въ связи съ движеніемъ грузовъ, колебаніемъ хлѣбныхъ цѣнъ и поступленіемъ сборовъ торговыхъ и акцизныхъ. Екатеринодаръ. 1899. *Отъ автора.*

Собріевскій А. С. Обложеніе дополнительнымъ раскладочнымъ сборомъ торговыхъ и промышленныхъ предпріятій въ кубанской области за восьмилѣтіе съ 1889 по 1896 г. Статистика торговли и промысловъ по даннымъ податныхъ присутствій. Екатеринодаръ. 1897. *Отъ автора.*

Собріевскій А. С. О производительности и доходности промышленныхъ предпріятій въ г. Екатеринодарѣ. (По поводу „Учета доходности промышленныхъ предпріятій и промысловъ по внѣшнимъ признакамъ“, изд. департамента торговли и мануфактуръ, Спб., 1895 г.). Съ краткимъ очеркомъ торговли. Екатеринодаръ. 1896 г. *Отъ автора.*

Собріевскій А. С. Промысловое обложеніе по закону 8-го іюня 1898 года. Ставрополь губ. 1900. *Отъ автора.*

Собріевскій А. С. Статистика вообще на Сѣверномъ Кавказѣ и въ ставропольской губерніи въ частности. Ея задачи и организація. Ставрополь губ. 1905. *Отъ автора.*

Собріевскій А. С. Торговое общество казаковъ въ черноморскомъ (кубанскомъ) казачьемъ войскѣ. Екатеринодаръ. 1897. *Отъ автора.*

Собріевскій А. С. 1896-й годъ въ торговой жизни города Екатеринодара. Екатеринодаръ. 1897. *Отъ автора.*

Соколовъ Н. Фауна моллюсковъ Мандриковки. ТГК, нов. сер., в. 18.

Сорокъ пять народныхъ старинныхъ пѣсенъ въ заводахъ пермской губерніи. Записаны Л. Е. Воеводинымъ. Пермь. 1905.

Составъ русскаго астрономическаго общества. Исправленъ по 1 іюня 1906 г.

Списокъ населенныхъ мѣстъ эриванской губерніи, съ показаніемъ въ каждомъ числа дымовъ по посемейнымъ спискамъ 1886 г. и дѣйствительно нынѣ имѣющагося числа плательщичьихъ хозяйствъ, количества земли по угодіямъ, доходности ея и существующаго государственнаго и общественнаго обложенія.

Ставропольскій музей Сѣвернаго Кавказа, его задачи и программы по отдѣламъ. Ставрополь губ. 1906. *Отъ А. С. Собріевскаго.*

Сталинскій Е. С. 1801 — 1901. Юбилейный сборникъ къ столѣтію присоединенія Грузіи къ Россіи. Тифлисъ. 1901.

Статистика землевладѣнія крестьянскаго, мелкошляхетскаго, посадскаго и др. въ губерніяхъ царства польскаго къ началу 1904 года. ТВСК, XXI.

Статистика производствъ, облагаемыхъ акцизомъ. 1903, в. II.

Статистика Россійской Имперіи. LX, 2; LXI.

Статистическія свѣдѣнія о состояніи среднихъ учебныхъ заведеній кавказскаго учебнаго округа въ 1905 году. Тифлисъ. 1906.

Таарих-и эмэніе. Исторія владѣтелей Кашгаріи. Сочиненіе муллы Муса, бекъ мулла Айса, сайрамаца. Изданная Н. Н. Пантусовымъ. Казань. 1905.

Тарасовъ С. М. Экскурсія на девдораекій ледникъ. Владикавказъ. 1895.

Труды антропологического отдѣла Императорскаго общества любителей естествознанія, антропологій и этнографіи, состоящаго при московскомъ университетѣ. Тт. XXIV и XXV.

Труды бакинскаго отдѣленія Императорскаго русскаго техническаго общества. 1904 (XIX), 6; 1905 (XX), 6 — 9; 1906 (XXI), 1 — 8.

Труды ботаническаго сада Императорскаго юрьевскаго университета. Тт. I — III; т. VI, вв. 3 и 4; т. VII, вв. 1—3.

Труды варшавскаго статистическаго комитета для десяти губерній црства польскаго. В. XXI.

Труды второго всероссійскаго съѣзда дѣятелей по климатологій, дрологій и бальнеологій въ память Петра Великаго. Тт. I и II. СПб. 05, 1906.

Труды геологическаго комитета. Новая серія, вв. 3, 14, 18 — 20, 27.

Труды двѣнадцатаго археологическаго съѣзда въ Харьковѣ 1902 г. т. I — III.

Труды зоологическаго отдѣленія Императорскаго общества любителей естествознанія, антропологій и этнографіи. Тт. XV и XVI.

Труды Императорскаго вольнаго экономическаго общества. 1905, — 3; 1906, 1 — 3.

Труды Императорскаго московскаго археологическаго общества. XXI, 1.

Труды Императорскаго с.-петербургскаго ботаническаго сада. Т. XIV, 3; XXV, 1.

Труды Императорскаго с.-петербургскаго общества естествоиспытателей. Т. XXXIV, в. 3; XXXV, в. 3, №№ 1, 2; XXXVI, в. 1, № 8; XXXVII, 1, №№ 1 — 6.

Труды опытныхъ лѣсничествъ. В. 4.

Труды по востокоедѣнію, издаваемые лазаревскимъ институтомъ сточныхъ языковъ. Вв. XXIII, XXIV.

Труды с.-петербургскаго общества естествоиспытателей. Т. XIX.

Труды студенческаго кружка для изслѣдованія русской природы состоящаго при Императорскомъ московскомъ университетѣ. Кн. I.

Труды тифлискаго ботаническаго сада. В. II; в. IX, кн. 1.

Труды троицкосавско-кяхтинскаго отдѣленія приамурскаго отдѣла императорскаго русскаго географическаго общества. Т. VII, в. 3.

Тюшовъ В. Н. По западному берегу Камчатки. ЗИРГООГ, т. XXXVII, 2.

Указатель изданій бывшаго министерства земледѣлія и государственныхъ имуществъ по сельскохозяйственной и лѣсной части, вышедшихъ по 1903 годъ. СПб. 1906.

Урожай 1905 года. II. Яровые хлѣба и картофель. СРИ. IX.

Уставъ кавказскаго общества любителей естествознанія. Владивказъ.

Уставъ туапсинскаго научно-промышленнаго музея (естественно-историческаго, сельскохозяйственнаго и прикладныхъ знаній). Туапсе, 05.

Ученныя записки Императорскаго московскаго университета. Юридическаго факультета. Вв. 22 — 24.

Ученныя записки Императорскаго юрьевскаго университета. 1906, 1 — 6.

Фаусекъ В. Біологическія изслѣдованія въ закаспійской области. ЗИРГООГ, XXVII, 2.

Фелицынъ Е. Д. Библиографическій указатель литературы о кубанской области, кубанскомъ казачьемъ войскѣ и черноморской губерніи. Отдѣлы I, III, IV. Екатеринодаръ. 1899. 1900. 1901.

Фигуровскій И. В. Мѣстные и общіе вѣтры на Кавказѣ. СПб.

Фонъ-Дервизъ Н. В. Пособіе къ опредѣленію древеснаго прироста и запаса въ лѣсахъ. Тифлисъ. 1906. *Отъ автора.*

Хахановъ А. Трапезундская хроника Михаила Панарета. Съ предисловіемъ, переводомъ и примѣчаніями. М. 1905.

Циркуляръ по управленію кавказскимъ учебнымъ округомъ. 1905 (XXXIX), 9—12; 1906 (XL), 1 — 10.

Шамрай В. С. Краткій очеркъ мѣновыхъ (торговыхъ) сношеній по черноморской кордонной и береговой линіи съ закубанскими горскими народами. Съ 1792 по 1864 годъ. На основаніи документовъ, извлеченныхъ изъ дѣлъ кубанскаго войскового и владикавказскаго центрального архивовъ. Екатеринодаръ. 1901. *Отъ автора.*

Шейнъ-Фогель А. Къ реформѣ орфографіи или правописанія русскаго языка (съ разборомъ русскаго алфавита). Тифлисъ. 1901.

Шостакъ М. А. 1801 — 1901. Къ столѣтнему юбилею присоединенія Грузіи къ Россіи. Историческій очеркъ развитія горнаго дѣла на Кавказѣ Тифлисъ, 1901.

Штукенбергъ А. Кораллы и мшанки нижняго отдѣла средне-русскаго каменноугольнаго известняка. ТГК, нов. сер., в. 14.

Щелкановцевъ Я. Наблюденія надъ строеніемъ и развитіемъ Coelenterata. ИИМОЛЕАЭ, т. СХ.

Эдельштейнъ Я. С. Экскурсія по синцинтинскому, фынхуанченскому и ляоянскому округамъ шенцинской провинціи въ южной Маньчжуріи ЗИРГООГ, XXXVIII, 2.

Этнографическое обозрѣніе. 1905, 2 — 4.

Федоровъ Е. С. Новыя особыя точки стереографической проекціи въ связи съ расширеніемъ понятія объ изотропныхъ пучкахъ лучей. ЗИАНФМО, сер. VIII, т. XVII, 5.

Ursprung. 1906, №№ 1 — 7.

Abhandlungen der geographischen Gesellschaft in Wien. 1903—1904, 3, 4.

Annual report of the director of the United States geological survey to the secretary of the interior. 1903 — 1904.

Bericht über die Ergebnisse der Beobachtungen an den Regenstationen des liv.-, est.-, kurländischen Netzes für das Jahr 1901.

Boletín de estadística municipal de la ciudad de Santa Fe. 19, 20.

Boletín mensual de dirección general de estadística de la provincia de Buenos Aires. 66 — 68.

- Boletino de la academia nacional de ciencias en Cordoba. XVIII, 2.
 Bollettino della società africana d'Italia. XXIV, 12; XXV, 1 — 4, 6,
 — 10.
 Bollettino della società geografica italiana. 1906, 2 — 11.
 Boulgakov N. Etude de la decharge oscillatoire á l'aide d'un galva-
 omètre. ЗНАНФМО, сер. VIII, т. XVII, 4.
 Bulletin de la société de géographie commerciale de Bordeaux.
 905 (XXXII), 3 — 21.
 Bulletin de la société de géographie commerciale de Paris. XXVIII,
 — 11.
 Bulletin de la société de géographie commerciale du Havre. 1906
 XXIII), 1.
 Bulletin de la société de géographie et d'études coloniales de Mar-
 seille. 1904 (XXVIII), №№ 3, 4.
 Bulletin de la société impériale des naturalistes de Moscou. 1905,
 № 1 — 3.
 Bulletin de la société royale de géographie d'Anvers. T. XXVIII,
 ; XXIX, 2 — 4.
 Bulletin de la société neuchâteloise de géographie. 1905, t. XVI.
 Bulletin de la société normande de géographie. 1905, 1 — 3; 1904,
 0 — 12; 1905, 10 — 12.
 Bulletin du muséum d'histoire naturelle. 1904, 7, 8; 1905, 1 — 6;
 1906, 1.
 Bulletin mensuel de statistique municipale de la ville de Buénos-
 Ayres. 1905 (XIX), 11, 12; 1906 (XX), 1 — 4.
 Bulletin of the american geographical society. 1906 (XXXVIII),
 — 11.
 Bulletin of the bureau of american ethnology. 28, 29.
 Bulletin of the geological institution of the university of Upsala.
 Vol. VII, № 13 — 14.
 Bulletin of the United States geological survey. №№ 234 — 274, 276.
 Demografia. 1899.
 Deutsche geographische Blätter. 1906 (XXIX), 1 — 3.
 Ethnological survey publications. T. I; t. II, p. 1.
 George P. Das heutige Mexiko und seine Kulturfortschritte. Jena.
 1906.!
- Handlirsch A. Über einige Insektenreste aus der Permformation
 Russlands. ЗНАНФМО, сер. VIII, т. XVI, 5.
 Henuksen G. On the iron ore deposits in sydvaranger Finmorken —
 norway and relative geological problems. Christiania. 1902.
 Hiersemann K. W. Katalog 326. Americana. — Katalog 327. America.
 International catalogue of scientific literature. J. Geography ma-
 thematical and physical. 1902 — 1905.
 Jaegermann R. Ueber die beim Kometen Borrelly 1903. IV beobachtete
 hyperbolische Bewegung der Schweifmaterie. ЗНАНФМО, сер. VIII,
 XVI, 12.
 Jahresbericht des Vereins für Erdkunde zu Metz für die Vereins-
 jahre 1905 — 1906.

- Journal and proceedings of the Asiatic society of Bengal. Vol. II, № 1.
- Kempe. La Suède comme pays des touristes.
- Korrespondenzblatt des Naturforscher-Vereins zu Riga. XLVIII.
- La géographie. 1905 (XI), №№ 1 — 6; 1906 (XII), №№ 1 — 6.
- La montagne. 1906, №№ 1 — 11.
- Le globe. Bulletin. XLV, 1, 2.
- Le globe. Memoires. XLV.
- Lemm O. Iberica. ЗИАНИФО, сер. VIII, т. VII, 6.
- Liapunoff A. Sur un problème de Tchebychef. ЗИАНФМО, сер. VIII, т. XVII, 3.
- Linstow O. Helminthen der russischen Polar-Expedition 1900 — 1903. ЗИАНФМО, сер. VIII, т. XVIII, 1.
- Memoirs of the Asiatic society of Bengal. Vol. I, № 10.
- Mineral resources of the United States. 1903, 1904.
- Mitteilungen der geographischen Gesellschaft (für Thüringen) zu Iena. XXIV, 1906.
- Mitteilungen der kais. königl. geographischen Gesellschaft in Wien. 1905 (XLVIII), 2, 3.
- Mitteilungen des Vereins für Erdkunde zu Dresden. 1906, 1, 2.
- Mitteilungen des Vereins für Erdkunde zu Halle a. S. 1906.
- Mitteilungen des Vereins für Erdkunde zu Leipzig. 1905.
- Monographs of the United States geological survey. Vol. XLVII, XLVIII.
- Neuvième congrès international de géographie, Genève, 27 juillet—6 août 1908. Circulaire d'invitation. Renseignements et programme préliminaires. Genève. 1906.
- Oshanin B. Verzeichnis der palaearktischen Hemipteren mit besonderer Berücksichtigung ihrer Verteilung im Russischen Reiche. B. I, L. 1. Spb. 1906.
- Petersen W. Die Morphologie der Generationsorgane der Schmetterlinge und ihre Bedeutung für die Artbildung. ЗИАНФМО, сер. VIII, т. XVI, 8.
- Professional paper of the United States geological survey. №№ 29 — 49.
- Radloff W. Einleitende Gedanken zur Darstellung der Morphologie der Türksprachen. ЗИАНИФО, сер. VIII, т. VII, 7.
- Reclus E. Les volcans de la terre. 1906.
- Reed W. A. Negritos of Zambales. Manila. 1904.
- Rivista mensile del club alpino italiano. 1906 (XXV), 1 — 10.
- Salensky W. Morphogenetische Studien an Würmern. ЗИАНФМО, сер. VIII, т. XVI, 11.
- Sitzungsberichte der gelehrten estnischen Gesellschaft. 1905.
- Tijdschrift van het koninklijk nederlandsch aardrijkskundig genootschap. 1906 (XXIII), 2 — 6.
- Trautvetter E. R. Elenchus stirpium anno 1880 in isthmo Caucasio lectarum. Petropoli. 1881.
- Twenty-sixth annual report of the director of the United States geological survey to the secretary of the interior. 1904 — 1905.

Twenty-third annual report of the bureau of american ethnology to the secretary of the smithsonian institution. 1901 — 1902.

Water - supply and irrigation paper. №№ 99, 100, 103, 105 — 154, 7, 165 — 169, 171.

Woronin M. Beitrag zur Kenntniss der Monoblephariden. ЗИАНФМО, р. VIII, т. XVI, 4.

Zeitschrift der Gesellschaft für Erdkunde zu Berlin. 1906, 3 — 6.

Девятый международный географический конгрессъ.

Девятый международный географический конгрессъ состоится въ Женевѣ 27 іюля — 6 августа 1908 года (нов. ст.).

Желающій присутствовать въ засѣданіяхъ конгресса, принимать участіе въ его трудахъ и пользоваться всеми правами его членовъ благополучить лично или письменно заявить * о томъ организаціонному комитету конгресса и уплатить установленный взносъ.

Въ залы засѣданій будутъ допускаться только лица, предъявившія членскій билетъ. Исключеніе будетъ сдѣлано только для засѣданій въ дни открытія и закрытія конгресса, каковыя будутъ публичными.

Членскій билетъ на конгрессъ *именной и строго личный*. Размѣръ платы за него опредѣленъ, какъ и на трехъ предыдущихъ международныхъ географическихъ конгрессахъ, въ 25 франковъ (20 марокъ, или 10 фунтъ стерлинговъ, или 5 долларовъ).

Всякій членъ конгресса, за дополнительный взносъ въ 12, 50 франковъ (10 марокъ, или 10 шиллинговъ, или 2 доллара 50 центовъ) за билетъ, можетъ получить билеты для дамъ и молодыхъ людей не старше 20 лѣтъ, которые его сопровождаютъ. Предъявители этихъ билетовъ, также именныхъ и личныхъ, пользуются всеми правами членовъ конгресса, за исключеніемъ, конечно, права голоса и права полученія изданій конгресса.

Принимать взносы уполномоченъ г. Paul Bonna, банкиръ, казначей организаціоннаго комитета (*ММ. Bonna et C-ie, 3, boulevard du Théâtre, Genève*), который обязанъ въ теченіе восьми дней со времени полученія имъ взноса выслать членскій билетъ адресату.

Внесеніе въ списки и въ программы конгресса и выдача членскаго билета въ коемъ случаѣ не могутъ быть сдѣланы ранѣ уплаты желающимъ членскаго взноса.

Засѣданія, въ которыхъ членскій билетъ даетъ право участвовать, дѣлятся на двѣ категоріи: засѣданія общія и засѣданія отдѣловъ.

Общихъ засѣданій будетъ не менѣе восьми (включая открытіе и закрытіе конгресса).

Конгрессъ будетъ дѣлиться на слѣдующія секціи: *математическая географія и картографія; физическая географія вообще; вулканологія и сейсмологія; ледники; гидрографія (потамологія и лимнологія); океанографія; метеорологія и климатологія, земной магнетизмъ; биологическая географія*

* Форма заявленія имѣется въ канцеляріи Отдѣла (Московская, 3).

(фитогеографія и зоогеографія); антропология и этнографія; географія экономическая и социальная; изслѣдованія; преподаваніе географіи; историческая географія.

Эта классификація не окончательная: организаціонный комитетъ сохраняетъ за собою право видоизмѣнить программу, если въ томъ встрѣтится надобность, а также увеличить или, наоборотъ, сократить число отдѣловъ.

Всякій желающій сдѣлать на конгрессѣ сообщеніе благоволитъ вмѣстѣ съ заявленіемъ объ этомъ прислать въ организаціонный комитетъ не позже 30-го ноября 1907-го года (нов. ст.) краткое изложеніе темы, четко написанное, по возможности на пишущей машинѣ, на одной сторонѣ бумаги, не болѣе какъ изъ трехсотъ словъ, каковое организаціоннымъ комитетомъ немедленно будетъ передано въ одну изъ спеціальныхъ ученыхъ комиссій для разсмотрѣнія и для рѣшенія вопроса о томъ, можетъ ли быть сообщеніе внесено въ программу конгресса. Исполнительная коммиссія поставитъ въ извѣстность автора о рѣшеніи незамедлительно.

Сообщенія могутъ быть дѣлаемы на трехъ національныхъ языкахъ Швейцаріи — немецкомъ, французскомъ и итальянскомъ, а также на англійскомъ. Устные доклады могутъ быть дѣлаемы, по желанію, на одномъ изъ четырехъ перечисленныхъ языковъ, а писаны доклады могутъ быть также и по-латыни.

Каждый докладъ долженъ продолжаться не болѣе четверти часа и въ исключительныхъ случаяхъ не долѣе двадцати минутъ. Такое же количество времени отводится и преніямъ по поводу каждаго доклада. Члены конгресса поймутъ необходимость сообразоваться съ этимъ условіемъ, а председатели отдѣловъ позаботятся о выполненіи его, ибо отъ его соблюденія зависятъ какъ выполненіе программы во всемъ объемѣ, такъ и плавный ходъ и успѣхъ конгресса. Но эта мѣра распространяется только на засѣданія отдѣловъ. Что же касается засѣданій общихъ, то исполнительная коммиссія опредѣлитъ количество времени, которое можетъ быть посвящено каждой отдѣльной темѣ, позже, по утвержденіи порядка дня этихъ засѣданій.

Правила и программа конгресса и его отдѣловъ въ окончательной формѣ будутъ разосланы въ январѣ 1908-го года.

Отчетъ конгресса (доклады, сообщенія, постановленія и т. д.) будетъ опубликованъ приблизительно въ концѣ 1909-го и, во всякомъ случаѣ, до истеченія 1910-го года. Членамъ конгресса отчетъ будетъ разосланъ бесплатно по адресу, который они укажутъ.

По 24-е октября 1906-го года поступили въ организаціонный комитетъ заявленія о желаніи сдѣлать доклады на конгрессѣ отъ слѣдующихъ лицъ:

Математическая географія и картографія.

Вескер (Цюрихъ). Графическое изображеніе географическихъ и топографическихъ изслѣдованій.

Ch. Perron (Женева). Картографическій музей города Женевы.

Физическая географія.

Henryk Arctowski (Брюссель). Физическая географія антарктическихъ областей.

Émile Chaix (Женева). Полезность международного атласа эрозии. Онъ же. Экскурсии конгресса съ точки зрѣнія физической географіи.

W. - M. Davis (Кембриджъ въ Массачузетѣ). Практическія упражненія по физической географіи.

Guido Coqa (Римъ). Карстовыя явленія въ среднихъ Апеннинахъ.

Alb. de Lapparent (Парижъ). Географія въ теченіе геологическихъ періодовъ.

Clements - R. Markham (Лондонъ). Область Андовъ отъ Куцко до Ыагуанако.

Вулканологія и сейсмологія.

Guido Coqa (Римъ). Примѣненіе изученія дѣйствія землетрясеній на технику устройства обитаемыхъ центровъ.

Gerland (Страсбургъ). Сейсмичность полярныхъ областей и изслѣдованія ея.

*Ледники.**Гидрографія (потомографія и лимнологія).**Океанографія.*

C. - M. Chester (Вашингтонъ). Физическая географія морей.

John Murray (Эдинбургъ). Дно океана.

Метеорологія и климатологія. — Земной магнетизмъ.

Raoul Gautier (Женева). Сообщеніе обшано.

H. R. Mill (Лондонъ). Сообщеніе обшано.

Географія биологическая (фитогеографія и зоогеографія).

A. Engler (Берлинъ). Распредѣленіе растений въ Африкѣ.

C. Keller (Цюрихъ). Географическое распространеніе древнихъ породъ нашихъ домашнихъ животныхъ.

Ch. Flahault (Монпелье). Долгъ ботаниковъ по отношенію къ географіи человѣка.

R. Chodat (Женева). Геоботанической бассейнъ Роны.

Антропологія и этнографія.

Guido Coqa (Римъ). Новыя изслѣдованія надъ цыганами.

Онъ-же. О нынѣшнемъ распространеніи южныхъ славянъ по отношенію къ этнографіи Балканъ.

Онъ-же. Этнографія Балканскаго полуострова и прилегающихъ къ нему острововъ.

E. - T. Hamy (Парижъ). Сообщеніе обшано.



Географія экономическая и социальная.

Alfred Bertrand (Женева). Открытіе центральной Африки. Что представляла страна ротси (верхнее теченіе Замбези) двѣнадцать лѣтъ назадъ и что представляетъ она теперь.

Paul Labbé (Парижъ). Развитіе путей сообщенія въ русской Азіи.

Онъ-же. Сношенія Персіи и Россіи по Каспійскому морю.

Онъ-же. Русскіе порты на Дальнемъ Востоку.

G. - J. Lahovagi (Бухарестъ). Современная Румынія (по случаю сорокалѣтняго юбилея царствованія Карла 1-го).

E. Levasseur (Парижъ). *Сообщеніе обѣщано.*

Графъ Pfeil (Фридерсдорфъ). Нѣмецкая восточная Африка съ точки зрѣнія экономической географіи.

J. Machat (Буржъ). О продолженіи швейцарскихъ желѣзныхъ дорогъ до французской магистралі (Шаньи, Буржъ, Туръ, Нантъ).

Онъ-же. О пользѣ расширенія беррійскаго канала и продолженіи его отъ Невера до Тура.

E. Oberhummer. Большіе города какъ географическіе индивиды.

Ислѣдованія.

Carsten Borchgrænk (Христианія). Ислѣдованіе антарктическихъ областей.

E. Drygalski (Берлинъ). Задачи нѣмецкой южно-полярной экспедиціи.

O. Nordenskjöld (Готеборгъ). Географическія задачи шведской южно-полярной экспедиціи.

Баронъ Hulot (Парижъ). О новѣйшихъ французскихъ изслѣдованіяхъ въ Африкѣ.

Графъ Eugène de Zichy (Будапештъ). Отъ Байкала до Пекина по Гоби.

*Преподаваніе географіи.**Историческая географія.*

Fréd. Bonola-beu (Каиръ). Египетскіе путешественники.

Henri Cordier (Парижъ). Иностранцы въ Китаѣ въ концѣ XVIII и началѣ XIX столѣтія.

E. - T. Hamy (Парижъ). *Сообщеніе обѣщано.*

J. - Skott Keltie (Лондонъ). Нѣсколько словъ о новѣйшихъ географическихъ открытіяхъ въ Англіи.

Édouard Naville (Женева). Торговля сношенія древняго Египта съ сосѣдними народами.

Г-жа Z. Nuttall (Койоаканъ). Древнѣйшія карты Мексики.

Александръ Воейковъ (С.-Петербургъ). Обзоръ русскихъ трудовъ въ нѣкоторыхъ отрасляхъ географической науки.



БИБЛІОГРАФІЯ.

ВЕБЕРЬ. Геологическія изслѣдованія части Сухумскаго округа въ 1900 году.
МАТ. ДЛЯ ГЕОЛ. КАВК., сер. III, кн. V, 1903, стр. 1—77.

Въ районъ изслѣдованій автора вошла сравнительно незначительная пощада, обнимающая часть Сухумскаго округа, заключенную между рр. одоромъ и Ингуромъ съ одной стороны, Чернымъ моремъ и свитой пазовоискихъ сланцевъ Главнаго хребта съ другой, и представляющую собою живописную мѣстность, пересѣченную глубокими ущельями, на днѣ которыхъ пѣнятся горныя рѣчки среди густой зелени заросших непроходимымъ рододендрономъ береговъ. Наибольше детально изслѣдованъ авторомъ бассейнъ р. Гализги, но и сопредѣльные съ нимъ бассейны рр. Кума и Моквы и нѣкоторыхъ лѣвыхъ притоковъ р. Кодора не были ставлены безъ должнаго вниманія.

Побережье изслѣдованнаго района покрыто новѣйшими наносами, представляя ровную низменность, занято болотами; по мѣрѣ удаленія отъ берега мѣстность пріобрѣтаетъ холмистый характеръ, и въ обнаженіяхъ начинаютъ появляться спорадически обнаженія плиоценовыхъ песчаниковъ и глинъ съ горизонтальнымъ залеганіемъ, а затѣмъ обнаруживающихъ складчатость сначала покойную, но постепенно переходящую въ очень интенсивную, по мѣрѣ приближенія къ свитѣ юрскихъ породъ. Въ составѣ подстилающихъ плиоценовыхъ породъ сѣрыхъ мергелей палеогена, чешуйками рыбъ („рыбный ярусъ“) паденіе пластовъ уже крутое, а подстилающіе ихъ въ свою очередь известняки (сеновскіе, съ характерными для нихъ включеніями кремней и плохо сохранившимися обломками юрскихъ ежей, и ниже-мѣловые „капротиновые“) часто образуютъ складки, даже опрокинутыя, при чемъ направленіе известковаго хребта, прорѣзаннаго ущельями рѣчекъ, берущихъ начало въ горахъ, идетъ на SO 135°—W 315°. Верхне-юрскіе осадки въ сѣверо-западной сторонѣ представлены доломитами съ *Nerinea Moreana* d'Orb., *N. tuberculosa* Röm. и др. (Дуабъ), при чемъ въ юго-восточной кромѣ известняковъ безъ опредѣленныхъ окаменѣлостей найдена была глыба гипса, сопровождающаго въ Кавказѣ верхнюю юру, равно какъ гипсъ замѣченъ и въ бассейнѣ р. Гализги, гдѣ верхне-юрскіе осадки представлены желѣзистыми сланцами конгломератами, образующими характерную обломочную толщу, относимую кавказскими геологами къ верхнему оксфорду. Средняя юра представлена угленосными сланцами и песчаниками, налегающими на мощную толщу вулканическихъ туфовъ, туфовыхъ конгломератовъ и песковъ, перемежающихся съ туфами, для верхнихъ горизонтовъ которыхъ характернымъ обыкновенно является мелко-зернистый туфъ болѣе свѣтлыхъ цвѣтовъ, тогда какъ для нижнихъ горизонтовъ, напротивъ, крупно-зернистые и преимущественно темныхъ цвѣтовъ, содержащіе въ своей толщѣ орфириты (авгитовые, роговообманковые, слюдяно-роговообманковые), частями діабазъ (близъ водораздѣловъ Гализги съ Брамбой и Моквой, со солбчатой отдѣльностью), мелафиръ и по р. Мюзикварѣ андезиты. Кроме того въ изслѣдованномъ районѣ встрѣчаются также выходы кварцеваго орфира, нѣкоторые типичные выходы котораго (устья Садиквары и Хе-

леквары, р. Акудумжве) заставляют думать, что онъ прорѣзалъ свиту юрскихъ породъ вплоть до нижнихъ горизонтовъ угленосной свиты, при чемъ мѣстами приподнялъ пласты, залегающіе въ видѣ лаколитовъ, сопровождаемыхъ сбросами налегающихъ пластовъ. Ниже туфовой свиты идетъ мощная толща слюдистыхъ песчаниковъ и сланцевъ, относящаяся, повидимому, къ верхнему лейасу и сложенная обыкновенно въ рядъ изоклиналиныхъ складокъ, чѣмъ обуславливается ея большое распространеніе не только въ горизонтальномъ, но и въ вертикальномъ направленіи, при по-разительномъ, въ противоположность туфовой свитѣ, однообразіи ея петрографическаго состава; въ нижнихъ горизонтахъ она становится преимущественно сланцевой и содержитъ гальки палеозойскихъ сланцевъ, на которые непосредственно и налегаетъ.

Тектоника мѣстности все болѣе и болѣе усложняется по мѣрѣ удаленія отъ морского берега, при чемъ общее направленіе осей складокъ NW — NO, наблюдаемое въ области третичныхъ и мѣловыхъ отложений, не является единственнымъ для юрскихъ пластовъ, гдѣ эта простота въ простираниіи нарушается и наблюдаются направленія перпендикулярныя къ первому со всевозможными переходами къ нему. Все это крайне запутываетъ систему водораздѣловъ въ изслѣдованной области, гдѣ кромѣ главныхъ рѣкъ (Ингуръ и Кодоръ), берущихъ начало съ Главнаго хребта, есть нѣсколько другихъ, сравнительно тоже крупныхъ, совершенно независимо отъ главнаго водораздѣла направляющихся прямо на западъ къ морю и вѣдряющихся, благодаря самостоятельности своего бассейна, клиномъ между бассейнами наиболѣе крупныхъ рѣкъ — Ингура и Кодора (Гализги, Окума, Моквы), не считая маленькихъ рѣчушекъ, берущихъ начало на известняковомъ хребтѣ. Вообще тектоника играетъ здѣсь главную роль въ орографіи мѣстности и въ связи съ петрографическимъ характеромъ породъ и большей или меньшей степенью легкости ихъ разрушаемости обуславливаетъ распределеніе существующихъ рѣчныхъ бассейновъ и высоту хребтовъ и отдѣльныхъ вершинъ; расчлененіе рельефа, вызванное интенсивной денудаціей, только въ деталяхъ запутываетъ зависимость пластики отъ вышеупомянутыхъ основныхъ причинъ. Кромѣ интенсивной складчатости въ изслѣдованной мѣстности авторъ отмѣчаетъ многочисленные сбросы, общее направленіе которыхъ сѣверо-западное, т. е. параллельное Главному хребту. Одинъ изъ наиболѣе значительныхъ сбросовъ наблюдается по рѣкѣ Абчиквѣ и, по предположенію автора, служить, вѣроятно, продолженіемъ сброса, замѣченнаго къ сѣверу отъ горы Куніашты и обуславливающаго, по его мнѣнію, столовый характеръ отдѣльныхъ горныхъ вершинъ по р. Абчиквѣ, напр., г. Охеларъ, подлѣ которой небольшіе ручьи текутъ въ глубокихъ каньонахъ или падаютъ водопадами съ отвѣсныхъ скалъ.

Изъ полезныхъ ископаемыхъ, если не считать гниса по р. Гализгѣ и свинцоваго блеска, мѣсторожденіе котораго открыто въ туфахъ вблизи известняковъ по лѣвому берегу р. Окума еще покойнымъ ботаникомъ Альбовымъ и немного развѣдано штольнями, въ изслѣдованной мѣстности можно указать, собственно говоря, только каменный уголь, продуктивнымъ ярусомъ котораго служить свита юрскихъ песчаниковъ и сланцевъ, подстилаемая вулканическими туфами. Въ своей работѣ авторъ даетъ нѣсколь-

новыхъ разрѣзовъ каменноугольныхъ отложений, въ особенности изъ области верхняго теченія р. Гализги, гдѣ самые выходы въ силу интенсивной дислокаціи являются не болѣе какъ обрывками бассейна.

Изъ приложеннаго къ статьѣ геологическаго разрѣза (№ 2) вдоль р. Гализги можно видѣть, что въ бассейнѣ этой рѣки имѣется четыре площади съ углесодержащей свитой: первая, по Сацикварѣ, ближайшая къ устью, пока не имѣетъ найденныхъ пластовъ, достойныхъ разработки; вторая, по рр. Ампаракварѣ, Дзидакварѣ, Хважукварѣ — наиболѣе развѣданная и является самой цѣнной; третья, по рр. Абчиквѣ и Мюзинаварѣ, хотя тоже не лишена хорошихъ пластовъ, но, по мнѣнію автора, далеко не такъ богата запасами угля, какъ это полагалъ г. Черневскій (0,368 миллиардовъ пудовъ), да къ тому-же глубоко разсѣчена ущельями; четвертой — въ области Ходжалъскихъ пастбищъ — пластовъ угля пока не обнаружено. Измятая и оторванная площадь по р. Башишкварѣ, площадь по р. Пецхикварѣ, продолжающаяся и на NO, бассейнъ р. Акудукве, возможность выходовъ углесодержащихъ отложений въ лѣвыхъ притокахъ р. Окумъ, у подножія г. Охачху и по р. Моквѣ, — все это мало измѣняетъ общій выводъ о значеніи Гализганскаго бассейна, высказанный г. Лутугинымъ, что „на дачу отнюдь нельзя смотрѣть, какъ на крупный угольный бассейнъ, а лишь какъ на крупное угольное мѣсторожденіе“. Во всякомъ случаѣ, открытіе рабочихъ пластовъ въ виду трудной доступности мѣстности, является дѣломъ далеко не легкимъ, доступнымъ обыкновенно развѣ только горнымъ пастухамъ, бродящимъ всюду съ бараньей, и самая выгодность эксплуатаціи каменнаго угля здѣсь должна быть оставлена подъ большимъ сомнѣніемъ, такъ какъ подготовительныя развѣдочныя работы могутъ обойтись слишкомъ дорого. Что касается вопроса о возрастѣ продуктивнаго горизонта на р. Гализгѣ и сравненія его съ квибульскими мѣсторожденіями каменнаго угля, то онъ пока долженъ остаться не рѣшеннымъ, такъ какъ по предварительной обработкѣ соответствующей коллекціи растительныхъ остатковъ М. Д. Залѣскимъ оказалось, что кромѣ буро-юрскихъ характерныхъ (особенно для яруса „Bathonien“) формъ *Asplenium whitbiense*, Heer.; *Aspl. distans*, Heer.; *Dicsonia gracilis*, Heer.; *Zamites (Podozamites) lanceolatus* (Lindley sp.), Heer. и *Equisetum columnare*, Brg., попадаются въ ней и формы, характерныя для нижней и верхней юры. Не могло подвинуться рѣшеніе этого вопроса послѣ специальныхъ изслѣдованій юры юж. Марголіуса („Mat. д. г. Завк.“, сер. III, кн. IV, 1902), результаты которыхъ въ отношеніи р. Гализги, насколько можно судить по приложенной г. Веберомъ геологической картѣ и двумъ геологическимъ разрѣзамъ вдоль и поперекъ р. Гализги, ореннымъ образомъ разнятся отъ тѣхъ выводовъ, къ которымъ приходитъ г. Веберъ. Напримѣръ, какъ это ни странно, у г. Вебера общій характеръ бассейна — мульдообразный, а у г. Марголіуса — антиклинальный; тамъ, гдѣ у „Вебера показаны туфы и порфириды, по р. Окуму дѣлается на лѣвомъ берегу р. Гализги у сел. Тварчелы плиоценъ, — у г. Марголіуса мѣстоиме известняки яруса „бѣлаго мѣла“. Хотя подобный характеръ дѣла ставитъ читателя въ крайне щекотливое положеніе относительно обоихъ изслѣдователей, тѣмъ не менѣе мы беремъ на себя смѣлость присоединиться къ выводамъ второго изъ нихъ, такъ какъ, несмотря на крайне неблагоприят-

ныя для изслѣдованія условія самой мѣстности, онъ, какъ это видно изъ всей его работы, приложилъ всѣ старанія, чтобы не упустить изъ вида ни одного сколько-нибудь интереснаго факта, могущаго способствовать уясненію истиннаго геологическаго характера мѣстности, и собранный имъ матеріаль можетъ оказать большую услугу каждому свѣжему человѣку въ смыслѣ ориентировки.

Попутно авторъ отмѣчаетъ наиболѣе живописные ландшафты этой въ общемъ очень мало изученной и мало доступной горной мѣстности (напр., окрестности озера Адуэйда въ области водораздѣла Брамбы и Моквы); выясняетъ на основаніи геологическихъ особенностей самостоятельность Ходжальскаго хребта (въ истокахъ Кодора и Ингура), имѣющаго среднюю высоту 9500 фут. и отдѣленнаго вмѣстѣ со своимъ продолженіемъ къ востоку—горами Ляграмъ—Загеръ отъ Главнаго хребта сильно пониженной размытомъ продольной долиной; даетъ интересное описаніе сталактитовой пещеры „Чкизгора“, находящейся въ одной верстѣ къ западу отъ нижняго теченія р. Моквы и, по словамъ туземцевъ, настолько длинной, что и въ два дня не дойти до ея конца. Рѣчка, вытекающая изъ пещеры, носитъ названіе „Ачхитызго“ (*выбрасывающая навозъ*); устье пещеры открывается на W; первые 20 саж., пройденныя авторомъ, тянутся по пространію известняковъ; дальше потолокъ понижается и главный корридоръ даетъ нѣсколько отвѣтвленій вбокъ, при чемъ повсюду съ потолка нависаютъ сталактиты, оканчивающіеся тонкими, какъ мундштуки, трубками, длиною 15 сант. при діам. въ 1 савт., а по полу слабо коническіе сталагмиты, полушаровые наверху и съ ямками лишь подъ тѣми сталактитами, которые даютъ непрерывно падающія капли. Между прочимъ автору удалось подмѣтить, что въ указанномъ районѣ распространеніе кавказской пальмы (самшита)—*Buxus sempervirens* — тѣсно связано съ известняками, которые обыкновенно размываются ущельями и отдѣляютъ полосу земледѣльческую отъ промысловой, гдѣ находятся лѣсныя дачи, пасѣки, рѣдкія кукурузныя поля, а на востокъ, выше границы лѣсной растительности — пастбища. Впрочемъ, въ области развитія лейаса мягкіе контуры мѣстности во многихъ случаяхъ могли-бы быть использованы для земледѣлія, если-бы не отрѣзанность отъ другихъ культурныхъ участковъ. Особеной-же дикостью и непроходимостью отличается область туфовой свиты, сильно нарушенной дислокаціей.

В. В. Дубянской.

А. Ф. ФОРТУНАТОВЪ. Нѣсколько данныхъ о численности и составѣ населенія въ Россіи. Москва. 1906.

Этотъ небольшой по объему сводъ статистическихъ свѣдѣній о численности и составѣ населенія, составленный извѣстнымъ специалистомъ, является полезнымъ руководствомъ для справокъ по разработаннымъ тамъ отдѣламъ. Въ десяти главахъ сжато и ясно приводятся данныя объ абсолютномъ населеніи (на земномъ шарѣ, въ Европѣ и въ частности въ Россійской Имперіи), земельномъ запасѣ на одного человѣка (относительное населеніе), размѣщеніи населенія (въ Европѣ, въ Россійской Имперіи, Европейской Россіи), составѣ населенія по полу, возрасту, тѣлеснымъ недостаткамъ, семейному положенію, языку, вѣроисповѣданію и по грамот-

ости. По численности населенія Россія занимаетъ третье мѣсто: въ Британской имперіи числилось въ 1905 году 399 милл. по Юрашку (по Скоттъ-Кельти только 383 милл.), въ Китайской имперіи 330 милл. по Юрашку (383 милл. по Скоттъ-Кельти) и въ Россійской Имперіи 140 милл. по Юрашку или 143 милл. по Скоттъ-Кельти), по вычисленію же Центрального Статистическаго К. за 1904 г. 144.184.600 чел. (по переписи 1897 г.—120,7 милл.). Земельнаго запаса на одного человѣка въ Россіи къ 1904 г. приходилось $13\frac{3}{4}$ десятинъ, при томъ въ царствѣ польскомъ 1,19 дес., на Кавказѣ 4,26, въ Сибири 175,2 дес. По переписи 1897 г. въ Европейской Россіи на 104,2 женщинъ приходилось 100 мужчинъ, въ Россійской Имперіи (безъ Финляндіи) на 100 мужчинъ 101,11, въ царствѣ польскомъ 99,5, на Кавказѣ 90,11, въ Среднеазиатск. влад. 86,0. По языку великорусскій занимаетъ первое мѣсто—43,30%, за нимъ слѣдуютъ малорусскій, польскій, бѣлорусскій, еврейскій (3,34), киргизскій, татарскій, финскій (1,71), нѣмецкій, литовскій, жмудскій, башкирскій и теутерскій (1,12), латышскій, грузинскій (1,02), прочіе менѣе 1%. Что касается процента грамотности, то въ Россійской Имперіи (безъ Финляндіи) по переписи 1897 г. неграмотные составляли 9,2% всего населенія, среди мужчинъ 79,7, среди женщинъ 86,9%, въ Европейской Россіи неграмотные составляли 77,1%. При всей сжатости своей работа проф. Фортунатова является полезнымъ руководствомъ для публицистовъ и журналистовъ.

Е. И. КОЗУБСКІЙ. Исторія города Дербента. Къ столѣтію присоединенія Дербента къ Россійской Имперіи. 1806—1906. Съ 26 рисунками. Изданіе дербентскаго городского упрощеннаго общественнаго управленія. Темиръ-Ханъ-Шура. 1906. Стр. —XII и 1—468. In-folio.

Составитель настоящей книги Е. И. Козубскій, дѣйствительный членъ-секретарь дагестанскаго областного статистическаго комитета, извѣстенъ цѣнными работами по кавказовѣдѣнію, главнымъ образомъ въ области изученія Дагестана. Имъ изданъ былъ еще въ 1895 г. „Опытъ библиографіи Дагестанской области“, впоследствии дополненный въ „Дагестанскомъ сборникѣ“ (вып. I и II, 1902 и 1904 гг.). Непосредственно знакомый со всѣми уцѣлѣвшими архивными документами и историческими источниками, касающимися Дагестанской области и г. Дербента, авторъ исторіи послѣдняго попытался дать картину жизни города за столѣтній періодъ его существованія въ составѣ Россійской Имперіи. Въ теченіе пятнадцати вѣковъ Дербентъ служилъ оплотомъ Персидской монархіи отъ северныхъ сосѣдей. Содержаніе его исторіи — борьба за него и около него съ хазарами, арабами, монголами, тюрками и, наконецъ, русскими. Во время господства арабовъ Дербентъ сдѣлался однимъ изъ важнѣйшихъ центровъ мусульманской пропаганды и культуры на Кавказѣ. Съ XVI в. Дербентъ вошелъ въ сферу вліянія Руси на Кавказѣ. Троекратное подчиненіе города русскому владычеству закрѣпило связи Дербента съ Россіей, и наконецъ въ 1806 г. совершилось присоединеніе Дербента къ Россіи. Въ первой главѣ г. Козубскій обзрѣваетъ судьбу Дербента до XVI в., начиная съ легенды о построеніи Дербента Александромъ Македонскимъ (искаженномъ Зулькарнайнномъ). Историческое сочиненіе „Дербентъ-Иаме“ приписываетъ основаніе Дербента Кобадю I (491—531), но большинство восточ-

ныхъ авторовъ основателемъ Дербента считаютъ сына его Хозроя Ануширвана (531—579). Нѣтъ возможности въ библиографической замѣткѣ познакомиться съ содержаніемъ тщательно составленной работы г. Козубскаго. Скажемъ только, что вторая глава его труда посвящена исторіи Дербента отъ XVII ст. до присоединенія къ Россіи, третья обнимаетъ жизнь Дербента отъ 1806 до 1860 г., четвертая — отъ 1860 до 1895 и послѣдняя глава обзрѣваетъ жизнь Дербента въ первыя десять лѣтъ самоуправленія (1896—1905). Рисунки исполнены въ экспедиціи заготовленія государственныхъ бумагъ. Особый интересъ представляютъ сообщенія Рубруквиса, Марка Поло, Барбаро и Контарини. Значеніе работы г. Козубскаго не ограничивается подробнымъ ознакомленіемъ съ исторіей Дербента и Дагестана: она даетъ много цѣнныхъ свѣдѣній по исторіи Кавказа вообще.

А. Хахановъ.

ТРУДЫ СЕЛЬСКОХОЗЯЙСТВЕННОЙ ЛАБОРАТОРИИ ГЛАВНАГО УПРАВЛЕНІЯ ЗЕМЛЕДѢЛІЯ И ЗЕМЛЕУСТРОЙСТВА ВЪ С.-ПЕТЕРБУРГѢ. Вып. V. Аналитическіе материалы за 1901—1906 и 1907 гг.

Сельскохозяйственная химическая лабораторія главнаго управленія землеустройства и земледѣлія въ С.-Петербургѣ внесла этимъ выпускомъ интересный вкладъ въ дѣло изученія почвъ и водъ Закавказскаго края. Такъ, ею были изслѣдованы, во-первыхъ, образцы почвы и подпочвы взятые съ участка, находящагося на болотной сторонѣ с. Смекаловки на границѣ съ м. Чурукъ-су, съ подпочвенной водою на 1½—2 саж. Изъ анализа оказалось, что какъ почва, такъ и подпочва содержатъ большія и почти одинаковыя количества цеолитовыхъ веществъ. Азотъ и известь содержатся въ достаточномъ для питанія растений количествѣ, но кали и фосфорной кислоты весьма мало, и для вполне успѣшной культуры необходимо значительное увеличеніе ихъ въ почвѣ.

Затѣмъ, лабораторіей были изслѣдованы образцы воды изъ р. Чаквы Батумскаго округа и изъ родника перваго питомника чаквинскаго удѣльнаго имѣнія. Обѣ воды оказались особенно богатыми кремневою кислотой, затѣмъ известью, натромъ, магнезіей и кали, т. е. тѣми элементами, благодаря выщелачиванію которыхъ изъ андезита образуется латеритъ и затѣмъ латеритовая почва. Вода рѣчки оказалась безцвѣтна, а родника — слегка желтовата. Выпавшаго изъ воды осадка оказалось для первой 0,0045 и для второй 0,0037.

Весьма подробно изслѣдована почва Кутанскаго опытнаго поля, находящагося, какъ извѣстно, недалеко отъ Кутанса въ холмистой мѣстности на сѣверъ отъ оврага Самачуасъ-Геле. Изслѣдованные образцы принадлежатъ къ двумъ типамъ почвъ: весьма плотной темно-бурой глинистой почвы съ западнаго склона и темно-сѣрой буроватой весьма плотной глинистой почвы на юго-западѣ отъ предъидущей. Характерной особенностью этихъ почвъ являются признаки „латеризаціи“ ихъ, характеризующейся накопленіемъ окиса желѣза и глинозема и вымываніемъ прочихъ оснований и кремнекислоты. Какъ абсолютное, такъ и относительное содержаніе въ нихъ азота сравнительно невелико (0,069% и 0,089%); фосфорной кислотой обѣ почвы не такъ бѣдны (0,102% и 0,145%); калий содержится въ обѣихъ почвахъ приблизительно въ одинаковомъ и достаточномъ количествѣ

0,414% и 0,327%). Неблагоприятнымъ условіемъ для культуры надо считать весьма большую глинистость почвъ, благодаря которой онѣ вязки въ промѣ состояніи и весьма плотны въ сухомъ.

Хозяевамъ, у которыхъ окажутся почвы, подобныя почвамъ Кутаисскаго поля, необходимо имѣть въ виду, что на первомъ мѣстѣ стоятъ органическія и азотистыя удобренія, а затѣмъ для первой почвы и фосфорно-ислыя. Весьма полезно улучшить физическія свойства почвъ, и лучше всего для этого вносить въ нихъ солоmistый навозъ и известковать ихъ. анализъ произведенъ г. Сахаровымъ.

BULLETIN DE LA SOCIÉTÉ IMPERIALE DES NATURALISTES DE MOSCOU.
1905, № 4; 1906, № 1 — 2.

Въ статьѣ Ad. Pascher'a „Conspectus Gagearum Asiae“ дается описаніе слѣдующихъ видовъ *Gagea* на Кавказѣ: *amblyopetala* (?), *arvensis*, *minima* и *var. robusta*, *pratensis* (?), *pusilla*, *reticulata*, *chlorantha*, *caucasica*.

Интересна статья проф. В. А. Тихомирова „Die Johannisbrodarten Intracellular-Einschliessungen im Fruchtparenchym mancher süsßen Früchte im allgemeinen und bei einigen Diospyros - Arten insbesondere, ebst Beiträgen zur näheren Kenntniss ihrer Früchte und Samen“. Объектомъ для работы послужили между прочимъ и плоды кавказской хурмы. Съ этой работѣ приложенъ небольшой очеркъ къ исторіи развитія женскихъ и мужскихъ цвѣтовъ и молодыхъ плодовъ *Diospyros Lotus* и *D. kaki*.

Въ № 1—2 за 1906 г. помѣщена работа Н. И. Сургунова „Баритъ изъ Чиатурскихъ марганцевыхъ рудниковъ“. Авторъ, посѣтивъ въ 1904 г. Чиатурскіе марганцевые рудники, нашелъ на нѣкоторыхъ образцахъ пироюзита прозрачныя и молочно-бѣлыя кристаллики барита, раньше для Чиатуры неизвѣстнаго. Спектральный анализъ кромѣ барія обнаружилъ еще присутствіе кальція. Стронцій не обнаруженъ. При изслѣдованіи кристалловъ барія установлено два типа ихъ.



С о д е р ж а н і е № 2 - г о .

1. Н. Н. Шавровъ. Ангорская коза въ Закавказьѣ. *Съ рисункомъ.* Стр. 113.
2. Топографическія работы на Кавказѣ въ 1905-мъ году. Стр. 121.
3. Отчетъ о дѣйствіяхъ и состояніи Кавказскаго Отдѣла Императорскаго Русскаго Географическаго Общества за 1906-й годъ. *Съ портретомъ.* Стр. 128.
4. Сметы доходовъ и расходовъ Отдѣла на 1907-й годъ. Стр. 152.
5. Списокъ книгъ, полученныхъ въ Отдѣлѣ въ теченіе 1906-го года. Стр. 152.
6. Девятый международный географическій конгрессъ. Стр. 165.
7. Библиографія. Стр. 169.
8. Ежемѣсячный сейсмическій бюллетень Тифлисской Физической Обсерваторіи. 1906, №№ 7, 8 и 9. *Въ приложеніи.*

1906 годъ.

Іюль — Сентябрь. № 7, 8, 9. — Juli — September.

Ежемесячный Сейсмическій Бюллетень Тифлисской Физической Обсерваторіи.

Измѣреніе записей землетрясеній, отмѣченныхъ тройнымъ горизонтальнымъ маятникомъ РЕБЕРЪ-ЭЛЕРТА, двойными горизонтальными страсбургскими тяжелыми маятниками БОША, двойнымъ горизонтальнымъ маятникомъ ЦЕЛЬНЕРА, горизонтальнымъ маятникомъ МИЛЬНА и вертикальнымъ маятникомъ КАНКАНИ, установленными въ *Обсерваторіи*, и двойными горизонтальными страсбургскими тяжелыми маятниками БОША кавказскихъ сейсмическихъ станцій 2-го класса въ Ахалкалакахъ, Батумѣ, Боржомѣ, Дербентѣ и Шемахѣ.

	Сѣверн. шир. Nörd. Breite.	Вост. долг. отъ Гринвича. Östliche Länge von Greenwich.	
Тифлисъ	41° 43' 8"	44° 47' 51"	Tiflis.
Ахалкалаки	41° 25'	43° 29' 9"	Achalkalaki.
Батумъ	41° 40'	41° 38' 35"	Batum.
Боржомъ	41° 51'	43° 23' 8"	Borshom.
Дербентъ	42° 4'	48° 18'	Derbent.
Шемаха	40° 38'	48° 38'	Schemacha.

Seismische Monatsberichte

des Physikalischen Observatoriums zu Tiflis.

Resultate der Registrirungen des dreifachen Horizontalpendels von REBEUR-EHLERT, der doppelten Strassburger Schwerependel von BOSCH, des doppelten Horizontalpendels COELLNER, des Horizontalpendels MILNE und des Verticalpendels von CANCANI, alle aufgestellt im Physikalischen Observatorium, und der doppelten Strassburger Schwerependel von BOSCH der Caucasischen Erdbebenstationen 2-ter Ordnung in Achalkalaki Batum, Borshom, Derbent und Schemacha.

Сокращенія.

Abkürzungen.

Мр. Средн. маятн. Реб.-Эл. къ N. Mittelpendel Reb-Ehl. nach N.	Ер. Маятн. Реб.-Эл. къ W 30° S. Pendel Reb-Ehl. nach W 30° S.
Wр. Маятн. Реб.-Эл. къ E 30° S. Pendel Reb-Ehl. nach E 30° S.	Мм. Маятн. Мильна къ S. Pendel Milne nach S.
ВН. Маятн. Боша къ N. Pendel Bosch nach N.	ВЕ. Маятн. Боша къ E. Pendel Bosch nach E.
См. Маятн. Канкани; слагающ. N-S. Pendel Cancani; N-S Compon.	Сv Маятн. Канкани; слагающ. E-W. Pendel Cancani; E-W Compon.
A₁₀ Маятн. Боша къ N. Pendel Bosch nach N.	} Установлены не на особыхъ столб. а на бетонномъ полу на поверх. земли Sind nicht auf besonderen Pfeilern sondern auf einer Betondiele auf der Erdoberfläche aufgestellt.
ZN. Маятн. Цельнера къ N. Pendel Zoellner nach N.	
ZE. Маятн. Цельнера къ E. Pendel Zoellner nach E.	
V₁ 1-я фаза (Tremors). 1-te Vorphase.	V₂ 2-я фаза (Tremors). 2-te Vorphase.
Е конецъ. Ende.	М. Максим. разм. маятн. Maximalausschlag d. Pendels.
	L. W. Главная фаза (длин. волны) Hauptphase (Lange Wellen)
	mm. Амплитуда М въ миллим. Amplitude von M. in Millim.

! означаетъ рѣзкое наступленіе фазы.
! bedeutet einen plötzlichen Eintritt der Phase.

* послѣ названія станцій означаетъ, что поправка часовъ неизвѣстна.
* beim Namen der Stationen bedeutet, dass die Uhr correction unbekannt ist.

Время всюду среднее тифлисское,
считаемое отъ полуночи до полуночи
и разнящееся отъ средне-европейскаго
времени на
+ 1 ч. 59 м. 11 с.

Die Zeit ist überall in Tifliser mittlerer
Zeit, gezählt von Mitternacht bis
Mitternacht, angegeben, die von der
Mittleuropäischen Zeit um
+ 1 h. 59 m. 11 s. abweicht.

Сила толчковъ дана по скалѣ Росси-Фореля.

Der Stärkegrad der Stösse ist nach der
Scala Rossi-Forel angegeben.

Новый стиль.

Neuer Stil.

φ = сѣверная широта.
nördliche Breite.

λ = вост. долгота отъ Гринвича.
östliche Länge v. Greenwich.

№ 7.

Землетрясенія въ Юлѣ 1906 г.

Erdbeben im Juli 1906.

Сейсмическія станціи въ *Батумъ* и *Дербентъ*
втеченіе мѣсяца временно не дѣйствовали.

Въ *Боржомѣ* не дѣйствовалъ маятникъ
ВЕ съ 1 vi по 13 vii вслѣдствіе порчи
часового механизма.

Сейсмическая станція въ *Шемахѣ* временно
не дѣйствовала съ 1 vii по 16 vii.

Въ *Тифлисѣ* у маятника Реберъ-Элерта
не горѣла лампа съ 23 ч. 20 м. 3 vii
до 9 ч. 30 м. 4 vii.

Die Erdbebenstationen in *Batum* und *Derebent*
waren im Laufe des Monats weilig ausser Betrieb.

In *Borshom* wirkte nicht das Pendel vom 1 vii bis 13 vii. wegen Rep. des Triebwerkes.

Die Erdbebenstation in *Schemacha* vom 1 vii bis 16 vii ihre Thätigkeit gestellt.

In *Tiflis* brannte nicht die Lampe Pendel Reber-Ehlert von 23h. 20 3 vii bis 9h 30m am 4 vii.

Число Datum	Станція. Station.	Маятн. Pendel.	V ₁ .			V ₂ .			L. W.			E.		M.			mm.
			h	m	s	h	m	s	h	m	s	h	m	h	m	s	
2	Тифлисъ. Tiflis.	Er. Mr. Wr.	? ? ?	? ? ?	? ? ?	? ? ?	? ? ?	13 38 28	? ? ?	13 45 22 42 25 47 17	1.5 1.4 2.1						
4	"	Er. Mr. Wr.	? ? ?	? ? ?	? ? ?	15 32 8 32 11 ?	16 10	15 33 26 38 25 35 10	" "	1.4 1.5 1.6							
4	"	Er. Mr. Wr.	? ? ?	? ? ?	? ? ?	21 18 13 ? ?	? ? ?	21 22 55 22 19 21 19	? ? ?	1.9 1.6 1.4							
5	"	Er. Mr. Wr.	10 31 46? ? 31 46	10 51 36? ? ?	10 59 21? 59 18 ?	? ? ?	10 56 0 54 9 11 4 21	? ? ?	1.8 1.8 2.0								
5	"	Er. Mr. Wr.	? ? ?	22 0 11 ? ?	? ? ?	22 5 36	? ? ?	22 4 18 6 15 9 27	? ? ?	2.9 1.5 2.3							
6	"	Er. Mr. Wr.	2 54 21 ? ?	? ? ?	? ? ?	3 18 25	? ? ?	3 19 16 5 11 19 28	? ? ?	1.6 1.4 1.8							
6	"	Er. Mr. Wr. Mm. BN. BE.	3 48 37! 48 37! 48 34? 47.6 ? ?	3 52 34 52 34 52 28 52.9? ? ?	3 55 15 55 15 55 15 55.2 55 0 ?	5 30 " " 4 50 "	3 55 36 56 39 57 9 56.8 55 37	13.3 17.0 15.9 0.8 0.4	5. VII. ок. 20 ч. перо отскоч. Die Feder war um 20h ca. am 5 VII. zurückgesprung.								
	Ахалкалаки. Achalkalaki.	BN.* BE.*	48 40 48 36	? ?	? ?	4 10	55 4 55 32	0.2 0.3									
	Боржомъ. Borshom.	BN. BE.	? ?	? ?	54 59	4 30	56 6 54 41	0.2 0.4									
		ZE.	Нѣтъ мѣт. врем. Es fehlen die Zeitmarken.										?	0.2			
		BN.* BE.*	? ?	? ?	? ?	4 30	57 22 57 7	0.6 0.4									
		BE.	Маятн. не дѣйств. Pendel befand sich ausser Betrieb.										—	0.4			
9	Тифлисъ. Tiflis.	Er. Mr. Wr. Mm.	? ? ? 1 16.8	? ? ? ?	? ? ? ?	1 24 31 24 31?	? ? ?	1 25 52 25 49 13 50 25.7	? ? ? ?	1.1 1.2 1.4 0.4							
9	"	Er. Mr. Wr. Mm. BN. BE. A ₁₀ . ZN. ZE.	? ? ? ? ? ? ? ? ? ?	1 55 36? 55 21? ? ? ? ? ? ? ?	2 17 56 17 56? 18 29 15.7 ? ? ? ? ?	? ? ? 3 20 ? ? ? ? ?	2 17 8 18 8 23 57 24.2 24 6 23 52 ? 18 50 24 29 20 12	3.2 4.0 3.0 1.4 0.2 0.1 0.1 0.2 0.3 0.2									
	Ахалкалаки. Achalkalaki.	BN.* BE.	? ?	? ?	? ?	? ?	? ?	20 12	? ?	0.2 —							
		BE.	Не отмѣчено. Nicht vermerckt.										—				

№	Число. Datum.	Станція. Station.	Малтн. Pendel	V ₁ .			V ₂ .			L. W.			E.		M.		
				h	m	s	h	m	s	h	m	s	h	m	h	m	s
10	10—11	Тифлисъ. Tiflis.	Ер.	22	57	13!	23	6	54	?			0	50	23	9	6
			Мр.		57	13!		7	0	23	34	5?	"			10	59
			Wр.		57	13!		6	57		35	8?	"			13	20
			Мм.		?			?			34.0		24	—			35.2
11	11	"	Ер.	?			?		3	29	41	4	10	3	32	51	
			Мр.	?			?			?		"			28	47	
			Wр.	?			?			?		"			30	46	
12	12	"	Ер.	?			?		14	1	21	14	50	13	30	58	
			Мр.	?			13	29	52	?		"			31	51	
			Wр.	13	19	48		?		?		"			31	48	
			Мм.		?			?		2.7?		14	30	14	10.6		
13	14	"	Ер.	2	55	8	3	5	22	?		5	10	3	44	44	
			Мр.		55	8!		5	22	?		"			42	59	
			Wр.		55	8		5	22	?		"			46	42	
			Мм.		?			5.4		3	21.2	4	50		31.7		
14	15	"	Ер.	19	19	53		?		?		21	15	19	37	56	
			Мр.		19	50?		?		?		"			36	26	
			Wр.		?			?		20	21	14?	"		41	5	
			Мм.		?			?		?		21	—	20	23.7		
15	16	"	Ер.	?			?		19	49	15?	21	—	19	51	50	
			Мр.	?			?			46	51?	"			51	26	
			Wр.	?			?			46	51?	"			49	0	
16	17	"	Ер.	?			0	39	12	1	24	22	2	15	0	40	51
			Мр.	0	33	36		39	12		24	25	"			44	17
			Wр.		?			?		?		"				51	11
17	17	"	Ер.	18	22	52?		?		?		?		18	37	7	
			Мр.		22	52?		?		?		?			35	41	
			Wр.		?		18	35	14	19	14	52?	?		40	1	
18	20	"	Ер.	?			14	39	55	?		16	15	14	43	9	
			Мр.		?			39	55	?		"			47	16	
			Wр.	14	30	21?		39	55	?		"			47	43	
			Мм.		?			39.9		15	2.5	"		15	10.3		
19	20—21	"	Ер.	23	33	17		?		23	37	31	0	55	23	42	33
			Мр.		33	20		?			37	37	"			43	21
			Wр.		33	20		?			37	31	"			39	10
			Мм.		?			?		?		"			46.2		
20	22	"	Ер.	21	44	1	21	52	10	?		24	—	21	15	44	
			Мр.		44	4?		52	10	?		"			21	57	0
			Wр.		44	4?		52	10	?		"			22	1	18
			Мм.		?			52.5		22	1.3	23	20		5.1		
21	25	"	Ер.	10	24	51!	10	25	6	10	25	21	?	10	26	9	
			Мр.		24	51!		25	3		25	21	?		26	3	
			Wр.		24	51!		25	3		25	21	?		26	36	
			Мм.		24.6			?			25.0		?		25.1		

Datum.	Станція. Station.	Маятн. Pendel.	V ₁ . h m s	V ₂ . h m s	L. W. h m s	E. h m	M. h m s	mm.	
26	Тифлисъ. Tiflis	Ер. Мр. Wr.	1 14 28 14 28	? ?	1 24 0 ?	2 45 "	1 28 50 25 29	2.0 1.4	
			Зап. перепл. съ запис. микросейсм. возм. бывш. 25 VII. (Die Registrier. ist durch Ausschläge d. Pendels während d. mikros. Stör. am 25 VII. verdeckt.)						
30	"	Ер. Мр. Wr.	? ? ?	? 0 56 59 56 59	? 2 1 14? 1 20?	3 10 " ?	1 10 9 4 31 18 22	1.2 1.3 1.1	
30	"	Ер. Мр. Wr.	? ? ?	? ? ?	? ? ?	? ? ?	20 25 52 43 11 30 25	2.7 2.0 3.1	

сейсмическія возмущенія по записам маятника Реберъ-Элерта:

Mikroseismische Unruhe nach den Registrierungen des Pendels Rebeur-Ehlert.

Вѣтеръ. Wind. Kilom.
Кил. въ часъ. p. Stunde.

го въ 8 ч. по 10-е до 18 ч. съ перер.;	mit Unterbrech.	13	—	34
pen um 11h bis zum 15-ten um 4h		28	—	10
" " 6 " 20 " 18		17	—	37
" " 12 " 25 " 13	сильныя, stark.	15	—	42
" " 18 " 29 " 3		14	—	33

9 ч. 27 м. ощущалось землетря-
Ессентукахъ ($\varphi=44^{\circ}2'$; $\lambda=42^{\circ}51'$),
толчка, сопровождавшагося дро-
мъ; направление SE—NW; про-
тельность $\frac{1}{4}$ — $\frac{1}{2}$ сек.

Am 6-ten um 9h. 27m. wurde ein Beben
in *Essentuki* ($\varphi=44^{\circ}2'$; $\lambda=42^{\circ}51'$) ver-
spürt; es erfolgte ein Stoss, begleitet
von einem Erzittern des Erbodens; Rich-
tung SE—NW; Dauer $\frac{1}{4}$ — $\frac{1}{2}$ Sec.

№ 8.

грясения въ Августѣ 1906 г.

Erdbeben im August 1906.

мической станціи въ Ахалкала-
маятникъ BE не дѣйствовалъ съ
1 по 18 III вследствие поврежденія
того механизма.

Auf der Erdbebenstation in *Achalkalaki*
wirkte nicht das Pendel BE vom 11 VIII.
bis 18 VIII wegen Reparatur des Trieb-
werkes.

мическая станція въ Батумъ вновь
а дѣйствовать съ 18 VIII, ввиду
введенія часовыхъ механизмовъ.

Die Station in *Batum* konnte nach erfolg-
ter Reparatur der Uhrwerke vom 18 VIII
an ihre Tätigkeit wieder beginnen.

мическая станція въ Дербентъ вре-
не дѣйствовала втеченіе всего
а.

Die Erdbebenstation in *Derbent* wirkte
nicht temporär im Laufe des Monats.

мическая станція въ Шемахъ вре-
прекратила дѣйствія съ 12 VIII.

Die Erdbebenstation in *Schemacha* stellte
vom 12 VIII an ihre Thätigkeit zeit-
weilig ein.

Тифлисъ нѣтъ записей маятника Ре-
Элерта 17 VIII съ 17 ч. 50 м. до
20 м. и 19 VIII съ 19 ч. до 21 ч.,
какъ бумага перестала двигаться.
маятника Мильна находились въ
къ съ 12 ч. 23 VIII до 12 ч 28 VIII.
аятникъ Целльнера ZE убранъ съ

In *Tiflis* fehlen Registrierungen des Pen-
dels *Rebeur-Ehlert* am 17 VIII von 17 h
50 m. bis 20 h. 20 m. und am 19 VIII.
von 19 h. bis 21 h. weil das Papier ste-
cken blieb. Die Uhr des Pendels *Milne*
befand sich von 12h. am 23 VIII bis 12 h.
am 28 VIII in Reparatur. Das Pendel
Zoellner ZE wurde vom 1 VIII fortge-
nommen.

№	Число. Datum.	Станція. Station.	Маятн. Pendel.	V ₁ .			V ₂ .			L. W.			E.		M.			
				h	m	s	h	m	s	h	m	s	h	m	h	m	s	
1	2	Тифлисъ. Tiflis.	Ер.	2	36	53?	?	?	2	59	59	4	20	3	4	39		
			Мр.	Запись очень блѣдна.														
			Wp.	Die Registrierung ist äusserst blass.														
			Мм.	?	?	?	?	?	?	4	—	3	2.4					
			ВН.	?	?	?	?	?	?	?	?	?	5	51				
			ВЕ.	Перо не писало. Die Feder hat nicht geschrieben.														
2	4	Тифлисъ. Tiflis.	Ер.	0	55	46	?	?	?	?	?	0	59	15				
			Мр.	Запись очень блѣдна.														
			Wp.	Die Registrier. ist sehr blass.														
			Мм.	?	?	?	?	?	?	?	?	?	?	?	?			
			ВН.	?	?	?	?	?	?	?	?	?	?	?	?			
			ВЕ.	?	?	?	?	?	?	?	?	?	?	?	?			
3	5	"	Ер.	?	?	?	?	20	29	8	?	?	20	30	17			
			Мр.	?	?	?	?	?	?	?	?	?	?	?				
			Wp.	?	?	?	?	29	8	?	?	?	?	?				
			Мм.	?	?	?	?	?	?	?	?	?	?	?				
			ВН.	?	?	?	?	?	?	?	?	?	?	?				
			ВЕ.	?	?	?	?	?	?	?	?	?	?	?				
4	6	"	Ер.	6	40	57	6	44	40?	6	45	31	8	5	6	46	24	
			Мр.	41	0		44	40?	?	?	?	?	?	?	?	54	35	
			Wp.	41	0		?	?	45	22	?	?	?	?	?	50	23	
			Мм.	?	?	?	?	?	?	?	7	—	?	?	?	45.4		
			ВН.	?	?	?	?	?	?	?	?	?	?	?	?	?	?	
			ВЕ.	?	?	?	?	?	?	?	?	?	?	?	?	?	?	
5	8	"	Ер.	?	?	?	?	6	1	35	7	—	5	37	10			
			Мр.	?	?	?	?	?	?	?	?	?	?	?	35	11		
			Wp.	?	?	?	5	33	59	?	?	?	?	?	?	35	53	
			Мм.	?	?	?	?	?	?	1.6	?	?	6	35	6	6.6		
			ВН.	?	?	?	?	?	?	?	?	?	?	?	?	?		
			ВЕ.	?	?	?	?	?	?	?	?	?	?	?	?	?		
6	8	"	Ер.	?	?	?	?	?	?	?	16	25	15	26	33			
			Мр.	?	?	?	?	?	?	?	?	?	?	?	27	27		
			Wp.	?	?	?	?	?	15	20	31	?	?	?	?	27	42	
			Мм.	?	?	?	?	?	?	?	?	?	?	?	?	?		
			ВН.	?	?	?	?	?	?	?	?	?	?	?	?	?		
			ВЕ.	?	?	?	?	?	?	?	?	?	?	?	?	?		
7	8	"	Ер.	?	?	?	?	21	48	52	?	?	21	49	45			
			Мр.	?	?	?	?	?	?	?	?	?	?	?	49	57		
			Wp.	?	?	?	?	?	48	52	?	?	?	?	49	13		
			Мм.	?	?	?	?	?	?	?	?	?	?	?	?	?		
			ВН.	?	?	?	?	?	?	?	?	?	?	?	?	?		
			ВЕ.	?	?	?	?	?	?	?	?	?	?	?	?	?		
8	9	"	Ер.	?	?	?	?	2	48	35	4	30	2	56	48			
			Мр.	?	?	?	?	?	?	?	?	?	?	?	56	48		
			Wp.	?	?	?	2	31	17	48	32	?	?	?	57	57		
			Мм.	?	?	?	?	?	48.1	?	?	4	—	?	?	53.0		
			ВН.	?	?	?	?	?	?	?	?	?	?	?	?	?		
			ВЕ.	?	?	?	?	?	?	?	?	?	?	?	?	?		
9	9	"	Ер.	?	?	?	?	?	?	?	?	?	13	14	27			
			Мр.	?	?	?	?	?	?	?	?	?	?	?	18	42		
			Wp.	?	?	?	?	?	?	?	?	?	?	?	?	13	26	
			Мм.	?	?	?	?	?	?	?	?	?	?	?	?	?		
			ВН.	?	?	?	?	?	?	?	?	?	?	?	?	?		
			ВЕ.	?	?	?	?	?	?	?	?	?	?	?	?	?		
10	12	"	Ер.	НѢТЬ МѢТОКЪ времени.											}			
			Мр.	Es fehlen die Zeitmarken.											} ок. 23h.			
			Wp.												} са.			
			Мм.	?	?	?	?	?	?	?	?	?	?	?	23	15	23	3.7
			ВН.	?	?	?	?	?	?	?	?	?	?	?	?	?	?	
			ВЕ.	?	?	?	?	?	?	?	?	?	?	?	?	?	?	
11	13	"	Ер.	НѢТЬ МѢТОКЪ времени.											}			
			Мр.	Es fehlen die Zeitmarken.											} ок. 18h52m			
			Wp.												} са. 19.—			
			Мм.	?	?	?	?	?	?	?	?	?	?	?	18	31.9		
			ВН.	?	?	?	?	?	?	?	?	?	?	?	?	?		
			ВЕ.	?	?	?	?	?	?	?	?	?	?	?	?	?		

Datum.	Станція. Station.	Маятн. Pendel	V ₁ .			V ₂ .			L. W.			E		M.			mm.									
			h	m	s	h	m	s	h	m	s	h	m	h	m	s										
13	Тифлисъ. Tiflis.	Ер. Мр. Wr. Мм.	НѢТЬ МѢТОКЪ времени. Es fehlen die Zeitmarken.									?		ок. } 22h 2m } 22h 3m } 22h 4m			4.3 3.8 6.1									
			?			?			?			?		22 8.1			0.3									
16	"	Ер. Мр. Wr. Мм.	1 19 15?	1 20 54	1 22 18	?	1 52 3	6.0	19 15?	20 54	23 0	?	30 51	7.0	19 12?	20 54	23 42	?	28 3	15.0	?	?	25.4	0.4		
17	"	Ер. Мр. Wr. Мм. Вл. Вс. См. Св. А ₁₀ .	3 22 5!	3 32 13	3 51 5	9 —	Занись очень блѣдна.	?	28 7!	33 1	?	"	Die Regi- strier. ist	?	22 8!	32 13	?	"	sehr blass	?	27 28!	33 16	?	3h 54m.5—	> 34.3	
			?	31.7	51.3	?	4h 3m.0		?			?	3h 55m—	> 53.0	22 9?	32 7	53 59	6 30	4h 0m.		22 10	32 13	54 12	7 —	3 55 13	58.0
			22 25	32 2	53 57	6 10	57 31	5.0	22 23	32 0	54 12	"	54 45	3.0	22 12?	32 13	53 58	7 —	3h 55m—	> 87.6	22 12?	32 13	53 58	7 —	4h 0m.	
			?	32 40	51 40	"	54 4	74.1	?			?	54 4	74.1	?						?					
	Ахалкалаки. Achalcalaki.	Вл.* Вс.*	23 0	32 12	51 24	Пер.бум. Papierw.	3h 56m—	> 58.0	23 0	32 12	51 24		4h 0m.													
	Боржомъ. Vorshom.	Вс.*	22 56	32 6	54 22	6 —	3 57 37	38.4	Маятникъ не дѣйствов. Pendel war ausser Betrieb.																	
17	Тифлисъ. Tiflis.	Ер. Мр. Wr	9 6 34!	?	9 7 16	?	9 7 58	4.9	6 34!	?	?	?	12 52	3.1	6 37!	?	?	?	?	9 52	2.3					
17	"	Ер. Мр. Wr. Мм.	?	?	10 5 22	?	10 12 43	1.0	?	?	?	?	16 31	1.2	?	?	?	?	?	11 46	1.2	?	?	21.2	0.3	
17	"	Ер. Мр. Wr. Мм.	?	?	13 6 13	?	Микр. возм. Mikros. Ung	?	?	?	?	?	14 30	13 15.2	0.5	?	?	?	?	?	?	?	?	?	?	
17	"	Ер. Мр. Wr.	Бумага двигалась криво. Das Papier ist schief gelauf.			?	ок. } 14h 17m	2.2	?	?	?	?	са. } 15m	1.2	?	?	?	?	?	са. } 16m	2.0					
17	"	Ер. Мр. Wr. Мм.	Бумага двигалась криво. Das Papier ist schief gelauf.			?	ок. } 15h 30m	1.4	?	?	?	?	са. } 29m	1.2	?	?	?	?	?	са. } 28m	2.3	?	?	17 12.7	0.5	

№	Число. Datum.	Станція. Station.	Маятник. Pendel.	V ₁ .			V ₂ .			L. W.			E.		M.		
				h	m	s	h	m	s	h	m	s	h	m	h	m	s
20	17—18	Тифлисъ. Tiflis.	Ер. Мр. Wр. Мм.	? 23 38 56 38 53 ?	23 55 21? ? 55 18? ?	? ? 0 33 51 33.8	2 20 " " 23 55 42 1 30 0 45.5	0 6 9 3 48 23 55 42 0 45.5									
21	18	"	Ер. Мр. Wр. Мм.	? ? ? ?	? ? ? ?	4 59 6? 57 42? 59 12? 59.8?	6 40 " " 5 3.3 6 10	4 28 24 37 7 25 39 5 3.3									
22	18	"	Ер. Мр. Wр. Мм.	9 51 39 ? ? ?	10 9 41 9 38 9 38 9.9	10 58 26 58 26 58 40 59.0	? ? ? 12 10	10 38 8 29 41 43 19 11 18.8									
23	19	"	Ер. Мр. Wр. Мм.	12 50 21? 50 24? ? 51.7?	13 2 44 2 44? ? 2.5	? 13 40 59? 40 59? 39.4	14 40 " " 15 25	13 5 20 14 17 12 51 47.3									
24	21	"	Ер. Мр. Wр.	? ? ?	? ? ?	1 44 14 43 32 43 17	2 25 " "	1 45 10 46 19 43 54									
25	21	"	Ер. Мр. Wр. Мм.	? ? ? ?	? ? ? ?	15 29 49? ? 29 49? 30.0	? ? ? 16 45	15 37 15 37 36 39 11 43.0									
26	21—22	"	Ер. Мр. Wр. Мм.	? ? 23 43 25 ?	? 23 55 52 ? 55.6	0 11 38 11 38 ? 11.7	1 30 " " "	23 57 1 0 12 8 0 4 12.3									
27	22	"	Ер. Мр. Wр.	? ? ?	? ? ?	? 10 52 17 52 11	? ? ?	? ? ?									
28	23	"	Ер. Мр. Wр.	? ? ?	? ? ?	0 10 3 ? ?	? ? ?	? ? ?									
29	23	"	Ер. Мр. Wр.	? ? ?	? ? ?	20 19 45 ? ?	? ? ?	? ? ?									
30	24	"	Ер. Мр. Wр. Мм.	? ? ? ?	? ? ? ?	4 45 20 45 20 45 26 ?	? ? ? ?	4 46 5 49 43 50 15 ок. г.д. 4h 45m									
31	24	"	Ер. Мр. Wр. Мм.	? ? ? ?	5 23 1 23 7 ? ?	5 57 58 ? 58 1 ?	? ? ? ок. г.д. 6h—	5 26 15 28 0 36 41 6h—									

Datum.	Станция. Station.	Маятн. Pendel.	V ₁ . h m s	V ₂ . h m s	L. W. h m s	E. h m	M. h m s	mm.	
24	Тифлисъ. Tiflis.	Ер. Мр. Wr.	? ? ?	? ? ?	7 20 3 ? ?	? ? ?	? ? ?	< 1.0 < 1.0 < 1.0	
24	"	Ер. Мр. Wr.	? ? ?	? ? ?	21 51 49 51 49 51 49	22 40 " "	21 56 24 54 4 55 36	1.5 1.3 1.0	
25	"	Ер. Мр. Wr. Мм. ВН. ВЕ. См. Св. ВН.* ВЕ.*	? ? ? 15 5 23? ? ? ? ? ? ?	? ? ? 15 9 59 10 8 ? ? ? ? ?	15 15 31 14 56 14 56 ? ? ? ? ?	? ? ? ? 15 40 15 50 ? ? 15 50	15 17 25 17 19 16 16 ок. са. 15h24 ^m 15 17 51 17 18 17 50 17 38 17 24	20.9 15.0 19.4 0.7 0.3 0.4 0.3 0.1 0.3 ?	
	Ахалкалаки. Achalkalaki.	ВН.* ВЕ.*	Маятн. не въ порядкъ. Pendel nicht in Ordnung.						?
25	Тифлисъ. Tiflis.	Ер. Мр. Wr. Мм. ВН. ВЕ. См. Св. А ₁₀ . ZN.	Записъ блѣдна. Между 17 ч. и 18 ч. Die Registrier. ist bloss. Zwischen 17h. und 18h. Нѣтъ мѣт. врем. Keine Zeitmarkier. ок. са. 17h20 ^m						? ? ? 2.7 0.6 1.0 0.9 1.0 ? ?
	Ахалкалаки. Achalkalaki.	ВН.* ВЕ.*	Маятн. не въ порядкъ. Pendel nicht in Ordnung.						?
	Боржомъ. Vorshom.	ВН. ВЕ.	?						0.5 0.6
25	Тифлисъ. Tiflis.	Ер. Мр. Wr. Мм. ВН. ВЕ. См. Св. А ₁₀ . ZN.	? ? ? ? ? ? ? ? ? ?	? ? ? ? ? ? ? ? ? ?	18 12 29? 12 23? 12 29? 18 12 29? 15 48? ? ? ? 12 56 15 6	? ? ? ? 19 — ? ? 19 10 19 5 ?	18 19 16 19 13 19 16 ок. са. 18h15 ^m 16 47 16 30 16 31 16 31 16 45 13 22 16 44	12.0 19.6 20.3? 1.9 0.2 0.4 0.1 0.1 0.3 0.3 0.2 ?	
	Ахалкалаки. Achalkalaki.	ВН.* ВЕ.*	Маятн. не въ порядкъ. Pendel nicht in Ordnung.						?
	Боржомъ. Vorshom.	ВН. ВЕ.	?						0.1 < 0.1
25	Тифлисъ. Tiflis.	Ер. Мр. Wr. Мм. ВН. ВЕ.	? ? ? ? ? ?	? ? ? ? ? ?	? ? ? ? ? ?	? ? ? 20 45 ? 20 40	20 23 28 20 26 17 20 19 5 18 3	9.6 7.6 ? 0.4 0.1 0.2	
			Зап. блѣд. Die Registrier. ist bloss.						

№	Число. Datum.	Станція. Station.	Маятник. Pendel.	V ₁ .			V ₂ .			L. W.			E.		M.		
				h	m	s	h	m	s	h	m	s	h	m	h	m	s
37	25	Тифлисъ Tiflis.	См. Св. А ₁ . ZN.	?			?			?			?		?		
				Не отмѣчено. Nicht vermerkt.								—		—			
				?			?			?			?		20	16	24
				?			?			?			?		?		
38	26	"	Ер. Мр. Wr. Мм.	9 14 21 18 15!			9 24 3			9 45 48			?	9	39	5	
				13 59! 18 0!			24 30			45 33			?		25	58	
				13 59! 18 0!			24 30			?			?		29	19	
				НѢТЬ МѢТОКЪ ВРЕМ. Keine Zeitmarken.								ок. 10h		4m			
39	26	"	Ер. Мр. Wr. Мм.	?			?			12 37 52			14 —	12	41	12	
				?			12 33 3			?			"		43	53	
				?			?			37 52			"		41	56	
				?			?			33.5?			13 15		34.3		
40	26	"	Ер. Мр. Wr.	?			?			22 6 33			?	22	7	0	
				?			?			?			?		8	9	
				?			?			6 9?			?		6	24	
41	28	"	Ер. Мр. Wr.	Запись очень блѣдна. Die Registrierung ist sehr undeutlich.													
				?			?			9 8 10			?	9	33	40	
42	30	"	Ер. Мр. Wr. Мм.	5 58 13 58 13 6 3 41			?			?			?	6	11	37	
				5 58 13?			6 14 54?			6 41 32			?		20	0	
				58.5			9.1			?			9 —		57.0		
43	31	"	Ер. Мр. Wr. Мм.	18 5 2 5 2 5 2 4.7			18 7 8 7 8 ?			18 11 21 11 18 11 18 11.0			?	18	20	47	
							?						?		19	26	
							?						?		15	19	
							?						19 50		30.8		

Микросейсмическія возмущенія по записямъ маятника Реберъ-Элерта.

Mikroseismische Unruhe nach den Registrungen des Pendels Rebeur-Ehlert.

		ВѢТЕРЬ. Wind. Ки		Кил. въ часъ. p. Stun	
Съ 1-го въ 7 ч. по 3-го до 21 ч.		11	—	33	
Vom 7-ten um 6h. bis zum 7-ten um 20h.	сильныя; starke.	15	—	37	
" 9 " 16 " 11 " 9	" "	42	—	15	
" 13 " 20 " 17 " 11	" "	19	—	40	
" 25 " 7 " 26 " 6	сильныя; starke.	15	—	40	
" 27 " 17 " 28 " 22		10	—	28	
" 29 " 9 " 31 " 22	оч. сильныя; sehr starke.	19	—	53	

№ 14 (17-го) соотвѣтствуетъ разрушительному землетрясенію въ *Вальпарайзо*. (Чили).

№ 14 (am 17-ten) entspricht dem verenden Beben von *Valparaiso* (Chil

Землетрясения въ Сентябрь 1906 г.

Сейсмической станціи въ *Батумъ* маятникъ ВВ вновь пересталъ дѣйствовать въ слѣдствіе поврежденія часового механизма.

Сейсмическая станція въ *Дербентъ* возобновила дѣятельность съ 26 IX.

Сейсмической станціи въ *Шемахъ*, возобновившей свою дѣятельность съ 9 IX, маятникъ ВЕ не дѣйствовалъ въ слѣдствіе поврежденія часового механизма.

В *Тифлисѣ* не горѣла новая лампа у маятника Реберъ-Элерта:

Erdbeben im September 1906.

Das Pendel ВВ der Erdbebenstation in *Batum* hörte wiederum auf zu funktionieren, da das Triebwerk in Reparatur abgegeben werden musste.

Die Erdbebenstation in *Derbent* nahm ihre Thätigkeit vom 26 IX wieder auf.

Die Thätigkeit der Erdbebenstation in *Schemacha* wurde vom 9 IX wieder aufgenommen; das Pendel ВЕ musste jedoch ausser Betrieb gelassen werden da das Triebwerk reparaturbedürftig war.

In *Tiflis* brannte nicht die neue Lampe beim Pendel Rebeur-Ehlert:

Съ	1-го	въ	22 ч.	по	2-е	до	11 ч. 50 м.
Vom	2-ten	um	19h 40m	bis	zum	2-ten	um 21h.
"	3	"	6h.	"	3	"	9h 35 m.
"	5	"	6h. 45m.	"	5	"	10h.
"	7	"	6h. 15m.	"	7	"	11h. 20m.
"	8	"	6h.	"	8	"	9h.
"	8	"	19h. 35m.	"	8	"	21h. 50m.
"	10	"	6h. 15m.	"	10	"	9h. 50m.
"	12	"	19h. 15m.	"	12	"	21h. 20m.
"	13	"	8h.	"	13	"	8h. 45m.
"	16	"	6h.	"	16	"	8h. 50m.
"	17	"	6h.	"	17	"	9h. 15m.
"	19	"	12h. 20m.	"	19	"	18h. 40m.
"	21	"	16h. 50m.	"	21	"	22h. 30m.
"	22	"	20h. 20m.	"	22	"	21h. 45m.

Въ то время въ 12 ч. по 23-е до 19 ч. 45 м. запись у этого маятника весьма блѣдна.

Маятникъ *Целльнера* ZЕ в течение мѣсяца не дѣйствовалъ.

При землетрясеніи № 4 маятниковъ ZM не были замѣчены и въ слѣдствіе этого были стерты.

Vom 23-ten um 12h bis zum 23-ten um 19h 45m. ist die Registrierung dieses Pendels sehr undeutlich.

Das *Zoellnersche* Pendel ZЕ befand sich im Laufe des Monats ausser Betrieb.

Die Registrierungen des Bebens № 4 der Pendel A₁₀ und ZЕ sind leider übersehen worden und wurden abgewischt.

Дата. Datum.	Станція. Station.	Маятн. Pendel.	V ₁ .			V ₂ .			L. W.			E.		M.			mm.
			h	m	s	h	m	s	h	m	s	h	m	h	m	s	
—7	Тифлисъ. Tiflis.	Ер.	22	16	44?	?	?	?	0	50	22	29	4	3.1			
		Мр.	16	41	22	20	26	?	"	38	15	4.0					
		Wр.	16	44	20	32	?	"	42	41	4.0						
		Мм.	?	?	23	8.6	24	—	23	25.3	0.3						
7	"	Мм.	?	?	?	?	?	11	0.0	0.1							
7	"	Ер.	?	?	?	?	?	3	—	?							
		Мр.	1	35	26	?	?	"	1	49	33	1.8					
		Wр.	35	26	?	1	46	22	"	48	30	1.5					

№	Число. Datum.	Станція. Station.	Маятн. Pendel	V ₁ .			V ₂ .			L. W.			E.		M.			
				h	m	s	h	m	s	h	m	s	h	m	h	m	s	
4	7—8	Тифльсь. Tiflis.	Ер.	22	3	14	22	12	44	22	31	10	3	—	22	39	34	
			Мр.			3 14!			12 41			31 10		"			39	1
			Вр.			3 14!			14 16?			31 7		"			38	58
			Мм.			3.3			12.5			31.1		2	—		40.1	
			ВН.			?			12 34			?		0	—		39	7
			ВЕ.			?			?			31 29		0	10		39	24
			См.			?			?			31 19		23	20		39	6
			Св.			3 23			?			31 11		"			38	51
			ВН.	Ахалкалаки. Achalkalaki.	?			8 27?				32 9?		?			34	32
			ВЕ.		Не отмѣчено Nicht vermerkt.													
			ВН.✕	Батумъ. Batum.	Маятн. не дѣйствов. Pendel ausser Thätigkeit.													
			ВЕ.✕		?			?				32 4		23	40		39	54
ВН.	Боржомъ. Borshom.	?			?				?		?			41	14			
ВЕ.		?			?				31 50		23	30		38	56			
5	8	Тифльсь. Tiflis.	Ер.			?			13	26	59	?		13	27	38		
			Мр.			?					26 59		?			29	33	
			Вр.			?					?		?			30	6	
6	12	"	Ер.			?			1	19	17	?		1	23	1		
			Мр.	1	18	44			?		19 17		?			28	9	
			Вр.			?			?		19 17		?			19	59	
7	12	"	Ер.			?			2	3	45	2	45	2	4	30		
			Мр.			?			?		3 48		"			4	30	
			Вр.			?			?		?		"			4	27	
8	13	"	Ер.			?		11	21	53	11	51	16	?	11	25	57	
			Мр.	11	12	22?			21 53			51 16		?		34	52	
			Вр.			?			21 59			?		?		26	57	
			Мм.			?			?		48.0?		?		12	1.3		
9	13	"	Ер.			?		13	13	44	13	22	2	15	25	13	18	58
			Мр.	13	1	29?			13 38			22 2		"			26	33
			Вр.			1 29?			13 38			22 2		"			25	42
			Мм.			?			?		22.7		14	40		23.0		
10	13	"	Ер.	21	7	24	20	7	51	21	8	15	22	20	21	10	47	
			Мр.			7 27			?			?		"			8	45
			Вр.			7 27			7 42			8 9		"			8	42
			Мм.			?			?		?	?		"			?	
11	14	"	Ер.	16	25	21!	16	43	39?	17	11	37	?		16	51	4	
			Мр.			25 21!			?			11 31		?			40	22
			Вр.			25 21!			44 18?			12 7		?			48	41
			Мм.			?			?		11.7		?			17	17.1	
12	14—15	"	Ер.	19	18	34	19	32	4	19	53	44	0	45	19	44	54	
			Мр.			22 6			31 37			54 29		"			34	48
			Вр.			18 34			22 15!					"				
			Мм.			18 34			32 28			55 29		"			45	4
			22 21!								"							
			18.4			31.4			53.0		24	—	20	2.6				
			22.4															

Число. Datum.	Станція. Station.	Маятн. Pendel.	V ₁ . h m s	V ₂ . h m s	L. W. h m s	E. h m	M. h m s	mm.	
1—15	Тифлисъ. Tiflis.	ВН.	?	19 31 38	?	22 30	20 0 43	1.0	
		ВЕ.	19 23 17	33 7?	19 56 9?	"	1 43	1.6	
		См.	?	?	57 24?	21 —	1 50	0.5	
		Сч.	?	31 40	?	"	0 36	0.7	
		А ₁₀ .	?	31 34	?	22 30	1 1	0.7	
		ZL.	?	31 25	?	"	0 44	2.4	
		Ахалкалаки. Asbalkalaki.	ВН.	?	31 36?	?	21 35	1 4	2.8
		ВЕ.	Не отмѣчено. Nicht vermerkt.						—
Батумъ. Batum.	ВН.✕	Маятн. не дѣйствов. Pendel war ausser Betrieb.						—	
	ВЕ.✕	?	?	?	?	?	< 0.1		
Боржомъ. Vorshom.	ВН.	?	32 9?	55 13?	21 35	3 9	0.6		
	ВЕ.	?	?	?	?	0 49	1.2		
15	Тифлисъ. Tiflis.	Ер.	?	?	18 33 23	?	18 33 56	0.8	
		Мр.	?	?	33 23	?	34 2	0.7	
		Wp.	?	?	33 23	?	34 14	0.9	
15	"	Ер.	?	?	?	?	20 32 4	1.0	
		Мр.	?	?	?	?	40 41	0.9	
		Wp.	?	?	?	?	26 49	1.3	
17	"	Мм.	?	?	7 55.9	9 —	7 59.0	0.9	
17	"	Ер.	?	?	12 33 24	?	12 6 57	3.2	
		Мр.	?	?	33 33	?	12 10	5.0	
		Wp.	?	?	32 9	?	8 8	5.5	
		Мм.	?	?	34.0	14 25	47.1	0.6	
17	Шемаха. Schemacha.	ВН.✕	14 32 38	—	14 32 43	14 35 14	14 32 44	1.7	
		ВЕ.✕	Маятн. не дѣйствов. Pendel war ausser Betrieb.						—
17	"	ВН.✕	14 40 28	—	14 40 32	14 43 14	14 40 47	0.6	
		ВЕ.✕	Маятн. не дѣйствов. Pendel war ausser Betrieb.						—
20	Тифлисъ. Tiflis.	Ер.	?	?	21 42 9	23 20	22 14 27	1.0	
		Мр.	?	?	?	"	34 12	1.0	
		Wp.	?	?	?	"	31 51	1.1	
		Мм.	?	?	44.5	23 10	5.4	0.5	
21	"	Ер.	4 37 21?	?	5 34 25	7 30	4 56 23	2.4	
		Мр.	?	?	33 14	"	55 8	2.1	
		Wp.	37 18?	?	?	"	5 1 1	5.0	
		Мм.	?	?	34.5	"	4 46.6	0.7	
24	"	Ер.	?	?	10 39 44	11 35	10 42 32	1.6	
		Мр.	?	?	?	"	48 5	1.1	
		Wp.	!	?	?	"	50 11	1.3	
25	"	Ер.	3 48 19	3 48 43	3 49 16	4 15	3 49 25	3.2	
		Мр.	?	48 43	49 16	"	49 19	3.3	
		Wp.	48 19	48 43	49 16	"	49 25	3.0	
26	"	Ер.	?	?	2 49 16?	?	2 52 36	1.0	
		Мр.	?	?	?	?	?	< 1.0	
		Wp.	?	?	49 19	?	52 0	1.1	
		Мм.	?	?	?	?	52.3	0.2	

№	Число Datum.	Станція. Station.	Маятн. Pendel.	V ₁ .			V ₂ .			L. W.			E.		M.		
				h	m	s	h	m	s	h	m	s	h	m	h	m	s
24	28	Тифлисъ. Tiflis.	Ер.	10	30	59	?	10	31	13	?	10	31	43			
			Мр.		30	59	?		31	13	?		32	3			
			Wr.		30	59!	?		31	19	?		32	0			
			Мм.		30.8		?		31.0		11	—	31.2				
		Ахалкалаки. Achalkalaki.	ВН.✱	30	17	10	30	23	30	35	10	38	30	51			
			ВЕ.✱	30	15	30	22	30	35				30	53			
		Батумъ. Batum.	ВН.✱	Маятн. не дѣйст. Pendel befand sich ausser Betri													
			ВЕ.✱	30	58!		?		31	14	?		31	26			
		Боржомъ. Vorshom.	ВН.	30	22	10	30	43	?		10	38	31	22			
			ВЕ.	30	22!	30	43	31	17				31	31			
		Дербентъ. Derbent.	ВН.✱	?	?	?	?	37	20?	10	49	37	44				
			ВЕ.✱	Не отмѣчено. Nicht vermerkt.													
Шемаха. Schemacha.	ВН.	31	9	?		32	54	?		33	28						
	ВЕ.	Маятн. не дѣйствов. Pendel war ausser Betrieb.															
25	28	Тифлисъ. Tiflis.	Ер.	?	18	50	29	18	52	58?	?	18	54	1			
			Мр.	?		50	29	53	1?	?		54	34				
			Wr.	?		50	32	?	?	19	1	55					
			Мм.	18	47.8	49.2	52.2	20	50	18	52.6						
			ВН.	?	?	?	?	?	?	53	17						
			ВЕ.	Перо плохо пис. Die Feder hat schlecht geschrie													
		Ахалкалаки. Achalkalaki.	А ₁₀ .	?	?	?	?	?	?	?	?	54	31				
			ZN.	?	?	?	?	?	?	?	?	54	5				
			ВЕ.	?	?	?	?	?	?	?	?	?	?				
			ВН.	?	?	?	?	?	?	?	?	?	?				
			ВН.	?	?	?	?	?	?	?	?	?	?				
			ВЕ.	Не отмѣчено. Nicht vermerkt.													
			ВН.✱	18	47	57?	?	53	30	21	—	54	47				
			ВЕ.✱	Не отмѣчено. Nicht vermerkt.													
			ВН.	?		49	16?	?	20	—	54	34					
ВЕ.	Маятн. не дѣйствов. Pendel war ausser Betrieb.																

Микросейсмическія возмущенія по записямъ маятника Реберъ-Элерта.

Mikroseismische Unruhe nach den Registrungen des Pendels Rebeur-Ehlert.

Вѣтеръ Wind. Кил. въ часъ. p. Stunde

Съ	1-го	въ	20 ч.	по	6-е	до	0ч.	оч.	силн.	sehr	starke.			
Vom	8-ten	um	14h.	bis	zum	10-ten	um	6h.	силныя;	starke.		17	—	62
"	11	"	8	"	11	"	19	слабыя;	schwach.		16	—	50	
"	16	"	16	"	19	"	19	силныя;	starke.		11	—	16	
"	25	"	7	"	25	"	16	слабыя;	schwach.		17	—	45	
"	27	"	8	"	29	"	19	силныя;	starke.		11	—	20	
											18	—	38	

№ 17 (17-го) ощущалось въ Шемахъ, видѣ 2-хъ толчковъ; направление NW—SE; продолжительность 10 сек. сила III, между тѣмъ № 18 (17-го), характеръ записи котораго тождественный съ записью № 17, повидимому, прошло незамѣченнымъ.

№ 17 (am 17-ten) wurde in Schemach Form von 2 Stößen verspürt; Rich NW—SE; Dauer 10 Sec.; Stärke № 18 (am 17-ten) ist aber, ungeachtet dessen dass der Character der Registrung demjenigen von № 17 ähnlich unbemerkt, wie es scheint, verlaufen

(25-го), по всей вѣроятности, соответствуетъ землетрясенію ощущавшемуся въ 3 ч. 42 м. въ *Нальчикъ* ($\varphi=43^{\circ}27'$, $\lambda=43^{\circ}35'$) ввидѣ волнообразнаго колебанія; направление N—S; продолжительность $1\frac{1}{2}$ —2 мин.; Сила V.

(28-го) соответствуетъ землетрясенію въ южной части *Карсской* обл. Свѣдѣнія о немъ сообщены изъ слѣдующихъ мѣстъ:

1. 37 м. землетрясеніемъ разрушено селеніе *Олухлы* ($\varphi=40^{\circ}20'$, $\lambda=42^{\circ}53'$).

2. 37 м. ощущалось въ *Сарыкамь* ($\varphi=40^{\circ}20'$, $\lambda=42^{\circ}36'$) землетрясеніе по одному свѣдѣнію—волнообразное по показаніямъ другихъ—ввидѣ толчковъ, изъ которыхъ первый былъ наиболѣе сильный; направление SW—NW (по словамъ другихъ лицъ E—W); продолжительность 3—5 сек.; Сила III—VI. Нѣкоторые лица утверждаютъ, что непосредственно передъ землетрясеніемъ былъ слышенъ подземный гулъ.

3. (1-е сообщ.). Землетрясеніе произошло приблизит. въ 10 ч. 52 м.—57 м. Продолжительность около 5 сек. Сила V. (2-е сообщ.). Землетрясеніе ощущалось въ 10 ч. 37 м. ввидѣ вертикальнаго толчка, сопровождавшагося дрожаніемъ; продолжительность 20 сек.; направление прибол. W—E; Сила III. По 3-му сообщенію землетрясеніе произошло въ 10 ч. 41 м.

№ 22 (am 25-ten) entspricht offenbar einem wellenförmigen Beben, welches um 3h. 42m. in *Naltschik*. (*Terek*-Geb. $\varphi=43^{\circ}27'$, $\lambda=43^{\circ}35'$) verspürt worden ist; Richtung N—S; Dauer $1\frac{1}{2}$ —2 Minuten; Stärkegrad V.

№ 24 (am 28-ten) entspricht einem Beben, welches im Südlichen Theile des *Kars*-Geb. stattfand. Mittheilungen darüber liegen aus folgenden Orten vor:

Um 10h. 37m. ist vom Erdbeben das Dorf *Oluchly* ($\varphi=40^{\circ}20'$, $\lambda=42^{\circ}53'$) zerstört worden.

Um 11 h. 37 m. wurde in *Sarykamysch* ($\varphi=40^{\circ}20'$, $\lambda=42^{\circ}36'$) ein Beben wahrgenommen; nach Aussagen einiger Leute war das Beben wellenförmig, nach Aussagen anderer-erfolgten 3 Stösse, von denen der erste Stoss der stärkste war; Richtung SE—NW (nach anderen Mittheilungen E—W). Dauer 3—5 Sec.; Stärke III—VI. Einige behaupten unmittelbar vor dem Beben ein unterirdisches Getöse vernommen zu haben.

Kars ($\varphi=40^{\circ}37'$, $\lambda=43^{\circ}5'$). (1-te Mittheil.). Das Beben erfolgte ungefähr um 10h. 52—57m. Dauer ca. 5 Sec. Stärke V. (2-te Mittheil.). Um 10h. 37m. wurde ein verticaler Stoss, gefolgt von einem Erzittern des Erdbodens, verspürt; Dauer 20 Sec.; Richtung ungefähr W—E; Stärke III. Laut einer 3-ten Mittheilung erfolgte das Beben um 10 h. 41 m.

По распоряженію Директора,
Главнѣйшій Наблюдатель Тифлисской
Физической Обсерваторіи:

П. Э. Штеллингъ.

Im Auftrage des Directors,

Der Aeltere Beobachter des Physikalischen Observatoriums in Tiflis:

P. Stelling.



ИНСТИТУТ
НАСЛЕДІЯ
БИБЛИОТЕКА
НИИ Музеовѣденія

im Auftrag des Direktors
Der Leiter des Instituts für
keltische Altertumskunde in Tübingen

P. Seiling



1443

1958

БИБЛИОТЕКА
ИИИ Музееведения

1962 г.
1965 г.

840
В. Ж.
ПРИМУТНОВСКИЙ МУЗЕЙ
XXI Госуд. Центр.
№ 12 6353

ИЗВѢСТІЯ

ВЪЗНАЗСКАГО ОТДѢЛА
ИМПЕРАТОРСКАГО
РУССКАГО ГЕОГРАФИЧЕСКАГО ОБЩЕСТВА.

1911—1912.

№ 1-й.

* Эльдарская сосна *

Посреди обширной Эльдарской степи на правомъ берегу р. Тары верстахъ въ 10 отъ селенія Кяны-кендъ возвышается огромный массивъ Кёръ-оглы (Эльяръ-оуги), 1954' н. у. м., представляющій собою сильно размытую и вывѣтрившуюся часть обгорной антиклинали, другіе остатки которой параллельными и незначительно болѣе низкими грядами проходятъ по лѣвому берегу р. Тары. Здѣсь въ одномъ изъ наиболѣе недоступныхъ мѣстъ даннаго массива и уцѣлѣло единственное извѣстное до сих поръ насажденіе эльдарской сосны (*Pinus Eldarica* Medw.). Какъ извѣстно, эльдарская сосна въ систематическомъ отношеніи представляетъ собою видъ близкій къ пицундской соснѣ (*Pinus thuyasa* Strangw.), растущей въ настоящее время вдоль побережья Чернаго моря приблизительно отъ Анапы вплоть до Пинды. Отличается эльдарская сосна отъ пицундской лишь вздутыми чешуйками шишекъ да болѣе короткими хвоями. Впрочемъ, намъ только мы могли замѣтить, длина хвой у эльдарской сосны сильно варьируетъ въ предѣлахъ отъ 2 до 6 дюймовъ (отъ 4 до 6 дюймовъ у пицундской сосны) **.

Кромѣ того въ недавнее время Сукачевымъ была описана *** изъ окрестностей Судака въ Крыму новая форма сосны, которую авторъ рассматриваетъ какъ разновидность пицундской сосны, выдѣляя ее подъ именемъ *P. Pithyusa* v. *Stankewiczii* Suk. Сколько можно судить изъ описанія, послѣдняя разновидность, сходная по длинѣ хвой (5—7 дм.) съ *P. Pithyusa*, вместе съ

* Это сообщеніе прочитано авторомъ въ общемъ собраніи членовъ общества 8-го декабря 1910-го года.

** Медвѣдевъ. Дер. и куст. Кавк., стр. 14.

*** Тр. Имп. Спб. Общ. Естеств., т. XXV, в. 3 (1904), стр. 31—38.

Изв. Кавк. Отд. Имп. Русск. Геогр. Общества, т. XXI (1911 — 1912), № 1.



тѣмъ отличается отъ нея вздутыми щитками шишекъ съ вдавленнымъ пупкомъ и слабо выраженными радіальными трещинами на щиткѣ, приближаясь, слѣдовательно, въ этомъ отношеніи больше къ типу *P. Eldarica*. Впрочемъ, отъ окончательнаго сужденія относительно сходства этихъ формъ мы отказываемся до тѣхъ поръ, пока въ нашемъ распоряженіи не будутъ подлинныя экземпляры v. *Stankewiczii* для сравненія. Вообще говоря, формы, входящія въ *Gesammtart P. Halepensis* A. Chers. u. Graebn. Synops. (B. I, p. 217), оказались настолько интересными, что мы намѣрены заняться ихъ изученіемъ въ ближайшемъ будущемъ.

Всѣ вышеупомянутыя формы представляютъ собою остатки древняго растительнаго типа на Кавказѣ. Непосредственнымъ указаніемъ на это можетъ служить фактъ нахожденія въ сарматскихъ отложеніяхъ Керченскаго полуострова ископаемой сосновой шишки, описанной Палибинымъ* какъ *P. Sarmatica* Pal. Исслѣдованіе этой шишки обнаружило сходство *P. Sarmatica* съ пицундской сосной.

Перечисленные кавказскіе виды въ средиземноморской области замѣняются корреспондирующими видами *P. Halepensis* Mill. и *P. Brutia* Ten. Первая изъ упомянутыхъ формъ распространена вдоль всего средиземноморскаго побережья, встрѣчаясь также въ Малой Азій, Сиріи и Палестинѣ, вторая свойственна горамъ южной Италіи, Малой Азій, Кипра и Крита.

Буассье (Fl. Or., IV, 696) она приводится также для сѣверной Персіи и Авганистана; однако, существуетъ указаніе на то, что изъ данной мѣстности (Мазандеранъ, на сѣв. склонѣ Эльбурса) были доставлены шишки, напоминающія *P. Pithyusa*, представляющія, быть можетъ, особую ея разновидность. Проф. Кузнецовъ** высказываетъ предположеніе, не есть ли это та самая сосна, которая Буассье приводится подъ именемъ *P. Brutia*.

Такимъ образомъ, мы видимъ, что виды группы *Halepensis* населяютъ средиземноморскую область въ широкомъ смыслѣ слова. Въ виду того, что наиболѣе древніе представители этого типа приурочиваются къ восточной части ареала данной группы, становится вѣроятнымъ предположеніе, что именно эта часть и послужила центромъ развитія и распространенія всѣхъ этихъ формъ.

* See. Кузнецовъ. Princ. дѣл. Кавк. на бот. пров., стр. 70.

** Тр. Бот. Сада Имп. Юрьевск. Унив., т. VII, в. 2, 1906, стр. 108 (рецензія на работу Медвѣдева „Дер. и куст. Кавк.“).

ри этомъ, болѣе древній типъ, оставшись на мѣстѣ своего первоначальнаго обитанія, сохранился лишь въ видѣ разрозненныхъ острововъ и обособился тамъ въ особыя формы: *Pithyusa*, var. *tanckewiczii* и *Eldarica*, въ то время какъ виды *Halepensis* и *Brutia* широко распространились по всему побережью Средиземнаго моря.

Таково въ общихъ чертахъ систематическое значеніе эльарской сосны.

Настоящее насажденіе *P. Eldarica* представляетъ собою, по мнѣнію проф. Кузнецова, остатокъ тѣхъ прибрежныхъ лѣсовъ, которые окаймляли берега третичнаго моря, точно такъ же, какъ еще и въ настоящее время *P. Pithyusa* окаймляетъ берега Чернаго моря, какъ *P. Halepensis* окаймляетъ побережье Средиземнаго моря. Растительность, сопровождавшая сосну, могла отчасти состоять изъ тѣхъ же видовъ, которые растутъ въ настоящее время на черноморскомъ побережьѣ. Указаніемъ на это можетъ служить, напримѣръ, находженіе *Vitex Agnus Castus* L. около Шамхора (см. Кузнецовъ, „Принц. дѣл. Кавк. на бот. геогр. пров.“, стр. 98).

Обратимся теперь къ описанію существующей въ настоящее время рощи *Pinus Eldarica*. Какъ уже было упомянуто выше, насажденіе это приютилось на склонахъ массива Эльяръ-оуги. Въ рубомъ приближеніи Эльяръ-оуги представляетъ собою обширный валъ, большая ось котораго расположена въ направленіи съ запада на востокъ. Сѣверный склонъ этого массива сбѣгаетъ къ рѣкѣ горѣ гигантскими уступами въ формѣ огромной лѣстницы и верхъ того разрѣзанъ многочисленными глубокими и узкими поперечными ущельями, въ которыхъ изрѣдка попадаются ручейки оленой воды и выходы нефти. Этотъ склонъ слагается преимущественно изъ сарматскаго песчаника и раковистаго известняка, но мѣстами нерѣдки также и вязкія глины съ выцвѣтами солей. Последнія, однако, приурочиваются обычно къ южной сторонѣ ступовъ даннаго склона. На самомъ гребнѣ горы ближе къ востоку нерѣдки почти плоскіе участки съ глинистой почвой. Наконецъ, весь южный склонъ представляетъ собою крутой обрывъ, сложенный изъ соленосной глины и сбѣгающій внизъ въ видѣ очень крутыхъ гребней, раздѣленныхъ глубокими поперечными промоинами.

Плоская равнина, на которой возвышается Эльяръ-оуги, покрывалась рѣдкими кустиками солянокъ, успѣвшихъ къ серединѣ по-

ября уже почернѣть и засохнуть; обращаютъ на себя вниманіе приземистые экземпляры *Salsola gemmascens* Pall., кое-гдѣ *Alhagi Camelorum* Fisch. образуетъ обширныя поросли, ползутъ по землѣ засохшіе стебли каперца (*Capparis spinosa* L.), да возлѣ орошаемыхъ мѣсть торчатъ побурѣвшіе стебли солодки (*Glycyrrhiza glabra* L.). По берегамъ р. Юры, протекающей почти у самой подошвы Эльяръ-оуги, на значительномъ протяженіи тянутся обширныя заросли кавказскаго камыша *Arundo Donax* L. и тамарикса, увитаго ломоносомъ. Изъ древесныхъ породъ тамъ же намъ удалось замѣтить различныя ивы, бѣлолистку (*Populus alba* L.), пшать (*Elacagnus angustifolia* L.), берестъ (*Ulmus campestris* L.) и кустики гранатника (*Punica Granatum* L.).

Склоны самаго массива въ нижней своей части одѣты рѣдкими, разбросанными порослями сухолюбивыхъ кустарниковъ: здѣсь попадаются держи-дерево (*Paliurus australis* Gaertn.), барбарисъ (*Berberis vulgaris* L.), хвойникъ (*Ephedra procera* F. et Mey.), гречишникъ (*Atraphaxis spinosa* L.), жостеръ (*Rhamnus Pallasii* Fisch. et Mey.) и кевоное дерево (*Pistacia mutica* Fisch. et Mey.). Последнее весьма цѣнится мѣстными жителями благодаря своей тяжелой и смолистой древесинѣ, а потому оно подвергается здѣсь самому безжалостному истребленію. Кромѣ упомянутыхъ выше растений въ составѣ растительности выдающуюся роль играетъ также *Reaumuria hypericoides* Willd.

Выше по склонамъ уже издали можно замѣтить заросли можжевельниковъ въ видѣ обширныхъ черныхъ пятенъ, одѣвающихъ склоны массива. Верхній ярусъ такихъ можжевеловыхъ порослей образуется видами *Juniperus isophyllos* C. Koch и *J. polycarpus* C. Koch, а въ подлѣскѣ встрѣчается обычно *J. Oxycedrus* L. Упомянутые выше плоскіе участки восточной части массива поросли по большей части кустиками полыни (*Artemisia fragrans* W. var. *phyllostachys* Boiss.) съ примѣсью злаковъ, опредѣлить которые за позднимъ временемъ, къ сожалѣнію, не пришлось. Иногда въ такихъ мѣстахъ попадаются также отдѣльные экземпляры *Statice Gmelini* W. var. *laxiflora* Boiss. Эти мѣста представляютъ собою цѣнныя зимнія пастбища, отдаваемые мѣстными жителями въ аренду.

По мѣрѣ слѣдованія по гребню съ востока на западъ можжевеловыя заросли попадаютъ все чаще и, наконецъ, посреди

ихъ начинаютъ появляться отдѣльныя деревца эльдарской сосны. въ дальнѣйшемъ она образуетъ небольшія рощицы совместно съ ожжевелиникомъ, но послѣдній уже является въ нихъ подчиненнымъ соснѣ. Такія рощицы, то рѣдкія, то болѣе густыя, съ болѣе или менѣе значительными перерывами тянутся къ западу приблизительно до развалинъ стариннаго укрѣпленія Кёръ-оглы. Такого протяженіе сосновыхъ насажденій въ широтномъ направленіи; въ вертикальномъ же направленіи они приурочиваются къ описаннымъ уступамъ массива, встрѣчаясь на восточныхъ и сѣверо-восточныхъ склонахъ двухъ, трехъ самыхъ верхнихъ такихъ уступовъ. Въ томъ мѣстѣ, гдѣ гребень Эльяръ-оуги все болѣе выклинивается, деревья сосны подступаютъ къ самому обрыву, но нигдѣ не переходятъ за верхній край выступовъ и лебень массива.

Отдѣльныя сосновыя рощицы раздѣлены между собою болѣе или менѣе широкими ущельями, описанными выше, гдѣ сосна растетъ только на одномъ изъ склоновъ, близкомъ къ восточному или сѣверо-восточному; кромѣ того мѣстами эти насажденія раздѣляются обширными глинистыми скатами, поросшими кустиками ольхи, *Salsola gemmascens* P a l l. и *Reaumuria hypericoides* W. въ общемъ по длинѣ протяженіе рощи можно считать отъ 1½, до 2 версты, и высотные предѣлы приблизительно отъ 1400 до 154 ф. н. у. м., но общая площадь, занятая сосной, займетъ его лишь до 30 десятинъ. Общее число деревьевъ можетъ достигать отъ 1500 до 2000.

Эльдарская сосна растетъ по самымъ каменистымъ мѣстамъ, преимущественно въ разсѣлинахъ плитъ сарматскаго песчаника, къ уже было упомянуто выше, на сѣверо-восточныхъ и восточныхъ склонахъ. Слои песчаника наклонены къ горизонту подъ угломъ въ 50—60 градусовъ. Поверхность участковъ въ высшей степени неровная, трещиноватая, отдѣльность породы плитняковая. На крутыхъ склонахъ почвенный слой отсутствуетъ. Лишь где-гдѣ подъ отдѣльными деревьями скопляется въ западинахъ трещинкахъ незначительное количество перегноя. Впрочемъ, болѣе къ западу въ тѣхъ мѣстахъ, гдѣ перевѣсъ снова берутъ ожжевелиники, уже есть задернованный слаками неглубокий почвенный слой на склонахъ болѣе пологихъ.

Мертвый покровъ также наблюдается лишь кое гдѣ преимущественно въ тѣхъ же мѣстахъ, гдѣ происходитъ и накопление гумуса, при чемъ мощность его крайне незначительна, покровъ

этотъ очень рыхлый и состоитъ преимущественно изъ сосновой хвои.

Въ отдѣльныхъ рошицахъ сосны не образуютъ сплошного насажденія: деревья отстоятъ одно отъ другого на 2—4 и даже до 6 сажень, иногда, впрочемъ, соединяясь въ небольшія группы. Внизу уступовъ сосны расположены рѣдко, вверху нѣсколько тѣснѣе.

Высота деревьевъ по большей части отъ 3 до 5 сажень, толщина на высотѣ груди въ среднемъ отъ 6 до 7 вершковъ. Самые тонкія изъ измѣренныхъ нами деревьевъ имѣли 2—3 вершка толщины, а наиболѣе толстыя — отъ 10 до 12 вершковъ. Стволы по большей части искривленные, отклоненные въ сторону господствующаго вѣтра; зачастую стволы бывають скручены у самаго комля; попадаются также деревья, согнутыя посерединѣ почти подъ прямымъ угломъ. Кроны деревьевъ начинаются обычно на высотѣ немного выше одной сажени, рѣдкія, лишь въ немногихъ случаяхъ шаровидныя, по большей же части болѣе густыя со стороны противоположной направленію господствующихъ вѣтровъ, что особенно рѣзко наблюдается у экземпляровъ, стоящихъ на гребнѣ выступовъ и, слѣдовательно, наиболѣе подверженныхъ дѣйствію вѣтра. Вѣтви кроны довольно толстыя, но сильно искривленные, концы ихъ по большей части неповрежденные.

Сбѣжистость стволовъ иногда бываетъ невелика, особенно значительна она у деревьевъ, стоящихъ на краю обрыва. Мертвые сучья преимущественно начинаются на высотѣ около одной сажени, но попадаются также деревья, у которыхъ мертвые сучья идутъ почти отъ самаго комля. Кора деревьевъ нормально расстрескивается на вертикальные ряды. Корневая система довольно поверхностная, корни мѣстами обнажаются и тогда удается замѣтить, какъ они ползутъ по скаламъ, скрѣпляя отдѣльныя плиты песчаника.

Количество поврежденныхъ деревьевъ сравнительно невелико. Изрѣдка попадаются суховершинные экземпляры или деревья съ засохшими вѣтвями кроны. У нѣкоторыхъ экземпляровъ срублены боковыя вѣтви, затесаны сбоку стволы или содрана на значительномъ протяженіи кора. Изрѣдка попадаются сосны съ небольшими раковыми напылами. Кое-гдѣ валяются деревья, поваленныя вѣтромъ и источенныя червями. Короче намъ замѣтить не удалось. Наиболѣе характерной особенностью данной

ощи является почти полное отсутствіе въ ней подроста. По дан-
нымъ П. З. Виноградова-Никитина *, любезно сооб-
щеннымъ мнѣ въ письмѣ, наиболѣе молодыя изъ изслѣдованныхъ
мъ деревьявъ достигали 40-лѣтняго возраста при діаметрѣ 12
м. на высотѣ груди **. Обстоятельство это, на нашъ взглядъ,
можетъ быть объяснено усиленнымъ выпасомъ скота, уничтожаю-
щаго всѣ молодые сѣянцы, отчасти можетъ оказывать вліяніе на
озообновленіе и отсутствіе почвеннаго слоя. Между тѣмъ плодо-
шеніе эльдарской сосны очень обильное; намъ удалось замѣтить
ишь одно дерево, которое совершенно лишено было шишекъ. Въ
одной изъ собранныхъ нами шишекъ оказалось до 50 сѣмянъ.
Необходимо при этомъ, однако, замѣтить, что извѣстный процентъ
сѣмянъ оказывается пустымъ. Весьма желательны и интересны
были бы опыты для опредѣленія всхожести сѣмянъ *P. Eldarica*
при различныхъ условіяхъ.

Высокорослые можжевельники *J. isophyllos* С. Koch и *J.*
polycarpus С. Koch образуютъ второй ярусъ въ описанныхъ на-
сажденіяхъ, достигая до 1½ и болѣе саженъ въ высоту. Тол-
щина ихъ корявыхъ и искривленныхъ стволовъ въ отдѣльныхъ
случаяхъ можетъ достигать шести вершковъ.

Подлѣсокъ въ этихъ насажденіяхъ также весьма разсѣян-
ный и рѣдкій, сильно потравленный скотомъ. Въ составъ его вхо-
дятъ отчасти тѣ же ксерофильные кустарники, которые, какъ мы
видѣли выше, разбросаны по склонамъ Эльяръ-Оуги. Преобладаю-
щее значеніе принадлежитъ красноплодному можжевельнику (*J.*
Oxycedrus L.), сравнительно рѣже встрѣчается здѣсь жостеръ
Rhamnus Pallasii F. et Mey., грузинская жимолость (*Lonicera*
iberica MB.), держи-дерево (*Paliurus australis* Gaertn.), ки-
зильникъ (*Cotoneaster nummularia* Fisch. et Mey.), хвойникъ
Ephedra procera F. et Mey.), кое-гдѣ по верхамъ торчатъ вы-
сокіе трагакантовые астрагалы, опредѣлить которые за позднимъ
временемъ, къ сожалѣнію, не пришлось, да корявые, обгрызанныя
деревца желтинника (*Rhus Cotinus* L.). На склонахъ болѣе или
менѣ задернованныхъ нерѣдки также кустики *Jasminum fruticans*
L. и пузырника (*Colutea cruenta* Ait.).

* Пользуюсь случаемъ выразить ему здѣсь мою живѣйшую при-
знательность.

** Другія измѣренныя имъ деревья достигали слѣдующаго возраста:
при 34 см. толщины 180 л. и при 40 см. — 210 лѣтъ.



Изъ тѣхъ немногихъ травянистыхъ формъ, которыя удалось намъ отмѣтить, приведемъ василекъ (*Centaurea ovina* P a l l.) и чабрець (*Thymus Serpyllum* L.), по задернованнымъ мѣстамъ *Linosyris villosa* DC. и засохшіе стебли колокольчика *Campanula sibirica* L. var. *Hohenackeri* (T r a u t v.) F o m., а по верхамъ ползучіе стебли *Fumana procumbens* B o i s s. и колючія дерновины *Acantholimon Fominii* K u z n.

Таково въ общихъ чертахъ насажденіе *P. Eldarica* въ настоящее время.

Эльдарская сосна, принадлежа къ нетребовательнымъ на почву деревьямъ, а также благодаря своей способности мириться съ недостаткомъ влаги и высокой температурой, могла бы найти себѣ примѣненіе для облѣсенія каменистыхъ сухихъ склоновъ, для которыхъ другія породы оказываются непригодными. Помимо того она могла бы служить весьма красивымъ декоративнымъ деревомъ, благодаря своей изящной хвоѣ и кронѣ, которая въ отсутствіи вѣтра пріобрѣтаетъ шаровидную форму. Древесина эльдарской сосны мелкослойная, тяжелая; все дерево очень богато смолой. Въ виду послѣдняго обстоятельства представляется нѣсколько сомнительнымъ заявленіе мѣстныхъ жителей о томъ, что это дерево въ землѣ быстро сгниваетъ. Кромѣ того это наводитъ также на мысль о томъ, что эльдарская сосна оказалась бы пригодной для нѣкоторыхъ техническихъ цѣлей, напримѣръ, для добыванія терпентина и пр. Вѣтви сосны довольно ломкія, такъ что въ мѣстностяхъ, гдѣ выпадаетъ много снѣга, онѣ, пожалуй, могли бы обламываться подъ его тяжестью.

Особенно пригодной можетъ оказаться эльдарская сосна для Телетскаго горно-культурнаго лѣсничества. Непосредственнымъ указаніемъ на это является то обстоятельство, что склоны Телетскаго хребта одѣты въ настоящее время кустарниками, которые сопровождаютъ эльдарскую сосну на Эльяръ-Оуги. Таковы, напримѣръ, *Rhamnus Pallasii* F. et M e y., *Lonicera iberica* M B., *Paliurus australis* G a e r t n., *Cotoneaster nummularia* F. et M e y., *Ephedra procera* F. et M e y., *Jasminum fruticans* L., *Rhus Cotinus* L. Это подтверждается также и тѣмъ, что эльдарская сосна, выращенная изъ сѣмянъ, прекрасно чувствуетъ себя въ кавказскомъ отдѣлѣ тифлискаго ботаническаго сада, гдѣ имѣется 6 молодыхъ деревьевъ *P. Eldarica*.

Въ виду представляемаго этимъ деревомъ высокого научнаго интереса, позволяющаго намъ проникнуть въ естественную истори-

ское прошлое Кавказа, а также и тѣхъ практическихъ выгодъ, кія, быть можетъ, удастся изъ него извлечь, представлялось бы весьма желательнымъ, во первыхъ, насколько возможно сохранить существующія насажденія, а, во-вторыхъ, размножить эльдарскую сосну въ подходящихъ мѣстностяхъ Кавказа.

На мѣстѣ своего произрастанія *P. Eldarica* больше всего страдаетъ, какъ мы уже могли видѣть, отъ вѣтра. Дѣятельностью вѣтра объясняются и всѣ вышеописанныя особенности ея роста, кривленность ея стволовъ, одностороннее развитіе кроны и т. п.

Эта особенность роста свойственна также и ея ближайшей родственницѣ пицундской соснѣ, которая точно также въ значительной мѣрѣ подвержена дѣятельности морскихъ вѣтровъ. На сѣвѣ створа насъ поражаетъ сильно эксцентрическое расположеніе годовичныхъ слоевъ, стоящее въ связи съ неодинаковымъ диаметромъ въ различныхъ направленіяхъ. Последнее обстоятельство въ значительной мѣрѣ слѣдуетъ также приписать дѣятельности вѣтровъ. Затѣмъ, на вымираніе сосны могутъ оказывать вліяніе засушливость климата и, наконецъ, дѣятельность человѣка. Последняя выражается или въ порубкахъ или въ усиленномъ выгононствѣ скота. Насколько намъ удалось замѣтить, на-лицо нѣтъ признаковъ большихъ и недавнихъ порубокъ. Дерево это употребляютъ только пастухами на лучины, для подѣлокъ же и цѣлей отопленія мѣстные татары предпочитаютъ можжевельникъ, считая его строевомъ болѣе высокаго качества. Немалую роль при этомъ, помимо, играетъ и затруднительность вывоза: сосна растетъ на очень удаленныхъ и трудно доступныхъ мѣстахъ, бревна ея пришлось бы скатывать внизъ по ущельямъ, въ то время какъ можжевельники находятся подъ рукою. Въ пользу такого предположенія говоритъ также и то обстоятельство, что подъ укрѣпленіемъ Кёръ-оглы, гдѣ можжевельники образуютъ значительныя заросли на мѣстахъ очень трудно доступныхъ, насажденія ихъ почти сомкнуты и среди нихъ наблюдается значительный процентъ сухостойныхъ деревьевъ, чего намъ совершенно не удавалось наблюдать въ можжевеловыхъ заросляхъ, близкихъ къ селеніямъ и значительно болѣе доступныхъ.

Въ силу этого становится возможнымъ предположеніе, что въ прежнія времена сосна спускалась и значительно ниже по склонамъ Эльяръ-Оуги, быть можетъ, была даже распространена на подходящихъ склонахъ каменистыхъ грядъ, расположенныхъ

по лѣвому берегу р. Горы, но была здѣсь уничтожена человекомъ*.

Выпасъ скота способствуетъ вымиранію сосны въ силу того, что молодые всходы ея при этомъ подвергаются полному уничтоженію и вытаптыванію. Слѣды дѣятельности скота сразу замѣтны по обгрызанности всѣхъ кустарниковъ, входящихъ въ составъ подлѣска.

Немалую, хотя и болѣе случайную опасность могутъ представлять пожары. Разложенный и не потушенный костеръ, привнямая во вниманіе сухость мѣстности и богатство сосны смолистыми веществами, можетъ послужить причиною пожара, и тогда значительная часть настоящихъ насажденій сдѣлается жертвою огня.

Для того, чтобы защитить ихъ, необходимо усилить надзоръ за ними. Въ настоящее время объѣздчикъ, въ обязанность котораго входитъ также надзоръ за эльдарской рощей, имѣетъ объѣздъ въ восемьдесятъ верстъ; понятно, что при такихъ условіяхъ онъ не въ силахъ услѣдить за нею. Поэтому представлялось бы весьма желательнымъ поручить надзоръ за рощей особому объѣздчику и поселить его неподалеку отъ нея, съ тѣмъ, чтобы онъ могъ имѣть постоянный надзоръ за нею. Кроме того необходимо обратить вниманіе на то обстоятельство, что Эльяръ-Оуги, а вмѣстѣ съ нимъ и всѣ насажденія *P. Eldarica* входятъ въ надѣль Эльдарскаго общества, а потому необходимо исключить участки, занятые сосною, изъ числа надѣльныхъ земель.

Первоначально предполагалось огородить эти участки особою оградой, но изслѣдованіе обнаружило нераціональность этого проекта. Дѣло въ томъ, что при описанной выше разбросанности отдѣльныхъ рощицъ пришлось бы устроить ограду на протяженіи 5 — 6 верстъ въ окружности, притомъ еще въ мѣстности сильно пересѣченной, по большей части съ твердымъ грунтомъ. Было бы желательно устройство ограды развѣ только съ самой восточной стороны насажденій на протяженіи отъ гребня массива до узкаго обрывистаго бокового ущелья.

Изъ другихъ мѣропріятій необходимо, какъ принято всегда въ подобныхъ случаяхъ, не допускать здѣсь порубокъ и пастьбы скота. Тогда является возможнымъ предположить, что съ теченіемъ времени будетъ имѣть мѣсто естественное возобновленіе

* Представляется также вѣроятнымъ, что *P. Eldarica* найдется еще гдѣ-либо въ другомъ пунктѣ восточнаго Закавказья.

эльдарской сосны будетъ обезпечено продолжительное существование.

Въ дальнѣйшемъ желательно было бы снять подробный планъ эльдарскихъ насаждений, перенумеровать отдѣльныя деревья произвести ихъ подробную таксацію. Тогда окажется возможнымъ путемъ правильно поставленныхъ наблюдений изучить приростъ древесной массы.

Въ цѣляхъ распространенія эльдарской сосны на Кавказѣ необходимо устройство питомника *P. Eldarica* при тифлисскомъ ганическомъ садѣ или же Гелетскомъ горно-культурномъ лѣсницствѣ.

Однако, не слѣдуетъ съ послѣдней цѣлью истреблять въ изшкомъ большомъ количествѣ шишки *P. Eldarica*. Хотя выше было упомянуто о томъ, что плодоношеніе ея очень обильное, необходимо не упускать изъ вида, что у сосенъ урожай сѣмянъ наступаетъ черезъ 4, 5 лѣтъ. Быть можетъ, настоящій годъ принадлежитъ къ числу такихъ урожайныхъ годовъ, а потому умѣреннымъ истребленіемъ шишекъ можно воспрепятствовать гественному обѣмененію и вмѣстѣ съ тѣмъ задержать его на значительный промежутокъ времени.

Всѣми перечисленными выше способами, можетъ быть, удастся сохранить отъ окончательнаго вымиранія этотъ рѣдкій видъ и вмѣстѣ съ тѣмъ сдѣлать первый шагъ въ дѣлѣ охраненія рѣдкихъ и типичныхъ участковъ природы Кавказа.

Д. И. Сосновскій.



Экскурсія въ пещеры Сухумскаго округа. Пещеры-великаны Абласкира и Адзаба.

Въ 1909 году, благодаря поддержкѣ Кавказскаго Отдѣла Императорскаго Русскаго Географическаго Общества, я могъ совершить нѣсколько экскурсій въ сторону отъ тѣхъ мѣстъ черноморскаго побережья, гдѣ я былъ по служебнымъ дѣламъ, и, такимъ образомъ, могъ значительно расширить районъ моихъ зоогеографическихъ изслѣдованій богатаго, но совершенно еще не изслѣдованнаго края.

Известняковыя горы Сухумскаго округа (Абхазіи) страшно порочены водою, образовавшею множество пещеръ. Изслѣдование фауны этихъ пещеръ и было одною изъ моихъ задачъ.

Всего мною посѣщено 17 пещеръ. Меня при изслѣдованіи интересовала исключительно ихъ фауна, подробное же топографическое описаніе ихъ не входило въ мою программу. Тѣмъ не менѣе въ записную книжку заносилось поверхностное описаніе пещеръ, и въ настоящей моей статьѣ я намеренъ изложить ходъ моихъ изслѣдованій.

7-го сентября я со спутникомъ моимъ студентомъ харьковскаго университета В. Н. Ростомбековымъ отправился изъ мѣстечка Сочмы (Самурзаканскаго участка Сухумскаго округа) въ „сельскую общину“ Чиловъ. Селеній въ томъ смыслѣ, какъ мы привыкли это понимать, здѣсь нѣтъ, почему и самое слово „селеніе“ обычно замѣняется словомъ „община“. Такая община раскидывается на громадное пространство, ибо каждый членъ ея живетъ совершенно обособленно, своимъ хуторомъ. Домъ отъ дома по большей части находится на очень большомъ разстояніи. При такихъ обстоятельствахъ, конечно, нужно было выяснить, въ какой же мѣстѣ этой общины слѣдуетъ ѣхать, чтобы попасть въ интересующую насъ пещеру. Этого, однако, въ Очемчирахъ никто намъ указать не могъ, и пришлось ѣхать наудачу.

Отъ Очемчиръ до Успенско-Моквинскаго женскаго монастыря дорога идетъ по низменности, а далѣе начинается подъемъ. Характеръ предгорій Кавказскаго хребта, которыя я посѣтилъ какъ въ эту поѣздку, такъ и въ нѣсколько другихъ изъ Сухума, здѣсь вездѣ одинъ и тотъ же и очень трудно поддается описанію.

Тщетно пытался я уловить какой нибудь порядокъ въ расположеніи этихъ горъ. Географически и тѣ небольшія горки, которыя мы проѣзжали по пути въ Чилувъ, относятся къ системѣ южныхъ отроговъ Кодорскаго хребта, одного изъ мелкихъ хребтовъ, параллельныхъ Главному. Но онѣ имѣли видъ не узкихъ длинныхъ хребтовъ, какими онѣ изображены на пятиверстной картѣ, а совершенно обособленныхъ, неправильныхъ горокъ, разкиданныхъ безъ всякаго порядка.

Дорогою къ намъ часто присоединялись ѣхавшіе по тому же направленію абхазцы, которые, проѣхавъ немного вмѣстѣ и поговоривъ съ нашимъ проводникомъ, вѣжливо раскланивались и ѣхали далѣе своимъ путемъ. Одинъ изъ такихъ попутчиковъ оказалъ намъ громадную услугу. Узнавъ о цѣли нашего путешествія, онъ сообщилъ, что пещера находится недалеко отъ его дома и пригласилъ насъ къ себѣ, что, разумѣется, было принято съ благодарностью. На другой день этотъ любезный человѣкъ, котораго звали Хѳта Чвижуба, организовалъ и все посѣщеніе пещеры.

Утромъ мы двинулись къ пещерѣ въ сопровожденіи хозяина и многихъ волонтеровъ, которые дорогою все прибывали, такъ что въ концѣ концовъ къ пещерѣ собрались чуть ли не всѣ окрестные жители.

По серьезности выраженія лица Хоты и частому повтореніи просьбъ не ходить далеко, не оставаться очень долго и т. п. я понялъ, что онъ смотритъ на это какъ не на шуточное предпріятіе.

Ко мнѣ, по его приказанію, были приставлены особыя тѣлохранители, обязанные поддерживать меня въ трудныхъ мѣстахъ. Сильное нервное возбужденіе замѣчалось у тѣхъ абхазцевъ, которые должны были сопровождать насъ въ пещеру.

Чилувская пещера, или пещера-великанъ Абласкира, иначе Ачхше-тызъ-гуа, т. е. „рѣка, выносящая навозъ“, известна уже давно. Съ нею связанъ мифъ, похожій на мифъ о Прометѣѣ, чемъ было написано уже такъ много, что я считаю возможнымъ объ этомъ болѣе не распространяться*. Замѣчу только, что ду

* Труды V-го археологическаго съѣзда въ Тифлисѣ, 1881 года. М. 188

вное состояніе тѣхъ абхазцевъ, которые были со мною въ пещерѣ, ясно показывало, что вѣра въ связанныя съ нею легенды несколько не уменьшилась и въ наши дни.

Пещеру эту посѣтило немало лицъ, изъ которыхъ нѣкоторые проникли довольно далеко. Къ сожалѣнію, между ними не было ни одного натуралиста, ни даже сколько нибудь серьезнаго издателя.

Г. Лихачевъ, сообщившій со словъ кн. Анчабадзе * легенду о этой пещерѣ, хотѣлъ посѣтить ее лично, но побоялся прохлады, такъ какъ, при температурѣ наружнаго воздуха въ 20° R., у входа она была только 18° , а далѣе падала до $10,5^{\circ}$, вода же была еще холоднѣе.

Входъ въ пещеру находится у самаго основанія известковаго скала Огырдэ и вытекающей изъ нея ручей впадаетъ въ рѣчку Абъ. Входъ въ пещеру очень широкъ и во всю ширину его довольно глубокая наполненная водою яма. Спускающаяся сверху сталактитовая завѣса дѣлаетъ входъ очень низкимъ. Только что явившись отъ тяжелой болѣзни и получивъ предупрежденіе отъ докторовъ остерегаться слишкомъ холодной воды, я сначала былъ въ нерѣшительности, такъ какъ вода была холодна, какъ ледъ. Однако, отступать послѣ такого шума казалось мнѣ уже не удобнымъ. Мы сняли верхнее платье и разулись. На ноги я наделъ мѣстные башмаки изъ сырой кожи, которые плотно облепляютъ ногу и позволяютъ свободно идти по такимъ мѣстамъ, гдѣ сапогахъ непременно сорвешься. Для освѣщенія у насъ имѣлся большой ацетиленовый фонарь, стеариновые свѣчи и магній.

Когда всѣ приготовленія были кончены, проводники устремились впередъ съ дикими криками и визгомъ, словно на штурмъ, и сейчасъ же затянули какую-то ужасную пѣсню, которую и не прекращали ни на минуту во время трехчасоваго пребыванія въ пещерѣ. Многіе совсѣмъ охрипли, выбивались изъ силъ, но, видимо, страшно боялись именно тишины.

У самаго входа былъ слышенъ довольно сильный запахъ сѣродорода, который далѣе совершенно исчезалъ.

Подлѣзши подъ сталактитовую завѣсу у входа, мы очутились въ довольно широкомъ и высокомъ корридорѣ, украшенномъ сталактитами. Далѣе сталактитовыя образованія достигали такой степени развитія, какого мнѣ раньше никогда не приходилось

* Ib.

видѣть. Итти приходилось все время по водѣ, которая въ самомъ мелкомъ мѣстѣ доходило до колѣнъ, а въ болѣе глубокихъ — по грудь. Корридоръ имѣлъ различную высоту и ширину, такъ что мѣстами едва можно было освѣтить потолокъ, мѣстами приходилось нагибаться. Иногда корридоръ такъ суживался, что, растопыривъ руки, можно было коснуться сразу обѣихъ стѣнъ, мѣстами же онъ расширялся въ обширныя залы, въ которыхъ сталактиты достигали необычайнаго развитія и разнообразія. При небольшой даже долѣ воображенія здѣсь можно было увидать величественныя троны, роскошныя альковы, столы, капеллы и проч., и проч. потолокъ мѣстами былъ покрытъ сталактитами такъ часто, что между ними нельзя было просунуть и руку. Мѣстами сталактиты и сталагмиты, сливаясь между собою, образовали мощныя колонны, мѣстами стѣны были покрыты разнообразными сталактитовыми наплывами и широкими ребрами. Словомъ, все сталактитовыя образования были представлены здѣсь въ высшей степени своего развитія. Что касается грунта, по которому приходилось итти, т. е. русла рѣчки, протекающей по пещерѣ, то онъ состоялъ изъ чрезвычайно скользкой зеленоватой (глауконитовой?) глины. Ходьба по этому грунту была страшно тяжела и, если бы меня не поддерживали сильныя руки абхазцевъ, я падалъ бы на каждомъ шагѣ. Однако, эти люди, столь сильные физически, были очень слабы душевно: поддерживающія меня руки тряслись, какъ въ жесточайшей лихорадкѣ, и зубы моихъ проводниковъ стучали, какъ кастаньеты. Конечно, это было не отъ холода, ибо даже и я очень быстро освоился съ положеніемъ по поясъ въ ледяной водѣ.

Красота пещеры, которую мы по временамъ освѣщали магніемъ, была поистинѣ поразительная, но по отношенію къ фаунѣ она меня очень огорчила. Несмотря на самые тщательные поиски, я не могъ обнаружить здѣсь никакого слѣда жизни. Напрасно освѣщали мы сильнымъ свѣтомъ ацетиленоваго фонаря стѣны пещеры, напрасно копались, переворачивали камни и процѣживали сочками воду, — никакой жизни обнаружить не удалось.

Принимая во вниманіе, что при тѣхъ же методахъ, но съ трудомъ, мы обнаружили во всѣхъ другихъ посѣщенныхъ нами пещерахъ значительную фауну, я думаю, что эта пещера дѣйствительно безжизненна, по крайней мѣрѣ въ это время года.

Какъ это подтверждено многими свидѣтелями, въ мартѣ мѣсяцѣ изъ пещеры выносятся громадное количество рыбы, — по свидѣтельству Е. Г. Вейденбаума, — форели.

Судя по этому, нужно думать, что какая-нибудь горная рѣчка проваливается въ эту пещеру, какъ это нерѣдко бываетъ съ рѣчками на здѣшнемъ мѣловомъ грунтѣ.

Мы прошли по пещерѣ не менѣе пяти верстъ. Холодная вода адское завываніе абхазцевъ поторопили меня вернуться, тѣмъ лѣе, что пещера оказалась мертвою. Возвращеніе наше было притворяемо оглушительными радостными криками ожидавшей у входа толпы.

Верстахъ въ 20 отъ Сухума находится пещера Адзаба. По оригинальности и грандіозности ея входа она стоитъ совершенно обо и не имѣетъ сходства съ другими здѣшними пещерами, являющимися въ сущности промоинами большаго или меньшаго разбра. Эта же пещера — скорѣе гигантская трещина въ скалѣ.

Дорога отъ Сухума направляется на западъ и переваливаетъ большой холмъ, на вершинѣ котораго расположено абхазское леніе Эширы. Холмъ состоитъ изъ известковыхъ породъ, едва прикрытыхъ землею, изъ подъ которой на каждомъ шагу торчатъ белые камни. Дорога спускается съ холма въ какую-то трещину между вывѣтренными скалами. Мы спускались въ довольно глубокую яму, изъ которой, казалось, не было иного выхода. Натрѣчу намъ попадались группы женщинъ съ кувшинами воды мужчины съ цѣлыми боченками за спиной. Я замѣтилъ, что въ они несли въ рукахъ маленькія лампы, въ которыхъ жгутъ зуть. Ниже дорога шла уже по лѣстницѣ съ широкими низкими ступеньками, высѣченными въ мягкой породѣ скалы. Только спустившись на самое дно, мы увидѣли направо громадную узкую щель между скалами и грандіозную каменную лѣстницу, спускающуюся черезъ этотъ проходъ далеко внизъ. Лѣстница была также высѣчена въ скалѣ и такъ широка и удобна, что по ней шли не только люди, но и лошади, нагруженные боченками водой.

Передъ самой пещерой опять нѣчто вродѣ маленькаго двора, со всѣхъ сторонъ окруженнаго высокими отвѣсными скалами. Только въ одномъ мѣстѣ онѣ разступались и открывали видъ на росшее лѣсомъ ущелье.

Входъ въ пещеру находился прямо противъ лѣстницы и имѣлъ видъ гигантской неправильной арки. Вся почва передъ входомъ была завалена каменными глыбами и большими или маленькими

камнями. Между ними, мѣстами совершенно скрываясь, бѣжали изъ пещеры маленькій ручеекъ.

Сама по себѣ пещера представляла мало интереса. Довольно широкой и высокой коридоръ шелъ прямо вглубь горы, лишь немного понижаясь. Почва всюду была завалена кучами камней, что очень повышало полъ, такъ что порою приходилось пригибаться. Сталактитовъ не было.

Люди съ лампами въ рукахъ съ трудомъ пробирались среди громадныхъ камней по этому длинному темному корридолу, въ концѣ котораго находился резервуаръ чистой холодной воды.

На высокихъ сводахъ висѣло множество летучихъ мышей которыя всѣ принадлежали только къ одному виду, именно *Miniopterus schreibersi* Natt. Во многихъ мѣстахъ пещеры изъ испражнений этихъ летучихъ мышей образовался на полу толстый слой, мѣстами достигавшій нигдѣ ранѣе не виданной мною толщины болѣе чѣмъ въ аршинъ. Однако, несмотря на тщательныя раскопки, я не нашелъ здѣсь насѣкомыхъ, а только одного дождевого червя, что объясняю чрезвычайно сыростью, царящей здѣсь. Начиная отъ самаго входа во всей пещерѣ на стѣнахъ попадалось много пауковъ, приблизительно трехъ видовъ.

Изъ насѣкомыхъ найдены характерныя пещерныя прямокрылыя, относящіяся къ виду, недавно описанному А. П. Семеновымъ Тянь-Шанскимъ изъ пещеръ около Кутаиса (*Dolichopoda eukip* Semen.), какіе то очень крупныя комары, которые кучами сидѣли на стѣнахъ, и изъ низшихъ насѣкомыхъ два представителя *Thysanura*. Кромѣ того были найдены еще мокрицы и дождевыя черви.

Пещера носитъ несомнѣнные слѣды дѣятельности человѣка и я думаю, что раскопка грудъ камней и щебня на полу пещеры дала бы интересный археологическій матеріалъ. Между прочимъ мною найдены слѣды выплавки здѣсь какого-то металла въ видѣ еще не опредѣленныхъ ближе шлаковъ.

К. А. Сатунинъ.



Современный Таманскій полуостровъ *.

I.

Таманскій полуостровъ представляетъ собою во многихъ отношеніяхъ весьма интересную мѣстность. Въ различныя историческія эпохи различные народы селились здѣсь и оставляли послѣ себя тѣ или иные памятники. Какъ извѣстно, археологія обогатилась здѣсь драгоцѣнными находками.

Геологическія изслѣдованія освѣтили мѣстность Таманскаго полуострова въ другомъ отношеніи — въ смыслѣ строенія земныхъ пластовъ и нахождения полезныхъ ископаемыхъ. Мы знаемъ, что на Таманскомъ полуостровѣ имѣются богатѣйшія залежи жѣзвной руды и, вѣроятно, нефти. Соленыя озера, цѣлебныя минеральныя грязи, рыбныя ловли и охота дополняютъ естественныя богатства края.

Знакомясь съ обширной и разнообразной литературой о Таманскомъ полуостровѣ и почерпая изъ нея массу интересныхъ фактовъ, приходишь къ заключенію, что вся литература относится главнымъ образомъ къ 50—70 и отчасти 80-мъ годамъ прошлаго столѣтія и что, при обиліи литературы древне-историческаго и археологическаго содержанія, совсѣмъ почти ничего нѣтъ *современномъ Таманскомъ полуостровѣ.*

При взглядѣ на карту легко замѣтить, что Таманскій полуостровъ правильнѣе было бы назвать островомъ, потому что рукава р. Кубани, впадающіе въ Азовское и Черное моря, протекаютъ по болотистымъ низменностямъ, высота которыхъ на всемъ протяженіи между морями почти не превышаетъ уровня этихъ морей. На всемъ протяженіи этой низменности нѣтъ ни одного даже незначительнаго возвышенія, которое-бы связывало возвышенности Таманскаго острова и Кавказскаго хребта.

* Сообщение, прочитанное авторомъ въ общемъ собраніи членовъ общества 2-го марта 1911-го года.



При этомъ мы имѣемъ въ виду чисто внѣшніе признаки рельефа, не касаясь геологическихъ изслѣдованій, которыя свидѣтельствуютъ, что на Таманскомъ полуостровѣ отмѣчаются два рода поднятій: поднятія, соотвѣтствующія Крымскому, и поднятія, соотвѣтствующія Кавказскому кряжамъ *. Даже оставляя въ сторонѣ сообщенія древнихъ писателей о томъ, что Таманскій полуостровъ представляется въ видѣ нѣсколькихъ острововъ и что прежде существовало морское сообщеніе изъ Азовскаго моря въ этомъ направленіи, при одномъ только внѣшнемъ знакомствѣ съ мѣстностью, при съемкѣ въ верстовомъ масштабѣ, можно уловить прежнюю связь лимана Ахтанизовскаго съ заливомъ Таманскимъ и при томъ по двумъ направленіямъ — сѣверному, вдоль Киммерійскаго вала, и южному, черезъ озеро Яновскаго, къ небольшой бухтѣ (Шимарданской).

Болѣе подробная съемка могла бы обнаружить здѣсь направленія бывшихъ рукавовъ, а также углубленій и ямъ, вырытыхъ водою. Наконецъ, высоты надъ уровнемъ моря въ направленіи этихъ руслъ тоже не противорѣчаютъ этимъ выводамъ. Наибольшій подъемъ по сѣверному направленію, и то лишь на протяженіи $1\frac{1}{2}$ верстъ, достигаетъ 20 — 21 фута надъ уровнемъ моря, а затѣмъ идетъ паденіе мѣстности въ обѣ стороны — къ заливу и къ лиману. Въ настоящее время все протяженіе суши между лиманомъ и заливомъ составляетъ шесть верстъ, и при томъ въ августѣ мѣсяцѣ, послѣ исключительно сухого лѣта. При весеннемъ разливѣ, вѣроятно, это разстояніе сокращается до 4—5 верстъ.

По бывшей южной протокѣ наибольшій подъемъ мѣстности тоже на протяженіи $1\frac{1}{2}$ —2 верстъ, составляетъ не болѣе 18—20 футовъ надъ ур. м., а затѣмъ идетъ паденіе въ обѣ стороны — къ озеру Яновскаго и къ Таманскому заливу. У хутора Цибуленскаго высота 17—18 ф. идетъ по продолженію оз. Яновскаго въ видѣ узкой полосы. Все протяженіе суши между озеромъ и заливомъ $7\frac{1}{2}$ верстъ.

Существовавшія здѣсь двѣ протоки дѣйствительно расчленили Таманскій полуостровъ на три острова. Но можно было бы

* „Отчетъ объ изслѣдованіи нефтяныхъ мѣсторожденій Закубанскаго края и Таманскаго полуострова“, горн. инж. А. Кошкина („Матеріалъ для геологій Кавказа“, серія вторая, кн. II, 1888), а также „Изъ отчета члена Отдѣла капитана Ф. Г. фонъ-Кошкули за 1865 годъ.“ („Зап. Кавк. Отд. Имп. Русск. Геогр. Общества“, кн. VII).

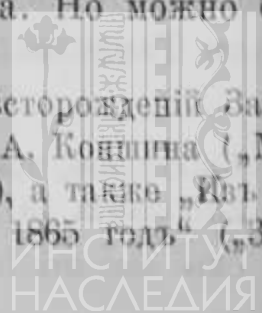

узнать еще на вѣроятное существованіе протоки, отдѣлявшей островъ Бориса и Глѣба, гдѣ высота мѣстности между частями этого и того же лимана тоже не превышаетъ 19—20 фут. н. моря.

Косвеннымъ подтвержденіемъ того, что Таманскій полуостровъ дѣйствительно представлялъ собою группу острововъ, можетъ служить то обстоятельство, что обитавшіе на полуостровѣ черкесы назывались у турокъ *адале*, отъ слова *ада*, что значитъ *островъ* *.

Рельефъ. Рельефъ Таманскаго полуострова несложенъ и не имѣетъ рѣзкихъ очертаній. Значительныя отложенія песчаной почвы придаютъ рельефу сглаженный видъ, слегка волнистый, съ постепенными, иногда незамѣтными подъемами и спусками. Только возвышенность Васюринская и древніе конусы вулкановъ Голубая и Блевака Ахтанизовская нарушаютъ равнинный и степной характеръ мѣстности.

Направленіе хребтовъ тоже несложное: Кавказское поднятіе идетъ въ сѣверо-западномъ направленіи, вдоль берега Азовскаго моря, и достигаетъ наибольшей высоты — 42 саж. надъ ур. м. — съ мыса Каменнаго, круто падая къ Азовскому морю и поворачивая въ сторону Таманскаго залива; Крымскому же поднятію соответствуютъ возвышенности, идущія съ запада на востокъ, а такъ же съ юго-запада на сѣверо-востокъ, и наибольшей высоты достигающія въ вершинѣ Васюринской (73,9 саж. н. ур. м.).

Съ возвышенныхъ пунктовъ обыкновенно открываются обширные кругозоры, и только часто бывающая здѣсь сѣро-желтая туманъ въ воздухѣ закрываетъ видъ на моря, лиманы и равнины.

Курганы. Характерную, своеобразную особенность ландшафту Таманскаго полуострова придаютъ всюду разбросанные здѣсь древніе курганы или могилы. Куда ни глянешь, всюду видны курганы: около хуторовъ, около станицъ и внутри ихъ, и на равнинахъ, и на возвышенностяхъ. Хотя съ теченіемъ времени, вслѣдствіе вѣтриванія и распашки, вслѣдствіе раскопокъ законныхъ и не-

* По мнѣнію Дюбуа и Данилевскаго, Таманскій полуостровъ есть группа острововъ, спаянныхъ наносами р. Кубани. „Исслѣдованія о Кубанской дельтѣ“, Н. Я. Данилевскаго („Зап. Имп. Русск. Геогр. Общ.“ т. II, 1899).

* „Путеводитель по Кавказу“, Е. Г. Вейденбаума (Тифлисъ, 1893), с. 34.

законныхъ, курганы постепенно разрушаются и сглаживаются, тѣмъ не менѣе и до сего времени они постоянно напоминаютъ путешественнику о древне-исторической мѣстности, по которой онъ ѣдетъ, и о минувшихъ вѣкахъ, свидѣтелями которыхъ они были.

Особенно богата курганами прибрежная полоса Таманскаго залива — такъ называемая „Фанагорія“ и ея окрестности, мѣсто знаменитой столицы царства Боспорскаго, просуществовавшей съ VI в. до Р. Хр. по VII в. послѣ Р. Хр. Судя по словамъ Страбона *, Фанагорія была обстроена великолѣпно, что доказано и раскопками **. Здѣсь масса кургановъ расположена и группами, и аллеями. Одинъ такой рядъ сохранился и до настоящаго времени: онъ идетъ въ направленіи отъ ст. Сѣнной къ озеру Яновскаго.

Но свѣдѣнія, сообщаемыя М. О. Поночевнымъ о Киммерійскомъ валѣ, требуютъ существенныхъ поправокъ, именно: современная длина этого вала, считая и небольшіе промежутки между отдѣльными звеньями вала, немного болѣе одной версты, и далѣе, по направленію къ лиману, положительно никакихъ слѣдовъ вала нѣтъ; точно также никакого рва, шириною 1½ саж., около вала нѣтъ, если, конечно, не считать болотистаго и вязкаго пространства южнѣе вала, затопляемаго иногда водою.

Несмотря на то, что Таманскій полуостровъ обогатилъ археологію весьма многими драгоцѣнными находками, для сохраненія и защиты здѣсь древностей еще ничего не сдѣлано. По ту сторону Керченскаго пролива — въ Керчи имѣется археологическій музей, хотя, правда, небольшой и бѣдный; въ окрестностяхъ Керчи нѣкоторые замѣчательные курганы устроены и охраняются; но въ двухъ часахъ ѣзды отъ Керчи — на Таманскомъ полуостровѣ не сдѣлано ничего: такъ, извѣстный Васюринскій курганъ, съ двумя склепами, остается открытымъ сверху и полусасыпаннымъ землею, и не сегодня, завтра сосѣдніе хуторяне растащутъ прекрасныя глыбы твердаго известняка, изъ

* Страбонъ родился въ 66 г. до Р. Хр. и умеръ въ 24 г. послѣ Р. Хр.

** „Географическій очеркъ Боспорскаго царства“, М. О. Поночевнаго („Кубанскій Сборникъ“, т. II, 1891). „Фанагорія была торговымъ пунктомъ какъ для народовъ Меотиды (Азовское море), такъ и для народовъ жившихъ по р. Кубани. Рыба, соль, хлѣбъ, лѣсъ, скотъ свозились сюда и шли въ Грецію, взамѣнъ предметовъ роскоши, тканей, посуды...“

иногда сложены стѣны и своды могилъ; а между тѣмъ эти своды и стѣны до сего времени производятъ впечатлѣніе грандиознаго и въ высшей степени прочнаго сооруженія. Остается только удивляться тѣмъ, что рисунки стѣнъ сняты и скопированы, а драгоценныя находки хранятся въ Эрмитажѣ въ Петербургѣ.

Слѣдующій случай не менѣе предыдущаго характеризуетъ отношеніе мѣстнаго населенія къ древностямъ. Подѣвжаемъ къ кургановъ въ сѣверной части полуострова, близъ хут. Черкова. Видимъ прокопанныя въ мягкомъ и каменистомъ грунтѣ траншеи; около траншей сложены въ груды и разбросаны плиты известняка, древній обожженный кирпичъ и обломки мраморныхъ древнихъ плитъ съ выпуклыми изображеніями на нихъ человѣческихъ фигуръ... Эти обломки пойдутъ на фундаментъ какого нибудь сарая или дома*.

И до настоящаго времени приходится слышать о раскопкахъ и находкахъ въ курганахъ Таманскаго полуострова. Найденныя цѣнныя вещи быстро расходятся по рукамъ, прячутся, а тѣмъ продаются. Но совершенно замолчать и скрыть находку все трудно: обдѣленные и обиженные выдаютъ. Является на сцену атаманъ, полиція, и только подъ угрозою суда удается собрать найденныя золотыя монеты, вѣнчики, браслеты и т. п. Такой, по крайней мѣрѣ, случай былъ минувшимъ лѣтомъ въ Тамани.

Лиманы. Окружающія моря — Черное и Азовское съ Керченскимъ проливомъ, затѣмъ Таманскій и Динской заливы, а также обширные по водной площади лиманы создаютъ для Таманскаго полуострова исключительно благоприятныя условія какъ въ смысле путей сообщенія для мѣстнаго населенія, такъ и въ отношеніи климатическомъ. Всѣ изображенныя на картѣ лиманы занимаютъ значительную площадь, но глубина ихъ незначительна. Такъ, глубина южныхъ лимановъ Бугазскаго, Кизилташскаго и

* Такой же случай, и тоже въ Кубанской области, но только не въ Таманскомъ полуостровѣ, а въ ст. Шапсугской имѣлъ мѣсто въ 1909 г. Около этой станицы построенъ замѣчательный мостъ черезъ рѣку Шапсугу: вся каменная кладка этого моста сложена изъ песчаника, взятаго изъ дольменовъ, этихъ древнѣйшихъ памятниковъ старины. Окрестности ст. Шапсугской богаты долменами, и казаки, несмотря на запрети- тельные циркуляры, варварски уничтожаютъ ихъ. Здѣсь-же келати считали необходимымъ сообщить, что на Таманскомъ полуостровѣ въ настоящее время не имѣется ни одного долмена.

Цокуръ не превышаетъ 6 футовъ, при чемъ глубина въ 6 ф. относится главнымъ образомъ къ самой срединѣ лимана Кизилташскаго. Въ лиманѣ Цокуръ наибольшая глубина не превышаетъ 5 ф., а въ лиманѣ Бугазскомъ глубина въ 6 ф. встрѣчается лишь нѣсколько разъ посрединѣ между гирломъ и концомъ косы Голенькой. Глубина эта уменьшается по направленію къ юго-востоку и къ косѣ Бугазской до 2 и $\frac{1}{2}$ фута. Что касается лимана Ахтанизовскаго и залива Таманскаго, то здѣсь глубина больше: въ лиманѣ наибольшая глубина $9\frac{1}{2}$ ф., а въ заливѣ она достигаетъ 15 футовъ.

Приведенныя цифры глубинъ относятся къ 1873 и 1874 гг. Произведенныя мною при переѣздахъ лимановъ въ лодкахъ минувшимъ лѣтомъ случайныя измѣренія не противорѣчатъ приведеннымъ цифрамъ и только въ лиманѣ Бугазскомъ въ направленіи предполагаемаго русла Кубани отмѣчены глубины до 7 ф., а глубины по берегамъ уменьшились.

Интересно отмѣтить измѣренія глубинъ Таманскаго залива и Керченскаго пролива, произведенныя въ 1900 году *. По этимъ измѣреніямъ видно, что восточная часть бывшаго Боспорскаго залива имѣетъ тенденцію превратиться въ лиманъ съ наибольшей глубиной въ 15 ф. посрединѣ и съ болѣе мелкимъ проливомъ между косою Маркитантской и безыменнымъ мысомъ, что южнѣе горы Горѣлой. Затѣмъ, по измѣренію 1900 г., наибольшая глубина Керченскаго пролива 19 футовъ. Отмѣчены также теченія въ проливѣ то изъ Азовскаго моря въ Черное, то наоборотъ. А также существуютъ теченія: верхнее въ одномъ направленіи и нижнее — въ противоположномъ.

Что касается залива Динскаго, онъ-же Малый Куть, то глубина его незначительна. Въ сентябрѣ мѣсяцѣ сѣверная часть залива мѣстами обсохла, видны были площади песку или сырого плотнаго грунта, съ тонкимъ бѣловатымъ налетомъ соли. О незначительности глубины можно было судить и по тому, что лодки небольшого осадка и емкости стояли на срединѣ залива и для того, чтобы погрузить въ нихъ пшеницу, телеги на лошадяхъ подъѣзжали къ лодкамъ и нагружали ихъ хлѣбомъ. Особенно мелко въ воротахъ залива ($1\frac{1}{2}$ —2 фута).

* „Къ вопросу о теченіяхъ въ Керченскомъ проливѣ“, А. Лондиса („Записки по гидрографіи, издаваемые главнымъ гидрографическимъ управленіемъ“, вып. XXIII, 1901).

При незначительной глубинѣ лимановъ и при тонкомъ слоѣ дна по берегамъ ихъ, достаточно подуть вѣтру, чтобы вода въ лиманахъ стала передвигаться, обнажая одинъ берегъ и покрывая другой.

Вслѣдствіе частыхъ вѣтровъ на Таманскомъ полуостровѣ очень рѣдко приходилось видѣть спокойную, зеркальную поверхность воды лимановъ и заливовъ. Постоянно желтый, желто-сѣрый цвѣтъ воды лимановъ какъ нельзя болѣе гармонируетъ съ кимъ-же цвѣтомъ ландшафтовъ всего Таманскаго полуострова.

Турецкое названіе лимана *Кизиль-ташъ* въ переводѣ значитъ *красный камень*. Въ буквальномъ смыслѣ красной окраски, конечно, не приходилось наблюдать, но даже при небольшомъ мутненіи вода его мутно-желтаго цвѣта, а на солнцѣ — съ золотымъ отливомъ. При такой окраскѣ Кизиль-ташъ рѣзко отличался отъ лимана Бугазскаго, цвѣтъ воды въ которомъ темно-голубой и мало отличался отъ цвѣта моря. Можно было наблюдать также, какъ часть мутно-желтой воды Кизилташскаго лимана постепенно переходила въ лиманъ Цокуръ и окрашивала его воду, въ тло-сѣраго или стального цвѣта.

Особенно унылую и однообразную картину представляетъ таманскій полуостровъ осенью во время сѣверо-восточнаго вѣтра: вода окутываетъ морскіе берега и заполняетъ воздухъ. Горизонтъ опускается и даже равнинный Киммерійскій полуостровъ кажется непригляднымъ, пустыннымъ. А между тѣмъ сколько прора открывается какъ въ сторону Азовскаго моря, такъ и въ сторону Керченскаго пролива, сколько земли, пашень, выгона, сколько хуторовъ можно видѣть здѣсь въ ясный день!

Характеръ берега Азовскаго моря напоминаетъ берега лимановъ, но только берега моря грандіознѣе. Отъ хутора Кучуръ возвышенность, идущая вдоль берега, падаетъ круто къ морю то въ видѣ осыпей, то въ видѣ сдвиговъ и террасъ. У самой почти линіи воды на небольшихъ пологихъ уступахъ ютятся домики рыбаковъ. Хотя въ настоящее время берега Азовскаго моря достаточно заселены, но, по незначительности паруснаго и паромнаго движенія, оно производитъ впечатлѣніе пустыннаго, непривѣтливаго. При сильномъ западномъ вѣтрѣ море прибываетъ къ берегамъ и страшно шумѣло. Характерной внѣшней чертой Азовскаго моря можетъ служить песчаная прибрежная полоса темно-краснаго цвѣта. Особенно рѣзко выдѣлялась эта полоса благодаря бѣлой пѣнистой каймѣ бурнаго моря.

Соленость лимановъ. Степень солености воды въ лиманахъ неодинакова: въ то время какъ вода въ лиманѣ Ахтанизовскомъ почти прѣсная, вода въ лиманахъ Кизилташскомъ и Цокуръ солоноватая, или „солощавая“, какъ говорятъ мѣстные жители. Въ лиманѣ Бугазскомъ вода болѣе соленая. Да и самый лиманъ жители называютъ Соленнымъ. Соленость воды Бугазскаго лимана — результатъ близости къ Черному морю и постояннаго съ нимъ сообщенія какъ черезъ гирло Бугазское, такъ, при значительномъ вѣтрѣ, и прямо черезъ косу. Можно наблюдать теченіе воды изъ моря въ лиманъ даже при небольшомъ восточномъ вѣтрѣ, когда, при сухой погодѣ и при незначительномъ притока воды изъ Кубани, испареніе воды съ огромной поверхности лимановъ настолько велико, что уровень воды въ лиманѣ можетъ быть на 1—2 ф. ниже уровня моря и сообщеніе съ моремъ поддерживается лишь напоромъ вѣтра. Въ этомъ случаѣ переправа на лошадяхъ по подводной косѣ черезъ гирло особенно удобна. Ширина гирла въ самой узкой части 6—8 саж. (въ концѣ іюля мѣсяца). При сильномъ вѣтрѣ сообщеніе Бугазскаго лимана съ моремъ производится прямо черезъ косу. Волны перебрасываются черезъ косу въ болѣе низкихъ ея частяхъ, между песчаными дюнами, гдѣ высота надъ уровнемъ моря не превышаетъ 3—5 футовъ. Но такія мѣста на косѣ встрѣчаются ближе къ гирлу и къ востоку отъ него версты на три, на четыре.

Осенью и весною замѣчается поднятіе уровня воды въ лиманахъ и затопленіе части косы Голенькой и Бугазской. Въ частности, на концѣ косы Голенькой если лѣтомъ можно вести буреніе, то къ осени работы эти приходится прекращать: напоръ воды сдерживается косою Бугазской и уровень воды въ лиманахъ поднимается.

Судьба лимановъ Кизилташскаго и Цокуръ. Существованіе подводной косы въ гирлѣ Бугазскомъ, по продолженію главной косы, а также существованіе теченія не только изъ лимана въ море, но и обратно, даютъ указаніе на то, что лиманъ Кизилташскій, а вмѣстѣ съ нимъ и лиманъ Цокуръ могутъ превратиться въ совершенно закрытые лиманы или озера. Такой примѣръ мы видимъ въ лиманѣ Витязевскомъ, который только весною и дождливою осенью прорывается сквозь косу и имѣетъ стокъ въ море.

Теорія образованія песчаныхъ косъ путемъ постепеннаго намыванія песка моремъ еще болѣе утверждаетъ въ подобномъ

предположеніи. Обходя въ августѣ мѣсяцѣ лиманъ Ахтанизовскій въ западной его части, около озера Яновскаго, можно было наблюдать тонкій слой воды по краямъ озера, а еще ближе значительныя пространства только что обсохшей, но плотной почвы. Рельефъ такой мѣстности, въ видѣ пологой котловины, покрытой такимъ бѣловатымъ налетомъ соли, можетъ быть картиной недалекаго будущаго лимановъ Цокуръ и Кизилташскаго. Особенно приходится говорить объ этомъ въ настоящее время, когда рыболовство въ этихъ лиманахъ падаетъ, когда населеніе значительно возрастаетъ, а цѣны на землю поднялись до 400—500 р. десятину. Между тѣмъ неправильные капризные разливы рукавовъ Кубани причиняютъ немало вреда. Населеніе какъ за средства, такъ и за средства и по указаніямъ войскового начальства регулируетъ и направляетъ теченіе Кубани и не далее, какъ минувшимъ лѣтомъ, построены заградительный вальминою болѣе 20 верстъ въ томъ мѣстѣ, гдѣ на картѣ показано схождение двухъ главныхъ рукавовъ Кубани — въ Азовское и Черноморское моря. Черноморскій рукавъ предполагается заградить собою. Если только это будетъ выполнено и расчеты строителей верны, а Кубань покорно понесетъ свои воды въ Азовское море, дни лимановъ Кизилташскаго и Цокуръ сочтены.

Особенности рельефа. Косы Бугазская, Голенькая и Чушка. Говоря объ особенностяхъ рельефа, необходимо замѣтить, что и суша Таманскаго полуострова падаетъ къ морямъ, заливамъ и лиманамъ отвѣсными уступами или обрывами. Глинистые и песчаные обрывы эти различной высоты, отъ 1 фута до 20—25 к., — у мыса Каменнаго на Азовскомъ морѣ и у мыса Желѣзый Рогъ на Черномъ.

Сравнивая планы инструментальной съемки 1873 и 1874 гг. съ планами съемки 1910 г., интересно отмѣтить, что обрывистые берега лимановъ и заливовъ, несмотря на легко поддающійся разрушенію матеріалъ (лессъ и песчаная глина), почти совершенно не измѣнились*: они остались въ тѣхъ-же размѣрахъ и очертаніяхъ, какими были 36 лѣтъ тому назадъ. Исключеніе составляютъ только пологіе берега лимановъ и косъ, гдѣ можно отмѣтить увеличеніе площади подъ камышами и зарослями.

* Въ предѣлахъ точности съемки — 1 в. въ дюймѣ.

Другой особенностью рельефа являются песчаные косы съ песчаными на нихъ дюнами, а также тѣ песчаные „кучугуры“ * на берегу Азовскаго моря, по имени которыхъ значится и селеніе Кучугуры. Кучугуры находятся тамъ, гдѣ берегъ моря наиболѣе понижается и гдѣ подъ вліяніемъ юго-западнаго вѣтра песокъ передвигается вглубь полуострова, образуя песчаные бугры и неровности, едва прикрытые лопухомъ и солодкой. Впрочемъ, благодаря находящемуся здѣсь селенію и разведенію садовъ и виноградниковъ, дальнѣйшее передвиженіе песковъ, вѣроятно, прекратится.

Обращаясь къ песчаной косѣ *Бугазской*, отдѣляющей лиманъ Кизилташскій отъ Чернаго моря, мы встрѣчаемъ на всемъ ея протяженіи песчаная дюны. Причудливую картину представляютъ эти дюны, если смотрѣть на нихъ съ сѣвера черезъ лиманъ Кизилташскій въ ясную погоду и въ близкое къ полудню время: незначительныя сами по себѣ дюны вслѣдствіе рефракціи кажутся и выше, и шире, и вся коса кажется приподнятой и загроможденной буграми. Въ дѣйствительности же самая коса поднимается надъ уровнемъ моря не болѣе какъ на 0,5—0,7 саж., да сидяція на ней дюны на 0,5—1 саж. Разстоянія между дюнами различны, да и самыя дюны неодинаковыхъ размѣровъ. Но общая особенность — срѣзанность дюнъ по линіи съ запада на востокъ; крутой, срѣзанной стороною дюны обращены къ морю; противоположная сторона дюнъ покрыта травяной растительностью и солодкою.

Длина косы Бугазской отъ гирла до острова Благовѣщенскаго составляетъ 12 в. 150 с.; но эта длина косы условна, ибо такой-же характеръ песчаной полосы остается и къ западу, мимо Соленого озера, и къ востоку, мимо лимана Витязевскаго до самой Анапы, т. е. на протяженіи 45 верстѣ. Главный матеріаль всей этой полосы — чистый кварцевый песокъ у моря; затѣмъ идетъ полоса ракушника и далѣе опять песокъ. Но со стороны лимана, при глубинѣ не болѣе одного фута, на протяженіи сажень ста отъ берега, замѣчается примѣсь ила и водорослей.

Совсѣмъ иной характеръ какъ по своему внѣшнему виду, такъ и по слагающему матеріалу представляетъ изъ себя коса

* Точно такое-же названіе *кучугуры* встрѣчается въ низовьяхъ р. Днѣпра, гдѣ такъ называемые Алешкинскіе пески тянутся на 150 верстѣ; подвижныя песчаная дюны извѣстны здѣсь также подъ названіемъ *кучугурь*. См. „Исторію Земли“ М. Неймайра, т. I, стр. 650.

голенькая, или *Голякъ*. При переѣздѣ черезъ лиманъ, по мѣрѣ приближенія къ косѣ глубина уменьшается до $2\frac{1}{2}$ ф. и вмѣсто лотнаго дна ощущается илистое и вязкое. У самой косы лодка выгасала по густому темно-синему илу. Высадиться можно было лишь на узкой твердой полосѣ сѣвернаго края косы, гдѣ она представляетъ едва возвышающійся надъ водою бережокъ. Эта твердая часть косы состояла изъ морской травы (*комка*) и ракушекъ. Какъ потомъ оказалось, ракушникъ съ примѣсью травы и крайне незначительной примѣсью песка составляетъ главный матеріалъ всей косы Голенькой. Ракушникъ располагается неравномерно: то небольшими возвышеніями и кучами, то вытянутыми валками. Можетъ быть, въ зависимости отъ этого и внутреннее очертаніе косы представляется въ видѣ цѣлаго ряда мелкихъ лагунъ, то наполненныхъ водою, то уже обсохшихъ, то сырыхъ и грязныхъ, гдѣ появляются темно-краснаго цвѣта молодые побѣги камыша.

Когда стѣны камыша вдоль тропы, по которой мы двигались, почему-либо понижались и разступались, то открывался видъ или на лагуны, покрытыя водою, или на лилово-красныя поляны совсѣмъ молодого камыша. Иногда камышъ, обвитый плющомъ, полудлежалъ и представлялъ непроходимое мѣсто.

Вся коса, возвышаясь надъ уровнемъ воды не болѣе какъ на 1—2 фута, доступна прибоемъ и затопленію водою со стороны обоихъ лимановъ, въ зависимости отъ направленія вѣтра. Длина этой косы 7 верстъ. Съемка (масштабъ — 1 в. въ дюймѣ) не дала какихъ либо существенныхъ измѣненій въ этой косѣ (въ длинѣ и ширинѣ ея) за истекшія 37 лѣтъ, послѣ съемки 1873 года.

Что касается косы *Чушки*, то характеръ ея смѣшанный. Со стороны Керченскаго пролива это — песчаная коса, съ песчаными дюнами, а со стороны Таманскаго залива — болотистая коса, тина косы Голенькой. Но только лагуны здѣсь имѣютъ однообразное удлиненное направленіе на сѣверо-сѣверо-востокъ. Часть лагунъ обсыхаетъ, часть покрыта водою и имѣетъ сообщеніе съ заливомъ. Нѣкоторыя лагуны покрыта водою и грязью (земь камыша) и являются не проходимыми ни пѣшкомъ, ни на лошади, ни въ лодкѣ. Длина всей косы $16\frac{1}{2}$ верстъ, считая конецъ ея по средней песчаной косѣ, гдѣ замѣчается постепенный вѣтвь косы и гдѣ въ тихую погоду можно видѣть и даже песчаные отмели и островки.

Дюны западной части косы Чушки не всегда имѣютъ рѣзко выраженную форму: мѣстами это скорѣе бугристые пески, прикрытые травяной растительностью. По всей косѣ проходитъ колесная дорога, какъ разѣ на границѣ между песчаной и низменной частью косы. Какъ извѣстно, названіе свое коса эта получила по массѣ выбрасываемыхъ здѣсь во время сильнаго волненія дельфиновъ, извѣстныхъ подѣ мѣстнымъ названіемъ *чушки*.

Коса *Тузла* имѣетъ также смѣшанный песчано-болотистый характеръ. Длина ея около 12 верстѣ. Въ начальной, расширенной ея лагунѣ имѣется та цѣлебная грязь, которая послужила основаніемъ для устройства здѣсь войсковой грязелечебницы. Косѣ Тузлѣ, можетъ быть, суждено сыграть очень важную роль: одно изъ направленій изысканія желѣзной дороги, долженствующей соединить Кавказъ съ Крымомъ, прошло по косѣ Тузлѣ на Керчь, южнѣе станицы Таманской.

Грязевые вулканы. Грязевые вулканы Таманскаго полуострова уже достаточно описаны и изслѣдованы въ специальныхъ геологическихъ трудахъ Коншина, Кошкуля, Э. Штебера * и др. Но въ общемъ курсѣ геологіи проф. Иностранцева приложенная карточка грязевыхъ вулкановъ Таманскаго полуострова (по Абиху) далеко не соотвѣтствуетъ дѣйствительности. Такихъ непрерывныхъ сплошныхъ рядовъ вулкановъ, какъ это показано на карточкѣ, не существуетъ. Если даже считать въ числѣ грязевыхъ вулкановъ всѣ такъ называемыя *нефтянки* *, то все таки получаются значительныя между ними разстоянія. А если брать только дѣйствующіе грязевые вулканы (*блеваки*), то число ихъ на Таманскомъ полуостровѣ окажется незначительнымъ — на Карабетовой горѣ, блевака Ахтанизовская, блевака Пекло и блевака на косѣ Чушкѣ, и разстоянія между ними до 20 верстѣ (напр., между Карабеткой и Ахтанизовской блевакой). Отъ вулкана Пекло до блеваки на косѣ Чушкѣ тоже почти 20 верстѣ. Разстоянія эти нѣсколько сократятся, если къ непрерывно дѣйствующимъ и извергающимъ грязь блевакамъ причислимъ и такъ называемыя *нефтянки*, въ которыхъ выдѣляются пузырьки углеводороднаго газа съ водою и примѣсью нефти. Особенно много такихъ нефтянокъ южнѣе кордона Бугазскаго: тутъ и дѣйствующія нефтянки, и прекратившія дѣйствіе, и резервуары жидкой грязи съ пу-

* „Грязевой вулканъ Карабетова гора близъ Тамани“, Эд. Штебера („Извѣстія“ Отдѣла, т. XX, 1909—1910, № 1-й).

ырьками газа и съ налетомъ нефти. На небольшомъ пространствѣ можно видѣть до десятка такихъ нефтянокъ.

Въ вышеупомянутыхъ геологическихъ трудахъ гора Горѣлая упоминается какъ древній конусъ грязевого вулкана, изъ котораго въ 1794 г. было весьма сильное изверженіе. Въ настоящее время близъ вершины Горѣлой имѣется небольшое углубленіе, безъ всякаго проявленія дѣйствій, свойственныхъ грязевымъ вулканамъ.

Замѣчу также, что всѣ названія горъ Таманскаго полуострова, упоминаемая въ геологическихъ трудахъ, какъ-то Куку-оба Горѣлая), Куссу-оба (Блевака) и др., оставшіяся въ наслѣдство отъ турокъ и имѣвшія значеніе въ 50-хъ и 60-хъ годахъ прошлаго столѣтія, въ настоящее время среди мѣстнаго населенія совершенно не употребляются и забыты.

Говоря о грязевыхъ вулканахъ, хотѣлось-бы дополнить описаніе грязевого вулкана горы Карабетки, о которомъ Г. Э. Штеберъ говоритъ, что онъ періодически дѣйствуетъ и выбрасываетъ обломки твердыхъ горныхъ породъ (стр. 12). Грязь изъ такого вулкана, въ видѣ густой массы, періодически какъ бы выдавливается изъ кратера или отверстія и ложится около него концентрическими кругами, постепенно, такимъ образомъ, повышаясь. Толщина cadaго слоя не болѣе полуаршина и каждый изъ нихъ довольно ясно выраженъ. Нижніе пласты уже совершенно затвердѣли, потрескались и только въ верхнемъ пластѣ, ближе къ кратеру, грязь колебалась подъ ногами и только около самого кратера видна была жидкая грязь. Саженьяхъ въ 75 къ сѣверо-востоку другой подобный-же грязевой вулканъ, но совершенно отвердѣвшій, и только концентрическіе круги и небольшіе уступы говорятъ о томъ, что и тутъ выливалась когда-то грязь.

II.

Населеніе. Преобладающимъ населеніемъ полуострова являются русскіе (казаки и иногородніе). Живутъ на полуостровѣ также греки, главнымъ образомъ торговцы. Впрочемъ, греки кромѣ торговли одновременно занимаются и хлѣбопашествомъ, сѣвая землю въ аренду у казаковъ и частныхъ владѣльцевъ.

По владѣнію земель все населеніе можно раздѣлить на двѣ большія группы: казаковъ, съ общиннымъ владѣніемъ землею, и частныхъ землевладѣльцевъ, или, какъ ихъ чаще здѣсь именуютъ, *хуторянь*.

У казаковъ съ теченіемъ времени и съ увеличеніемъ народонаселенія уменьшаются размѣры паевъ общественной надѣльной земли, и намъ приходилось слышать жалобы на малоземелье, несмотря на произведенные недавно дополнительные надѣлы. Въ настоящее время размѣръ одного пая на душу колеблется отъ 6 до 9 десятинъ удобной земли. Такъ, на примѣръ, въ станицѣ Фонтановской въ настоящее время размѣръ пая — $7\frac{1}{2}$ дес., изъ коихъ 5 дес. подъ пашнею и $2\frac{1}{2}$ подъ общимъ выгономъ. Въ станицѣ Благовѣщенской размѣръ современнаго пая немного меньше фонтановскаго. Здѣсь наръзка земли произведена была по народонаселенію за 1870 годъ, на 120 душъ казаковъ, полагая на cadaго по 23 дес. удобной земли. Такимъ образомъ, за истекшія 40 лѣтъ размѣръ надѣла уменьшился въ четыре раза. Конечно, выводъ этотъ весьма обобщенный и не претендуетъ на большую точность, тѣмъ болѣе, что сюда не входитъ размѣръ дополнительныхъ надѣловъ.

Многіе казаки имѣютъ собственные участки земли, многіе совсѣмъ не занимаются хлѣбопашествомъ, многіе сдаютъ свои пай въ аренду, закладываютъ, перепродаютъ и проч.

Здѣсь слѣдуетъ отмѣтить одну особенность землевладѣнія у казаковъ Таманскаго полуострова: каждая станица имѣетъ особую отведенную площадь, главнымъ образомъ по берегамъ лимановъ, заливовъ и морей. Площади эти отведены исключительно подъ сады, огороды и виноградники. Разведенные участки сада или виноградника становятся собственностью казака. Благодаря легкости, съ какою культивируется здѣсь виноградная лоза, около станицъ, а иногда и совершенно отдѣльно отъ нихъ, по берегамъ лимановъ можно видѣть большія культурныя площади подъ садами и виноградниками.

Хуторяне-собственники. Хуторяне полуострова раздѣляются на двѣ группы: хуторянь-собственниковъ и хуторянь-арендаторовъ.

Значительная часть хуторянь-собственниковъ — бывшіе казаки или крестьяне-арендаторы, пріобрѣвшіе съ теченіемъ времени землю въ собственность. Земля куплена у бывшихъ офицеровъ-казачковъ и военныхъ чиновниковъ, получившихъ землю отъ Кубанскаго Войска вмѣсто пенсіи. Въ настоящее время коренныхъ собственниковъ земли осталось на Таманскомъ полуостровѣ немного (Шѣвневъ, Семеняки, Кривцовъ и др.), и земли ихъ постепенно переходить въ собственность пришельцевъ изъ другихъ

авъ (изъ губерній Кіевской, Полтавской, Подольской и др.).
 огіе изъ такихъ хуторянъ, приобрѣтя землю лѣтъ 15—20 то-
 назадъ, когда цѣна на нее была отъ 25 и не болѣе 100 р.
 десятину, въ настоящее время, при цѣнѣ на землю въ 400 р.,
 лются уже крупными собственниками. Можно было бы назвать
 огихъ хуторянъ, годовые обороты которыхъ составляютъ де-
 тки тысячъ. При такихъ хуторахъ обыкновенно большой ин-
 таръ живой и мертвый, до паровыхъ молотилокъ включитель-
 ; иногда кирпичный или черепичный заводъ, вѣтряная мельни-
 встрѣчаются какъ необходимое дополненіе въ хозяйствѣ. Ин-
 ресная черта зажиточныхъ и богатыхъ хуторянъ полуострова
 , что они работаютъ наравнѣ со своими наемными рабочими.

Въ зависимости отъ матеріальной обеспеченности находятся
 обстановка жизни, и качество жилищъ. Многочисленные хутора
 берегамъ лимановъ и заливовъ по внѣшности выглядят весь-
 благоустроенными. Очень часто дома каменные, подъ желѣз-
 ми или черепичными крышами, при чемъ жилыхъ домовъ не
 инъ, а два и три: одинъ парадный, другой простой, черный;
 гь же отдѣльныя постройки для прислуги, для склада инвен-
 ря и орудій. Часто при домахъ встрѣчаются сады, виноградни-
 и цвѣтники. Въ парадныхъ комнатахъ, правда, и сами хозя-
 а бываютъ рѣдко, особенно лѣтомъ (имѣю въ виду хуторянъ изъ
 естьянъ и казаковъ): онѣ открываются только въ торжествен-
 е дни, при приѣмѣ гостей и т. п. Въ комнатахъ крашеные,
 огда подъ паркетъ, полы и вообще культурная обстановка,
 ызывающая на полный достатокъ и зажиточность хуторянъ-соб-
 венниковъ.

Хуторяне-арендаторы. Какъ извѣстно, Кубанская область бога-
 всякаго рода арендаторами. Представителей какихъ только
 ціональностей нѣтъ въ числѣ арендаторовъ! Кажется, изъ всѣхъ
 берній Россіи, здѣсь можно встрѣтить крестьянъ-арендаторовъ.
 сть ихъ остается въ Кубанской области временно, до отпра-
 въ Сибирь или Ташкентъ, часть осѣдаетъ на болѣе продол-
 тельное время на одномъ мѣстѣ или же кочуетъ съ участка
 участокъ. Таманскій полуостровъ не составляетъ въ этомъ
 счасъ исключенія, и здѣсь можно встрѣтить арендаторовъ какъ
 только что осѣвшихъ, такъ и прожившихъ уже лѣтъ двадцать.
 , подѣзжая, напр., къ одному изъ хуторовъ Бугазскихъ, труд-
 было допустить, что нѣкоторые арендаторы сидятъ тутъ уже
 ло двадцати лѣтъ, — такое неприглядное впечатлѣніе полу-

чается отъ этихъ хуторовъ. Арендаторы живутъ въ жалкихъ ма-
занкахъ, въ беспорядкѣ разбросанныхъ. Внутри такихъ хатъ сы-
рость, затхлость; полъ, конечно, земляной. Арендаторы и сами
сознаютъ неприглядность своихъ жилищъ, и сейчасъ-же начина-
ютъ объяснять, что прочныхъ построекъ возводить не позволя-
ютъ, да и смысла нѣтъ: не сегодня, завтра могутъ отказать въ
арендѣ, и контракта болѣе какъ на одинъ, на два года не за-
ключаютъ. Даже колодцевъ рыть не позволяютъ. Такое-же вне-
чатлѣніе получается и отъ другого хутора Бугазскаго, раскину-
вшася на болотистой равнинѣ близъ берега лимана. Оба эти
хутора арендуютъ землю у казаковъ станицы Титаровской, да
которой земля эта является кускомъ отдаленнымъ и неудобнымъ

Другое селеніе хуторянъ-арендаторовъ — Батарейка, близъ
станицы Запорожской; положеніе этихъ арендаторовъ усложняет-
ся тѣмъ, что землю въ аренду они получаютъ черезъ вторыя ру-
ки и, слѣдовательно, переплачивая. Земля эта сдается въ арен-
ду на торгахъ, въ Екатеринодарѣ. Нужно располагать единовре-
менно значительною суммою денегъ.

Для сужденія о размѣрѣ арендныхъ цѣнъ приведу примѣры
для сѣверной части полуострова. Здѣсь арендная цѣна за деся-
тину пахотной земли колеблется отъ 20 до 30 р., въ зависимо-
сти отъ качества земли и другихъ условій. Но, если брать въ
аренду цѣлый участокъ и срокомъ лѣтъ на шесть, то аренда об-
ходится значительно дешевле. Напримѣръ, можно арендовать учо-
стокъ въ 77 дес. за 800 р. въ годъ, на шесть лѣтъ. Но въ та-
комъ случаѣ арендатору предписываются извѣстныя условія, нап-
римеръ онъ долженъ оставлять треть участка подъ выгонъ, выгонъ до-
женъ лежать въ такомъ-то направленіи, арендаторъ долженъ вы-
рыть колодезь и т. п. Арендная плата подъ бахчи значитель-
но выше — отъ 50 до 80 р. за десятину.

Къ хуторянамъ-арендаторамъ по экономическому положенію
слѣдуетъ отнести и многочисленныхъ рыбаковъ, отдѣльные дру-
жки которыхъ лѣнятся близъ самаго Азовскаго моря. Нѣкоторые
изъ рыбаковъ арендуютъ также еще небольшіе участки земли
близъ живущихъ хуторянъ и казаковъ.

Выше мнѣ приходилось говорить, что за вѣтскими 36 лѣтъ
очертанія береговъ лимановъ и заливовъ измѣнились очень мало

* Исключеніе составляетъ южная часть лимана Ахтанизовскаго, за-
чительно измѣнившаяся.

о, если сравнить съемки 1873 и 1910 гг. относительно распределения населенных пунктов, то заметим здесь громадную изницу. Прибавилась масса хуторов, особенно по берегам Таманского залива и лиманов. Из некоторых хуторов, рядом сжащих и постепенно расширявших постройки, образовались как бы целые небольшие селения. Таковы хутора Цибулевские, хутора Артюховские, хутора Кротких. Хутора арендаторов тоже образовали целые селения, которых по съемке 1873 г. на план не значилось. Таковы хутора Бугазские, Батарейка, Кучуры и рыбацкие хутора по берегу Азовского моря.

Что касается казачьих станиц, то и они значительно расширились. Бывший хутор Фонтановский — теперь станица Фонтановская, отделившая от себя еще хутор Кучугуры. Бывший хутор Динской — теперь станица Запорожская. К расширению благоустройству станиц следует отнести также те участки долей и виноградников или так называемые бахчи, о которых уже говорилось выше.

Хлебопашество. Главнейшее занятие населения Таманского полуострова — хлебопашество. Вся суша полуострова под пашнями и выгонами. Остаются нераспаханными лишь неудобные урочища таких гор, как Горблая, Цымбалы, Карабетка, да холмики. Пшеница, ямень, овес и рожь — главнейшие хлеба полуострова. Минувшим летом был хороший урожай. Съ половины июня начали косить хлеб; целый день слышен был характерный стук и треск конных косилок. Ярко-желтые поля постепенно обнажались и покрывались копнами скошенного хлеба. Иногда до самой глубокой осени владельцы и казаки не успевают свезти эти копны с полей. Потом заработали паровые молотилки. Мало кто, разве казаки да арендаторы, молотят по старому способу — лошадьми, и то на дворах у себя дома. Паровые молотилки с каждым годом быстро распространяются. Молотилки английские, идущие через Одессу. Цена молотилки, в зависимости от числа сил, 6—8000 р., с разсрочкой платежа. Там, где работают паровые молотилки, можно видеть целые горы, в буквальном смысле, соломы и половы. Целые стоганы старой соломы, к ним наваливают стоганы соломы послѣдняго урожая. Не успеет хозяин обмолотить свой хлеб, как молотилку его просят сосѣди, и там продолжает работать молотилка уже по 50 коп. с четверти обмолоченнаго зерна, постепенно, таким образом, окупая себя. Доживают

этотъ успѣлъ уже продать свои заявки и отъ шальныхъ денегъ сойти съ ума.

Въ настоящее время на слѣдующихъ пунктахъ имѣются вышки и полувышки и производилось буреніе: 1) на самомъ концѣ косы Голенькой; 2) на болотистой низменности Кубани, въ 6 верстахъ къ востоку отъ станицы Благовѣщенской; 3) было буреніе на берегу лимана Витязевскаго, верстахъ въ 4 отъ станицы Благовѣщенской, и 4) къ сѣверо-востоку отъ станицы Вышестеблевской, ближе къ сѣверному берегу лимана Кизилташскаго. Ручное буреніе и добываніе нефти производилось и производится въ нѣсколькихъ мѣстахъ.

При осмотрѣ этихъ вышекъ и скважинъ почему-то составлялось убѣжденіе, что и эти вышки есть своего рода спекуляція — въ расчетѣ дороже перепродать свои заявки, лежащія близъ этихъ вышекъ. По мнѣнію свѣдущихъ людей, только серьезные научныя изысканія и затрата большого капитала могутъ окончательно рѣшить вопросъ о нахожденіи здѣсь нефти.

Станица Таманская. Весною и лѣтомъ, до поздней осени станица Таманская связана пароходнымъ сообщеніемъ съ Керчью. Во время моего тамъ пребыванія небольшой товаро-пассажирскій пароходъ Русскаго Общества ежедневно отходилъ въ 9 ч. у. изъ Керчи и черезъ два часа былъ въ Тамани. Обрато въ тотъ же день отходилъ изъ Тамани и въ 5 ч. вечера былъ въ Керчи.

Въ Тамань можно проѣхать черезъ Екатеринодаръ и Темрюкъ, избѣгая морского пути. Изъ Екатеринодара до Темрюка внизъ по р. Кубани ходятъ товаро-пассажирскіе пароходы. Изъ Темрюка до Тамани можно ѣхать въ фаэтонѣ, или въ особыхъ фургонахъ, спеціально совершающихъ этотъ путь.

Одна половина Тамани — собственно станица — ничѣмъ не отличается отъ другихъ посредственныхъ станицъ Кубанской области: грязныя или пыльныя, иногда кривыя улицы; недостатокъ зелени и садовъ (исключеніе составляютъ 3 или 4 большихъ сада, принадлежащихъ Толстопятову, Соколову и Боровику). Другая половина — Тамань-городокъ. Здѣсь всѣ лавки и магазины Тамани и лучшіе по постройкѣ дома, а также военковая больница, станичное управленіе, посты пограничной стражи и таможенный. За послѣднее время, съ переходомъ торговыхъ портовъ въ министерство торговли и промышленности и благодаря портовому сбору, берегъ Таманскаго залива около пристаней облицованъ камнемъ и принялъ благообразный видъ. Явилось даже ко-

сино-калильное освѣщеніе. Но это, такъ сказать, лицевая сторона Тамани. Немало еще своеобразныхъ глинобитныхъ хатъ (ѣ даже преобладаютъ), съ выбѣленными стѣнами, съ земляной крышею и землянымъ поломъ. Къ осени на этихъ крышахъ выстаетъ трава. Несомнѣнно, такія постройки предохраняютъ отъ огня лѣтомъ и отъ пожаровъ тѣмъ болѣе. Если не ошибаюсь, въ одной изъ такихъ хатъ, на пригоркѣ какъ разъ противъ пристани, жилъ и Лермонтовъ. Теперь здѣсь построены трактирчикъ, и народная школа въ Тамани была метеорологическая станція, но она почему-то теперь не функционируетъ. Въ Тамани имѣется речовая вальцовая мельница и нѣсколько складовъ для храненія ссыпки хлѣба. Окрестные хуторяне частью везутъ хлѣбъ сами въ Керчь, частью складываютъ въ Тамани, уплачивая за храненіе по 1 к. съ четверти, съ правомъ продать въ благопріятный моментъ. Подъ хлѣбъ даются и ссуды.

Изъ Тамани отправляется главнымъ образомъ хлѣбъ и табунный скотъ; въ Тамань приходятъ изъ Ростова и другихъ пунктовъ каменный уголь, дрова, лѣсъ, уголь. Изъ Ростова до Тамани парусный баркасъ при неблагопріятныхъ условіяхъ идетъ трое сутокъ, при грузѣ въ 6000 пудовъ, а при попутномъ вѣтрѣ — $1\frac{1}{2}$ сутокъ.

Въ прошломъ году въ теченіе мая и іюня мѣсяцевъ въ Тамань прибыло изъ Одессы, для отправки въ разные пункты полуострова, до 30 штукъ англійскихъ паровыхъ молотилокъ, всего на сумму около 240000 рублей. Этотъ фактъ, мнѣ кажется, всего лучше и полнѣе говоритъ за то, что современный Таманскій полуостровъ — богатѣйшій хлѣбородный край.

К. И. Подозерскій.

С. 100

Неизданный трудъ барона Услара о табасаранскомъ языкѣ*.

Нѣсколько лѣтъ тому назадъ случайно была найдена рукопись грамматики табасаранскаго языка, составленная Усларомъ. Вказскій Отдѣлъ Императорскаго Русскаго Географическаго общества, въ библіотеку котораго поступила эта рукопись, поручилъ мнѣ лѣтомъ 1910-го года просмотрѣть ее и сообщить, есть ли возможность и надобность печатать ее цѣликомъ или частью.

Манускриптъ Услара состоитъ изъ нѣсколькихъ частей.

Сперва 25 страницъ грамматическихъ замѣтокъ, опредѣленная самимъ Усларомъ словомъ *Матеріалы*.

На нихъ, очевидно, не слѣдуетъ обращать особаго вниманія: почти все перечеркнуто и на поляхъ весьма много поправокъ.

Затѣмъ слѣдуетъ начатый, но не доконченный грамматическій очеркъ въ 60 страницъ. Онъ начинается со склоненія существительныхъ и оканчивается отрицательнымъ спряженіемъ.

Далѣе идетъ грамматика, повидимому, въ окончательной редакціи, хотя и тамъ много вычеркнуто и поправлено на поляхъ. полагаю, что эта черновая, которую Усларъ хотѣлъ переписать на чистую, пользуясь при этомъ своими замѣчаніями, дополненіями и исправленіями на поляхъ. Этотъ грамматическій очеркъ имѣетъ 44 страницы; начинается со склоненія и кончается междометіями. Въ концѣ этого очерка помѣщены азбука, фонетическія замѣчанія историческія свѣдѣнія и разсужденія о табасаранцахъ.

Наблюдается нѣкоторая разница между матеріалами перваго, недоконченнаго и второго, доконченнаго очерка. Эта разница объясняется, безъ сомнѣнія, діалектическими свойствами языка пощениковъ Услара: помощникъ, который далъ ему матеріалы перваго очерка, былъ, очевидно, изъ другой части Табасарани, чѣмъ

* Это сообщеніе было доложено въ общемъ собраніи членовъ Отдѣла 3 февраля 1911 года.

тотъ, съ которымъ онъ окончательно выработалъ свой грамматическій очеркъ. Усларъ самъ говоритъ, что ему приходилось пять разъ перемѣнять руководителей. Наконецъ ему удалось найти подходящаго руководителя въ лицѣ муллы Селима изъ селенія

За этимъ грамматическимъ очеркомъ слѣдуетъ хрестоматія въ 40 страницъ. Рукопись оканчивается сборникомъ табасаранскихъ словъ въ 246 страницъ.

При сравненіи матеріаловъ Услара съ моимъ грамматическимъ очеркомъ, напечатаннымъ въ XXXV выпускѣ „Сборника матеріаловъ для описанія мѣстностей и племенъ Кавказа“, оказалось, что между нами нѣтъ существеннаго разногласія. Матеріалы Услара обильнѣе моихъ; техника изложенія у меня, конечно, другая, чѣмъ у Услара, но въ общемъ у насъ одинаковые выводы.

Что касается хрестоматіи, то у насъ разные тексты и у Услара больше, чѣмъ у меня.

Въ сборникѣ словъ у Услара есть многое, чего у меня нѣтъ, и наоборотъ. Такъ, напр., подъ буквой б у Услара 58 словъ, у меня 49, подъ буквой м у Услара 61, у меня 85, при чемъ у него нѣтъ 30 моихъ словъ, у меня нѣтъ 26 его словъ.

Въ заключеніе только что сказаннаго, я позволю себѣ предложить Отдѣлу издать, если возможно, выдержки изъ труда Услара, т. е., другими словами, дополненіе къ моей работѣ. Туда входили бы свѣдѣнія о нѣкоторыхъ спорныхъ пунктахъ по грамматикѣ, нѣсколько текстовъ, тѣ слова, которыхъ нѣтъ у меня или о значеніи которыхъ существуетъ разногласіе между Усларомъ и мною, и часть историческихъ и этнографическихъ свѣдѣній, заключающихся въ предисловіи. Печатать весь трудъ Услара нѣтъ никакой надобности: это было бы лишнее повтореніе уже сказаннаго.

Очень интересно то, что Усларъ говоритъ въ своемъ предисловіи о названіи „Табасарань“, а также нѣкоторыя сообщаемыя имъ историческія свѣдѣнія. Вотъ главные мѣста.

„Табасарань есть названіе, подъ которымъ племя это намъ извѣстно въ Дагестанѣ и которое понятно каждому. Такъ обыкновенно называютъ себя и сами табасаранцы, когда говорятъ съ своими иноязычными сосѣдями. Табасаран жи — табасаранскій чело-
вѣкъ, табасаранецъ; табасаран чал — таб. языкъ; таб. уме — Табасарань; ізу Табасарантан за — я изъ Табасарани. Весьма извѣстно слышится, что названіе это не есть горное кавказское; всею вѣроят-

е можно ему приписать иранское происхождение. Но и при помощи иранскаго языка оно, насколько я могу судить, остается объяснимымъ.

„У арабскихъ писателей встрѣчается названіе *табасаран* и *табарсаран*. Казембекъ пишетъ (*Darbend Nameh*, p. 102), что земные этимологи объясняютъ *табарсаран* черезъ *топорообразныя товы* или черезъ *топороносцы*, потому что Нуширванъ такъ звалъ людей, которымъ поручилъ охранять Дербентъ.

„Встрѣчается также названіе *Табаристанъ*... Впрочемъ, нѣкоторые туземные ученые полагаютъ, что *Табасаранъ* есть измененное *Табаристанъ*, какъ нѣкогда назывался край, потому что Нуширванъ поселилъ въ немъ весьма много табаристанцевъ. Могутъ, это и справедливо, потому что и теперь еще въ аѣ находится много (?) селеній, жители которыхъ говорятъ по-тски, т. е. на одномъ изъ иранскихъ нарѣчій.

„Гораздо интереснѣе названіе, которымъ сами себя обособляютъ такъ называемые нами табасаранцы. Это названіе есть *бумзум*. Очевидно, что это есть удвоеніе звука, вродѣ другихъ кавказскихъ этническихъ названій: черкес, шешен, галгай и т. д. Названіе *зум* необъяснимо. *Бумзум жи* — табасаранецъ, *бумзумар* и *буннар* — табасаранцы, *бумзум чал* — т. языкъ, *бумзум улке* — *Табасаранъ*, *изу буннуан за* — я изъ Табасарани. Вниманіе нельно обращается на формы *буннар* и *буннуан*. *Бум* и *бун* близки другъ къ другу, что названіе *бумзум* есть *бунбун*, удвоеніе названія *бун*, что прямо напоминаетъ историческихъ *гунновъ*. О *гуннахъ* на Кавказѣ писали и европейскіе, и восточные историки, но всѣ они незнакомы были съ кавказскими горными языками, которые, само собою разумѣется, должны играть первенствующую роль при разьясненіи такихъ вопросовъ. Мы приводимъ здѣсь легенду, относящуюся до *буннар* и извѣстную каждому табасаранцу, хотя, быть можетъ, съ нѣкоторыми вариантами.

„Не въ дальнемъ разстояніи отъ границы Табасарани съ *жук-улке* (*Кайтагомъ*), въ долину *Рубазди-нир* (р. *Рубасъ*), вблизи аула *Улудз*, находится опустѣлое нынѣ мѣсто, на которомъ видно много кладбищъ и развалинъ ауловъ. Это мѣсто называется *бунна*. Здѣсь нѣкогда жило богатое и могучее семейство, которому ввѣрено было охраненіе знаменитѣйшей табасаранской вятини — меча (кинжала?) *Абу-Муслима*, перваго арабскаго завоевателя Дагестана и перваго установителя въ немъ исламизма. Мечъ до сихъ поръ хранится вблизи *Чурдафа*, на урочищѣ *Ту-*

... (mirrored text from the reverse side of the page) ...



Пещерныя летучія мыши Абхазіи.

Во время моего изслѣдованія пещеръ Абхазіи осенью 1909 г. было собрано въ нихъ большое количество летучихъ мышей, которыя оказались всѣ принадлежащими только къ тремъ видамъ, изъ которыхъ оба вида подковоносовъ (*Rhinolophus*) оказались еще не описанными формами.

1. *Miniopterus schreibersi* Natt.

Длиннокрылая летучая мышь была найдена въ громадномъ количествѣ, но въ одной только пещерѣ Адзаба.

2. *Rhinolophus ferrum-equinum colchicus* subsp. nova.

Рѣзко отличается отъ типичнаго *Rh. ferrum-equinum* Schreb. гораздо болѣе темною окраской, которая сверху темно-кофейно-бурая, а снизу свѣтло-рыжевато-бурая. Пластическихъ отличій я не нашелъ, но ростомъ абхазскіе экземпляры меньше, чѣмъ бывшіе мною для сравненія типично окрашенные экземпляры изъ западной Европы, Крыма и восточнаго Закавказья.

Голова и туловище 61 — 55; хвостъ 41 — 42; предплечіе 47 — 59.

Первое измѣреніе относится къ самцу, второе — къ самкѣ.

Эта новая темная раса подковоноса найдена была во всѣхъ большихъ пещерахъ кромѣ занятой *Miniopterus*'омъ пещеры Адзаба.

3. *Rhinolophus euryale nordmanni* subsp. nova.

Этотъ новый подковоносъ относится къ типичному *Rh. euryale* такъ же, какъ предыдущая форма къ *Rh. ferrum-equinum*, но только разница здѣсь еще рѣзче.

Окраска этого подковоноса сверху рыжевато-бурая, темно-бурая въ области лопатокъ; снизу свѣтло-дымчато-бурый. Типичная же форма почти бѣлая. Величина значительно меньше типичной.

Голова и туловище 49; хвостъ 24; предплечіе 49.

Этого подковоноса я нашелъ только въ одномъ экземплярѣ среди многихъ подковоносовъ предъидущаго вида въ пещерѣ у сел. Павловскаго, Сухумскаго округа. Два другіе экземпляра, послужившіе мнѣ для описанія этой формы, доставлены въ Кавказскій Музей Ю. Н. Вороновымъ изъ Цебельды и А. М. Шугуровымъ изъ Кутаисской губерніи.

К. А. Сатунинъ.



несколько словъ о китѣ (*Balaenoptera rostrata* Müll.) изъ Чернаго моря.

Въ послѣдней книжкѣ „Записокъ Кавказскаго Отдѣла Имперскаго Русскаго Географическаго Общества“ (XXVII, в. 1, 10) въ трудѣ Н. Я. Динника „Звѣри Кавказа“ упоминается (р. 10) между прочимъ китъ, „выброшенный въ маѣ 1880 г. у Батума на берегъ моря“.

Источникъ этого указанія, безъ сомнѣнія, замѣтка Г. И. Радлова, помѣщенная въ т. I „Museum Caucasicum“ (стр. 83), гдѣ о сѣстѣ, времени и обстоятельствахъ этого интереснаго случая условно сказано слѣдующее:

„№ 158. *Balaenoptera rostrata* Fabr. Этотъ китъ былъ выброшенъ на берегъ у Батума въ маѣ 1880 года.

„Генераль Константинъ Виссаріоновичъ Комаровъ, тогдашній начальникъ области, прислалъ его кости въ музей. Хотя эти кости и сохранились въ Батумѣ подъ полицейскимъ надзоромъ, все же недостаетъ многихъ позвонковъ и нѣсколько реберъ, а часть нижней челюсти была отпилена. Поэтому скелетъ нельзя было поставить. Я измѣрилъ:

„Длина черепа отъ for. ospt. до конца носа 2 mtr.

„Наибольшая ширина между глазными впадинами 1,2 mtr.

„Находка этого кита имѣетъ большой интересъ. Мнѣ неизвестно, чтобы древніе писатели имѣли свѣдѣнія о китѣ, прошедшемъ Дарданеллы и Босфоръ, чтобы проникнуть въ Черное море. Новѣйшія же времена это безусловно единственный случай“.

Въ позднѣйшихъ трудахъ (напр., К. А. Сатунина „Обзоръ исследованийъ млекопитающихъ Кавказскаго края“ въ вып. 2-мъ т. XXIV „Записокъ“ Отдѣла, стр. 9 — 10 и 63) ничего новаго этимъ даннымъ не прибавляется. Только лишь Н. Я. Динникъ, на основаніи длины черепа, дѣлаетъ попытку опредѣлить полную длину животнаго, исчисляя ее „въ $7\frac{1}{2}$ или 8 метр., е. $3\frac{1}{2}$ — 4 сажени“ (см. цитир. его работу, стр. 11).

Эта находка кита (малый полосатикъ) на черноморскомъ побережьѣ Кавказа дѣйствительно является крайне интересной и я позволю себѣ дать ниже точную дату этого событія.

Китъ былъ выброшенъ на берегъ Чернаго моря не околѣ Батума, а у сел. Чурукъ су (Кинтришскій Батумскаго округа участокъ, въ 23 верстахъ къ С. отъ Батума) 18 апрѣля 1888 года.

Обнаруженъ онъ нижними чинами 3-го батальона Черноморскаго казачьяго полка.

Длина кита была 3,4₂ сажени, т. е. нѣсколько болѣе предполагаемой Н. Я. Динникомъ.

По словамъ Брэма, киты во время своихъ странствованій часто сбиваются съ пути и тогда нерѣдко массами выбрасываются на берегъ. Малый полосатикъ, совершающій особенно длинные путешествія, чаще всего уклоняется съ вѣрнаго пути. Очевидно, такой заблудившійся экземпляръ попалъ и къ намъ въ Черное море. А увлекшись охотой за рыбою въ незнакомыхъ мѣстахъ, онъ сѣлъ на мель и погибъ, не сумѣвъ сойти съ нея.

А. М. Шугуровъ.

Гежеуаса, грязевой вулканъ сѣверо-западнаго Кавказа.

Между кубанскими станицами *Гостагаевской* и *Варениковской*, верстахъ въ тридцати къ сѣверо-востоку отъ города Анапы, въ мѣстности, занятой сѣверными невысокими отрогами Главнаго Кавказскаго хребта, протекаетъ небольшая рѣчка Шуго, которая, стгнувъ съ юга и востока станицу Варениковскую, впадаетъ въ обширное озеро-лиманъ Куркуй, имѣющее стокъ въ рѣку Кубань.

Въ довольно широкой долинѣ этой почти высыхающей лѣтнюю рѣчки, на правомъ берегу ея, находится одинъ изъ замѣчательнѣйшихъ грязевыхъ вулкановъ Сѣвернаго Кавказа.

Будучи затерянъ среди горныхъ хребтовъ за предѣлами известнаго скопленія грязевыхъ вулкановъ Таманскаго полуострова, этотъ, такъ сказать, стоящій въ сторонѣ грязевой вулканъ до послѣдняго времени оставался неизвѣстнымъ, и въ литературѣ никакихъ свѣдѣній о выходахъ грязи въ описываемой мѣстности не имѣлось, пока въ 1902 году не побывалъ здѣсь гонимый инженеръ В. И. Винда, который въ своемъ трудѣ „Майнскія залежи нефти въ связи съ промышленностью въ Кубанской области“ на стр. 16-ой посвятилъ нѣсколько словъ этому вулкану. Затѣмъ, на картѣ, приложенной къ тому же труду В. И. Винды, помѣченъ и самый вулканъ съ надписью: „Кратеръ горы Дивной (Шуго)“.

Такъ какъ среди мѣстныхъ жителей никто не могъ мнѣ указать ни горы Дивной, ни горы Шуго, то я и позволилъ себѣ прибавить въ заголовкѣ своего очерка черкесское названіе горы, которое извѣстное прежнимъ жителямъ этого края.

Современные мѣстные жители — казаки — сохранили до нашихъ дней довольно много черкесскихъ географическихъ названій, но названіе Гежеуаса, ни въ чистомъ, ни въ искаженномъ видѣ, имъ незнакомо, и то, что оставшіеся еще близъ Анапы черкесы называютъ этимъ именемъ, казаки называютъ Гни-

лой горой. На этомъ названіи можно было бы остановиться, если бы того же имени не носилъ другой, болѣе извѣстный грязевой вулканъ, близъ Темрюка, отстоящій отъ описываемаго на разстояніи какихъ нибудь тридцати верстъ. Поэтому казаки близлежащихъ станицъ, желая отмѣтить, что рѣчь идетъ не о темрюкской Гнилой горѣ, иногда говорятъ: „Гнилая гора на Шугѣ“ (надо понимать: на рѣкѣ Шугѣ).

Такимъ образомъ, для одной и той же горы мы имѣемъ четыре названія: *Дивная, Шуго, Гнилая* и *Іежеуáса*.

Которому изъ нихъ отдать предпочтеніе, я не знаю, а потому, оставляя этотъ вопросъ не рѣшеннымъ, предоставляю читателю самому сдѣлать выборъ изъ поименованнаго здѣсь матеріала. Въ своемъ же описаніи я буду придерживаться двухъ послѣднихъ названій, т. е., такъ сказать, историческаго — *Іежеуáса* и современнаго — *Гнилая гора*.

Іеже-уáса въ переводѣ на русскій языкъ значитъ *пепельная гора*. Названіе это дано черкесами, очевидно, за пепельно-сѣрый цвѣтъ продуктовъ изверженія, заполняющихъ собою кратеръ горы, къ описанію котораго я перейду далѣе, начавъ пока съ внѣшняго вида.

Іежеуáса представляетъ собою невысокій отдѣльно стоящій въ долинѣ р. Шугѣ довольно правильный сильно усѣченный конусъ, издали ни чѣмъ особеннымъ не выдѣляющійся среди превосходящихъ его высотой упомянутыхъ уже отроговъ горъ, которые здѣсь, также какъ и *Іежеуáса*, покрыты лѣсомъ или, вѣрнѣе сказать, жалкими остатками когда то непроходимыхъ лѣсовъ.

У подножія этого вулкана съ южной стороны тянется, повышаясь къ югу, покрытая кустарникомъ небольшая возвышенность, составляющая какъ бы перемычку между *Іежеуáса* и узломъ двухъ хребтовъ, направляющихся къ рѣкѣ Кубани и окаймляющихъ западную и восточную стороны долины р. Шугѣ. Между однимъ изъ этихъ хребтовъ и горой *Іежеуáса* съ западной стороны лежатъ довольно плодородныя нахотныя поля съ каштаново-суглинистой почвой. Къ сѣверу отъ вулкана мѣстность пересѣчена небольшими оврагами-ериками, сбѣгающими частью въ р. Шугѣ, частью въ Кубань, а восточный склонъ *Іежеуáса* омывается только что упомянутою р. Шугѣ.

У подножія вулкана съ западной стороны проходитъ, направляясь къ сѣверу, одинъ изъ ериковъ, на днѣ котораго имѣется нѣсколько ключей съ довольно загрязненной, но все еще год-

й для питья прѣсной водой; тутъ же находится гумно, или, вмѣстному, гарманъ. Мѣсто это удобно для ночлега, такъ какъ оно недалеко отъ вершины горы и кромѣ того здѣсь берутся вода, дрова, а иногда даже солома для постели.

Отъ этого гармана черезъ небольшіе овраги ведетъ на гору тропинка, которая часто скрывается въ чащѣ кустарника, сохранившаго еще отъ недавняго прошлаго названіе лѣса.

Этотъ лѣсъ состоитъ главнымъ образомъ изъ порослей дуба, боярышника, клена, ясени, груши, яблони, кизильника, алычи (*Prunus insititia* L.) и скампеи (*Rhus Cotinus* L.). Изъ перелесенныхъ здѣсь древесныхъ породъ только яблони и груши, встрѣчающіяся преимущественно у подножія горы по опушкѣ и наинамъ, сохранили еще форму дерева, всѣ же остальные древесныя породы встрѣчаются въ видѣ кустовъ, такъ какъ все, что только начинается въ настоящее время напоминать своею внѣшностью дерево, безжалостно вырубается казаками станицы рениковской, въ юртѣ которой находится гора Іежеуаса. Иногда тропинка проходитъ среди пространствъ, занятыхъ совершенно безлистнымъ сухимъ кустарникомъ: это мѣста, пострадавшія отъ недавнихъ весеннихъ пожаровъ, производимыхъ самими же мѣстными жителями, и притомъ въ большинствѣ случаевъ не случайно и не ради какой либо пользы, а скорѣе всего, какъ говорятъ сами казаки, чтобы посмотреть, какъ горитъ. Какъ ни жалки эти лѣса, но они и теперь еще оживляютъ всю окрестность и окрестности Гнилой горы, да и сама она довольно живописна, въ особенности, если сравнить эти мѣста съ пустыннымъ побережьемъ Анапы, гдѣ лѣса окончательно вырублены.

Въ лѣсахъ описываемой горы и окрестностей ея до настоящаго времени держатся еще кое какія животныя, попадаются лѣсъ, лиса, козуля, заяцъ, но объ оленѣ, кабанѣ и медвѣдѣ, которые тутъ когда то водились, въ настоящее время не слышно: и крупныя животныя исчезли вмѣстѣ съ крупными представителями растительнаго царства.

При подъемѣ на гору кустарникъ становится все гуще, тропинка мѣстами исчезаетъ, и приходится прорываться сквозь густыя заросли дуба или другого какого либо кустарника, или, что еще затруднительнѣе, среди сухихъ прутьевъ выгорѣвшаго куста.

Минуть черезъ двадцать ходьбы отъ гармана кустарникъ сразу становится рѣдкимъ, подъемъ болѣе пологимъ и черезъ

нѣсколько шаговъ глазамъ восходящаго на гору открывается панорама, поражающая своимъ необыкновеннымъ видомъ (табл. I).

Хребетъ, на который выводитъ тропинка, представляется кольцеобразнымъ, окружающимъ со всѣхъ сторонъ сѣрое лишенное растительности дно котловины, изображающей собою правильный кругъ, діаметръ котораго равенъ 500 метрамъ. На сѣверо-востокѣ хребетъ нѣсколько приподнимается; на востокѣ въ немъ образовалась промоина, разсѣкающая его поперекъ; въ остальныхъ же частяхъ хребта, имѣющаго видъ правильной окружности, правильность почти ничѣмъ не нарушается. Вся мѣстность по формѣ своей, какъ это видно по прилагаемому снимку, напоминаетъ тѣ кольцеобразные кратеры, которые наблюдаются при помощи телескопа на лунѣ: та же правильность очертанія, то же сравнительно ровное слегка приподнятое къ своему центру дно, тотъ же невысокій, по сравненію съ діаметромъ, кратерный валъ. Только разнообразіемъ цвѣтовъ кратеръ Іежеуаса отличается отъ тѣхъ, что намъ видны въ телескопъ. Пепельно-сѣрая площадь, представляющая дно кратера, отъ которой и сама гора получила свое черкесское названіе, окаймлена зелеными внутренними склонами кратернаго вала, по которымъ на сторонѣ, обращенной къ югу, прорастаютъ луговья травы и разбросаны кое гдѣ кусты боярышника, а по склонамъ, обращеннымъ къ сѣверу, спускаются до самаго дна кусты тѣхъ же древесныхъ породъ, что составляютъ лѣса на внѣшнихъ склонахъ этого грязевого вулкана. Дно кратера, какъ уже сказано выше, лишено растительности, только кое гдѣ встрѣчаются одинокіе кустики кермека (*Stachys Limonicum* L.) * — растенія, которое всегда первымъ появляется на продуктахъ изверженія грязевыхъ вулкановъ; сплошной растительный покровъ начинается у самаго края дна тамъ, гдѣ начинаютъ подниматься внутренніе склоны кратернаго вала. Первымъ растеніемъ снизу является мелкій полынокъ (*Artemisia pontica* L.), который расположился довольно правильнымъ синевато-зеленаго цвѣта кругомъ, какъ бы насаженнымъ руками человѣка, вдоль подножія внутреннихъ стѣнъ кратера. Кругъ этотъ составляетъ какъ бы границу между внутренними склонами и дномъ кратера. За мелкимъ полынкомъ выше по склонамъ вала идутъ и луговья травы, и кустарникъ.

* Среди представителей рода *Stachys* на Кавказѣ этотъ видъ пока неизвѣстенъ. Можетъ быть, это *Stat. gmelini*? НАСЛЕДИЕ Фед.



Рис. 1. Ієже

Дно кратера состоитъ изъ пропитанной солями засохшей грязи и представляетъ куполовидную поверхность съ горизонтальной круглой площадкой посрединѣ, т. е. у вершины купола.

Площадка окаймлена тремя concentрическими кругами ступеней изъ той же грязи, за которыми къ периферіи круглаго дна видны неровности въ видѣ невысокихъ грязевыхъ конусовъ, бугорковъ, ложбинъ и трещинъ; у самаго же края, т. е. тамъ, гдѣ начинаются склоны кратернаго вала, находится и самое низкое место дна въ видѣ довольно правильной кольцеобразной ложбины незамѣтно понижающейся къ востоку, гдѣ находится прорывъ въ кратерномъ валѣ. Дно этой ложбины совершенно ровное и наполнено сухимъ солоноватымъ иломъ, смытымъ атмосферными водами съ средней, возвышенной части дна. Упомянутый здѣсь прорывъ въ стѣнѣ кратера въ видѣ оврага спускается по вѣшному склону вулкана въ долину р. Шугб. Дно этого оврага на постояннѣи 1150 метровъ отъ вершины, т. е. отъ дна кратера, наполнено засохшими продуктами послѣдняго бурнаго изверженія горы Иежеуаса, образовавшими здѣсь какъ бы застывшій лавовый потокъ. Изъ твердой сѣрой массы этого потока кое гдѣ торчатъ корни и сухія вѣтви сорванныхъ, вѣроятно, во время движенія грязи кустовъ. Нѣкоторые кусты, выдержавши напоръ грязи, уржались на мѣстѣ, но, понятно, произрастать дальше, среди сильно пропитанной солями среды, не могли и засохли.

Послѣднее бурное изверженіе „Гнилой горы“ произошло, согласно показаніямъ мѣстныхъ жителей, въ іюль или августъ 1933 года. Началось оно днемъ страшнымъ шумомъ, который послышался внезапно со стороны вершины. Что дѣлалось тамъ въ кратерѣ, никто не знаетъ, такъ какъ изъ работавшихъ въ близости вала на поляхъ мѣстныхъ жителей никто не рѣшился взойти на гору. День былъ ясный и надъ горою не было замѣтно ни дыма, ни пламени, и только съ наступленіемъ ночи съ сосѣднихъ горъ можно было видѣть высокій столбъ пламени, исходящій изъ щели кратера.

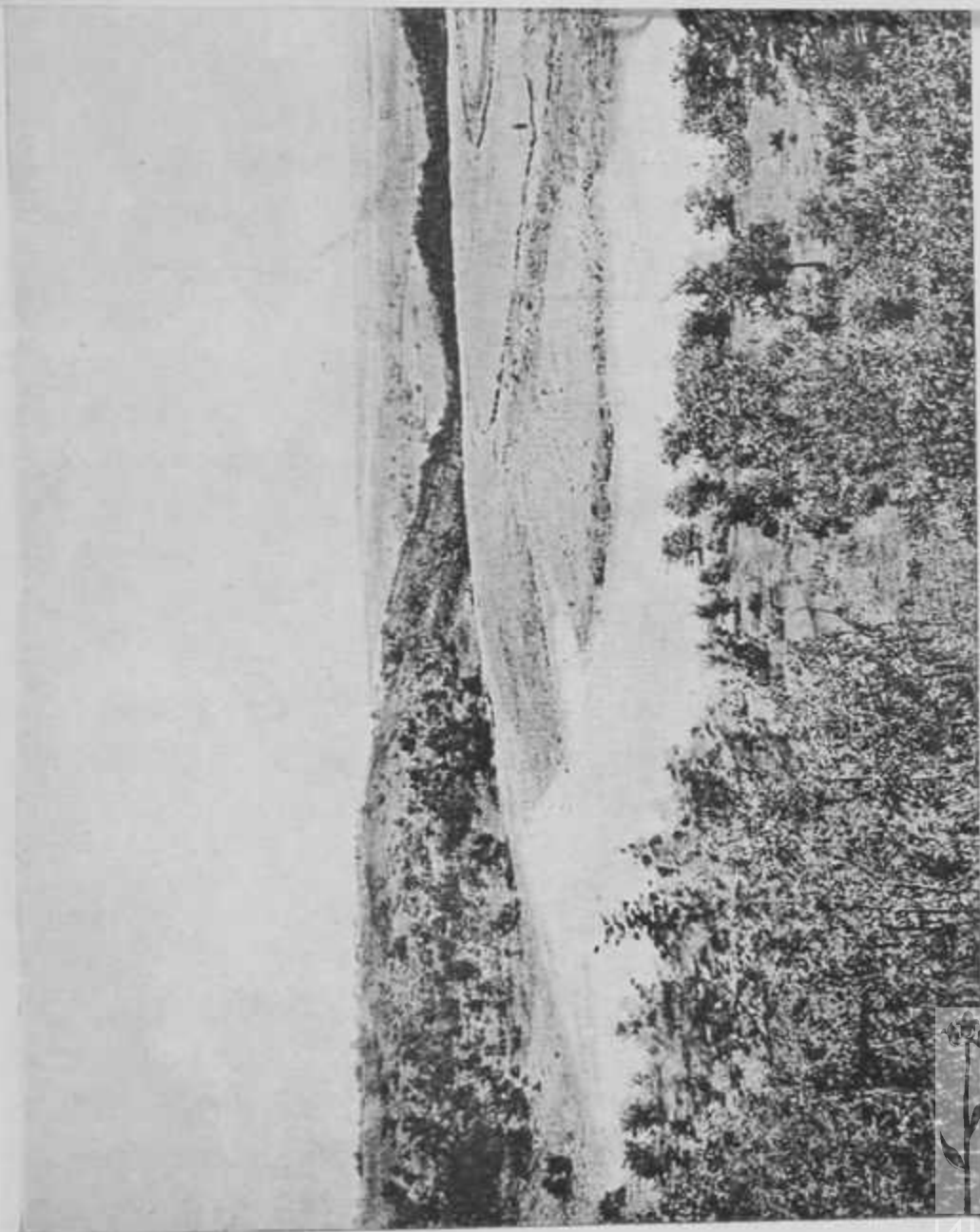
Результатомъ этого изверженія былъ тотъ грязевой потокъ, который вылился по восточному склону горы и грязь котораго до сихъ поръ въ сухомъ видѣ лежитъ на днѣ оврага. При болѣе подробномъ обзорѣ дна кратера оказывается, что въ настоящее время по поверхности его разбросано большое количество остатковъ спокойныхъ изверженій и притомъ самыхъ разнообразныхъ породъ.

Въ центрѣ круга, образующаго верхнюю площадку куполовиднаго дна кратера, имѣется множество преимущественно радіальныхъ трещинъ, пересѣкающихся между собою и раздѣляющихъ засохшую грязь на отдѣльности. Со дна этихъ трещинъ, то въ одномъ мѣстѣ, то въ другомъ, слышатся особые, напоминающіе то тяжелые вздохи, то свистъ звуки отъ выходящихъ газовъ. Выдѣленій грязи въ этомъ мѣстѣ какъ въ 1907, такъ равно и въ 1908 годахъ не наблюдалось, но по ихъ положенію, въ центрѣ кратера, по формѣ и направленію трещинъ, наконецъ по тѣмъ концентрическимъ кругамъ изъ засохшей грязи, что идутъ вокругъ этого центра, видно, что это было мѣсто наибольшей дѣятельности вулкана во время послѣдняго да, по всей вѣроятности, и во время большинства предыдущихъ бурныхъ изверженій.

На сѣверъ отъ центра находится поле наименьшей дѣятельности вулкана.

Въ настоящее время здѣсь не видно ни грязевыхъ конусовъ, ни озеръ, ни вообще какихъ либо мѣстъ изверженій. Эта часть дна когда то была залита, быть можетъ, и не разъ, грязью бурныхъ изверженій. Послѣдняя въ своемъ составѣ кромѣ ила и песка всегда содержитъ и камни, средній вѣсъ которыхъ доходить до одного килограмма; изрѣдка попадаются камни вѣсомъ и въ пять, десять и даже двадцать килограммовъ. Эта часть дна, залитая когда то грязью, въ теченіе многихъ десятковъ лѣтъ оставалась и остается до нашихъ дней въ состояніи покоя. Подвергаясь постоянному дѣйствію атмосферныхъ водъ, грязь этого мѣста выщелачивалась и мелкія частицы ея, илъ и песокъ, постепенно сносились водой въ находящуюся тутъ же часть упомянутой раньше кольцеобразной ложбины, идущей подъ внутренними склонами кратера, гдѣ эти частицы и отлагались, тогда какъ болѣе крупныя части грязи, т. е. камни, не могли быть сносимы водой и оставались на мѣстѣ. Благодаря такой сортировкѣ, въ этомъ мѣстѣ накопилось много обломковъ разнообразныхъ горныхъ породъ, представляющихъ собою цѣнный музей продуктовъ изверженія. Къ сожалѣнію, нѣкоторые изъ породъ этого накопленія нѣсколько измѣнились отъ атмосферныхъ вліяній. Здѣсь встрѣчаются всѣ тѣ породы, которыя находятся и на грязевыхъ вулканахъ Таманскаго полуострова: *глинистые сланцы, глинистый известнякъ, бурый желѣзнякъ, хлоритовый песчаникъ, кварцевый песчаникъ* и т. п.

Обломки горныхъ породъ, встрѣчаемые здѣсь, большею частью острыми краями, но иногда попадаются камни округленные, шрамами, подобно тому какъ это мы встрѣчаемъ и на другихъ зевыхъ вулканахъ *. Тутъ же, на вѣшной сторонѣ кольцевидной ложбины, т. е. у внутренняго подножія кратернаго вала находится довольно большихъ размѣровъ камень, о которомъ можно сказать, что едва ли онъ выброшенъ вулканомъ. Судя по тому, что камень этотъ стоитъ въ видѣ тумбы, при чемъ плоская болѣе широкая сторона его обращена къ югу, можно предположить, что это надгробный мусульманскій памятникъ, поставленный жившими здѣсь не такъ давно черкесами - натухайцами и другими болѣе древними жителями края, въ память, быть можетъ, погибшаго здѣсь правовѣрнаго. А погибнуть въ этихъ местахъ нетрудно. Въ 1907 году, за нѣсколько дней до моего вѣщенія Гнилой горы, въ южной части дна изъ грязи кратера была извлечена попавшая туда случайно еще живая дѣвочка въ возрастѣ двѣнадцати, а за нѣсколько дней передъ этимъ ночью погнана въ грязь козуля и гнавшійся за нею волкъ. Къ утру козуля была мертва, а волка убили. Въ томъ же году и въ томъ же мѣсяцѣ провалился въ грязь, по неосторожности, сопровождавшій меня четырнадцатилѣтній сынъ мой, который былъ извлеченъ не безъ труда. Грязь, если она густа, настолько липка, что безъ сторонней помощи нѣтъ никакой возможности изъ нея выкарауляться.

Если о сѣверной части дна можно сказать, что она представляетъ собою музей изверженныхъ вулканомъ горныхъ породъ, то о остальной части дна слѣдуетъ сказать, что она представляетъ собою коллекцію типовъ изверженій грязи.

Къ востоку отъ центра спускается черезъ промоину упомянутый грязевой потокъ, передъ началомъ котораго въ 1907 году на периферіи круглой центральной площади стояло нѣсколько небольшихъ конусовъ, которые въ слѣдующемъ году исчезли, а вмѣстѣ при чемъ на ихъ мѣстѣ появились небольшіе участки сухой влажной грязи.

На югъ отъ центра находится озеро или, вѣрнѣе, группа нѣсколькихъ небольшихъ озеръ съ довольно густою грязью, изъ

* См. Эд. Штебера „Грязевой вулканъ Карabetова гора близъ Таганни“. „Извѣстія Кавказскаго Отдѣла Императорскаго Русскаго Географическаго Общества“, томъ XX, № 1.

которой временами выдѣляются огромные пузыри газа, размѣры которыхъ доходятъ до $1\frac{1}{2}$ метра въ діаметрѣ. Пузыри эти на поверхности грязи разрываются иногда со звукомъ, напоминающимъ выстрѣлъ. Въ 1908 году здѣсь образовалось нѣсколько невысокихъ конусовъ. Тутъ же, только ближе къ кольцеобразной впадинѣ, находятся два самыхъ высокихъ грязевыхъ конуса, изъ которыхъ стоящій ближе къ краю дна кратера имѣетъ болѣе древній видъ; поверхность этого конуса желтовата, вершина округлена и ни грязи, ни газовъ изъ него въ 1907 году не выдѣлялось, тогда какъ рядомъ стоящій съ нимъ болѣе высокій конусъ былъ свѣтло-сѣраго цвѣта, на вершинѣ его выдѣлялись порою пузыри газа и раза 4 или 5 въ сутки съ этой вершины стекала къ основанію конуса, а иногда и дальше черный потокъ густой грязи; грязь эта, засыхая у подножія конуса, принимала свѣтло-сѣрый цвѣтъ и растрескивалась на характерныя отдѣльности съ приподнятыми краями.

Въ 1908 году дѣятельность этого конуса немного ослабѣла, но зато на восточномъ склонѣ упомянутаго передъ этимъ болѣе древняго конуса появилось темное пятно, изъ котораго сочилась сильно минерализованная вода.

Наибольшая дѣятельность вулкана проявлялась въ послѣднее время на западъ отъ центра. Въ теченіе года (отъ 1907 до 1908 г.) часть этой мѣстности замѣтно опустилась. Между центромъ и западными конусами появились трещины и участки поверхности, отдѣляющіеся другъ отъ друга ступенями вслѣдствіе имѣвшихъ здѣсь мѣсто сдвиговъ. Одинъ изъ грязевыхъ конусовъ, дѣйствовавшій въ 1907 году, исчезъ совсѣмъ и на его мѣстѣ появилась впадина: получается впечатлѣніе, какъ будто этотъ конусъ провалился. Озерцо съ жидкой грязью на вершинѣ одного широкаго конуса забито и продукты изверженія выдѣляются на $1\frac{1}{2}$ метра восточнѣе. Словомъ, весь этотъ участокъ дна кратера претерпѣлъ большія измѣненія.

Въ оба года моихъ наблюденій въ этой части кратера выдѣлялось огромное количество горячаго газа (смѣсь углеводородовъ), такъ что стоявшему среди этой группы грязевыхъ конусовъ слышалось одновременно съ разныхъ сторонъ журчаніе какъ бы отъ нѣсколькихъ горныхъ ручейковъ. Газъ выдѣлялся то изъ довольно густой грязи на вершинѣ небольшихъ грязевыхъ конусовъ, то изъ совершенно жидкой грязи двухъ небольшихъ грязевыхъ озеръ, заполнявшихъ довольно низко лежащія скважины.

На поверхности этой жидкой грязи плавалъ тонкій черный слой нефти, а изъ глубины скважинъ черезъ грязь непрерывно доносятся какіе то особенные звуки, какъ бы отъ катящихся подъ нею желѣзныхъ ведеръ.

Выдѣляющаяся изъ этихъ озеръ грязь была взята для анализа, который производился мною въ лабораторіи общей химіи Теринославскаго высшаго горнаго училища, при чемъ получены слѣдующіе результаты:

Грязь горы Гежеуаса близъ станицы Варзниковской.

Температура при взятіи пробы 19° Ц.

Удѣльный вѣсъ 1,37762.

Составъ грязи.

Воды	21,382	%
Солей растворимыхъ	0,040	"
Песка и ила.	78,551	"
Нефти.	0,027	"
	<hr/>	
	100,000	"

Отфильтрованная отъ песка и ила вода дала слѣдующіе результаты при анализѣ:

Удѣльный вѣсъ 1,015094.

Сухого остатка при выпариваніи 1 литра воды 18,6642.

Въ одномъ литрѣ воды найдено:

Калия K_2O	0,3372	Угольной кислоты CO_2	2,0263
Натрія Na_2O	9,6256	Хлора Cl	7,9659
Литія Li_2O	слѣды.	Брома Br	0,0537
Кальція CaO	0,0759	Иода J	0,0203
Барія BaO	0,0105	Азотной кислоты N_2O_5	0,0414
Стронція SrO	0,0028	Борной кислоты B_2O_3	0,1841
Магнія MgO	0,0605	Кремнезема SiO_2	0,0311
Железа F_2O_3	слѣды.	Угольной кислоты полу-	
Алюминія Al_2O_3	0,0112	связанной	0,6771

Разсматривая составъ изслѣдованной воды, мы видимъ, такъ какъ въ жидкихъ изверженіяхъ большинства другихъ грязевыхъ вулкановъ, полное отсутствіе сѣрнокислыхъ солей. А затѣмъ нельзя не отмѣтить, какъ особенность этой воды, большое количество содержащагося въ ней іода. Іодъ, бромъ и борная кислота — всегдѣшніе спутники продуктовъ изверженія грязевыхъ вулкановъ, но

въ грязи Іежеуаса ихъ значительно больше, чѣмъ во многихъ источникахъ и грязяхъ другихъ вулкановъ. Къ тому же и абсолютное количество выделяющейся грязи на описываемомъ вулканѣ настолько велико, что можно было бы эксплуатировать ее для добычи іода и другихъ цѣнныхъ продуктовъ. А если принять во вниманіе постоянный притокъ топлива, въ видѣ газообразныхъ углеводовъ, выделяющихся на Іежеуаса, то добыча различныхъ іодистыхъ, бромистыхъ и борно-кислыхъ солей обходилась бы здѣсь весьма дешево. При этомъ, конечно, предпринимателю пришлось бы принимать особыя мѣры, чтобы предохранить и рабочихъ, и сооруженія отъ всякихъ случайностей во время бурныхъ изверженій.

Въ настоящемъ очеркѣ я употреблялъ нѣсколько разъ выраженія: „спокойныя изверженія“ и „бурныя изверженія“. Хотя самыя выраженія достаточно ясно говорятъ, о чемъ идетъ рѣчь, тѣмъ не менѣе считаю долгомъ пояснить, что подъ первыми, т. е. спокойными изверженіями грязевыхъ вулкановъ слѣдуетъ разумѣть изверженія, идущія преимущественно не изъ главнаго кратера, а изъ небольшихъ грязевыхъ конусовъ или озеръ, расположенныхъ или по склонамъ вулкана, или, какъ это мы видѣли на Іежеуаса, въ самомъ кратерѣ. Изъ этихъ, такъ сказать, паразитныхъ кратеровъ постоянно выделяются нерастворимые, въ житейскомъ смыслѣ, въ водѣ газы, какъ то углеводороды или, рѣже, азотъ; вмѣстѣ съ газами выделяется и вода съ примѣсью разныхъ солей и измельченныхъ до состоянія ила глинь и горныхъ породъ. Этотъ иль вмѣстѣ съ водою и солями, растворенными въ ней, и составляетъ такъ называемую грязь. Выдѣленія грязи и газовъ идутъ обыкновенно въ небольшихъ количествахъ и продолжаются, то слегка усиливаясь, то ослабѣвая, въ теченіе многихъ лѣтъ. Грязь этихъ изверженій бываетъ различной консистенціи, отъ густой пластической массы до совершенно жидкой. Иногда выделяется только слегка мутноватая вода. Камней въ грязи спокойныхъ изверженій не наблюдается.

Время - отъ - времени спокойныя изверженія прерываются бурными изверженіями, напоминающими собою изверженія настоящихъ вулкановъ. Такія изверженія имѣютъ характеръ взрывовъ и начинаются съ того, что изъ кратера со страшной силою вырывается огромное количество углеводовъ, вмѣстѣ съ которыми въ воздухъ взлетаютъ комья грязи и камни. Иногда нѣсколько секундъ разрушаются стоящіе въ кратерѣ грязевые

усы, появляются трещины, вытекают громадные потоки грязи, в которой включено много камней, а иногда изменяется форма самого грязевого вулкана. При таких извержениях всегда бывает слышен подземный гулъ, наблюдаются выбросы почвы в окрестностях и слышится страшный шум вырывающихся из кратера газов, которые обыкновенно воспламеняются.

Бурные извержения длятся всего только несколько часов, а вулкан успокаивается иногда на десятки лет, иногда „потухает“ совсем.

Успокаивается бурное извержение большею частью постепенно: прежде всего потухает, иногда сразу, иногда вспыхнув несколько раз, огненный столб горящих газов, а затем заполнившей кратер жидкой грязи по-временам еще вырываются сравнительно небольшие количества газа. Такие приемы вырывающихся газов продолжают появляться иногда через несколько дней или недель после бурного извержения, когда озеро грязи на поверхности уже засохнет, и, если теперь вместе с углеводородами выделится новое количество грязи, то она растечется по поверхности засохшей и образует натеки в виде правильного круга. Такие круги видны теперь в центре дна кратера Тежеуаса. В противоположность спокойным извержениям грязь, выброшенная во время бурных извержений, всегда содержит в себе более или менее крупные обломки горных пород.

Казалось бы, что между спокойными и бурными извержениями огромная разница, но в природе нет резких разграничений, и кроме бурных и спокойных извержений на грязевых вулканах наблюдаются извержения, которые по своей интенсивности занимают середину между теми и другими.

В 1908 году на Тежеуаса мне лично пришлось наблюдать такое извержение, длившееся всего около 15—20 секунд. Произошло оно в южной части кратера там, где находится небольшое озеро с густой грязью. Началось это извержение как неожиданно для меня, в то время, когда я собирался фотографировать один из вновь образовавшихся конусов южной группы. Устанавливая аппарат, я услышал позади себя сильный шум, сопровождаемый как бы легкими взрывами. Шум этот заставил меня оглянуться, при чем я увидел шагах в двадцати от себя взлетающие на высоту 5—7 метров комки

грязи, которые тутъ же падали вокругъ того мѣста, откуда они вылетали. Не успѣлъ я приготовить моментальный затворъ и вставить пластинку въ фотографическій аппаратъ, какъ это маленькое бурное изверженіе прекратилось. Подойдя ближе къ мѣсту изверженія, я увидѣлъ, что мѣсто это было занято густой грязью, а вокругъ на свѣтло-сѣромъ фонѣ сухого дна кратера виднѣлись почти черные куски свѣжей сырой грязи. Присмотрѣвшись далѣе, я увидѣлъ множество такой же формы, но только сухихъ комковъ грязи, которые были разбросаны значительно дальше только что выброшенныхъ. Откуда не трудно заключить, что небольшія бурныя изверженія на Іежеуаса — явленіе не изъ рѣдкихъ, и наблюдателю, обладающему достаточнымъ запасомъ свободнаго времени, всегда можетъ представиться случай видѣть здѣсь одно изъ явленій, встрѣчающихся на другихъ грязевыхъ вулканахъ, вѣроятно, очень рѣдко. Какъ особенность описываемой „Гнилой горы“ слѣдуетъ отмѣтить, что, несмотря на усиленную дѣятельность, грязевые конусы этого вулкана по своей высотѣ значительно уступаютъ таковымъ на другихъ грязевыхъ вулканахъ. За исключеніемъ двухъ конусовъ южной группы всѣ остальные рѣдко достигаютъ 1½ метра высоты.

Происходитъ это, мнѣ кажется, оттого, что грязевые конусы въ кратерѣ „Гнилой горы“ исчезаютъ съ той же быстротой, съ какой они появляются. Это исчезновеніе и появленіе новыхъ конусовъ происходитъ здѣсь, можно сказать, на глазахъ наблюдателя. Появляются конусы обыкновенно на какой нибудь трещинѣ, часто по нѣсколько заразъ, такъ что видна линія конусовъ, а въ промежуткахъ между ними еще сохранилась въ засохшей грязи трещина.

Вначалѣ извергаемая грязь обыкновенно бываетъ довольно густа и конусъ быстро растетъ благодаря постоянно засыхающимъ на его склонахъ выброшеннымъ черезъ вершину отложеніямъ грязи. Такимъ образомъ конусъ достигаетъ одного, рѣдко полутора метра высоты, затѣмъ грязь становится болѣе жидкой и тогда замѣчается обратное явленіе: грязь начинаетъ размывать еще недавно бывший въ состояніи роста конусъ. Съ вершины къ основанію его образуется узкая и довольно глубокая борозда, подобная тѣмъ выемкамъ, что образуются на льду во время сбѣганія по таковому талой воды. Канавка эта постепенно углубляется, а въ то же время внутри конуса, надо полагать, происходятъ также измѣненія, и твердый, образовавшійся изъ постепен-

и засыхавшей грязи конусъ начинаетъ внутри размягчаться, такъ что весь конусъ представляется заполненнымъ жидкою грязью съ газами, а твердые наружные склоны его являются какъ оболочкой для жидкаго содержимаго: это видно изъ того, что у основанія или на склонахъ такого конуса появляются темныя пятна, а вскорѣ затѣмъ и боковые кратеры, иногда два или три рядомъ; эти кратеры увеличиваются въ размѣрѣ и конусовая оболочка, скривившись на бокъ, начинаетъ постепенно опускаться, пока не размоется совсѣмъ (табл. II).

Бываетъ иногда, что два только что упомянутыхъ боковыхъ кратера появляются на діаметрально противоположныхъ сторонахъ у основанія конуса и размываніе самаго конуса или конусовой оболочки идетъ съ двухъ сторонъ одновременно.

Результатомъ такого размыванія является арка изъ остатковъ оболочки конуса, подъ которою бурлитъ жидкая грязь.

Въ заключеніе надо сказать, что грязевой вулканъ Іежеуаса или „Гнилая гора“ на р. Шугѣ представляетъ собою одинъ изъ самыхъ интересныхъ грязевыхъ вулкановъ сѣверо-западнаго Кавказа, отличающійся не только размѣрами, правильною формою и дѣятельностью, но и удобствомъ для наблюденій, такъ какъ окрестности довольно заселены, и рѣдко можно встрѣтить грязевой вулканъ, спокойныя изверженія котораго въ настоящее время проявлялись бы въ такой степени, какъ это мы видимъ въ кратерѣ Іежеуаса.

Э. А. Штеберъ.

22

...материалами, которые выдают себе за истинные произведения искусства, а на самом деле являются лишь подделками. В искусстве, как и в науке, нет места для фальша. Искусство должно быть истинным, глубоким, искренним. Оно должно отражать жизнь, бороться с ней, выражать свои чувства и мысли. Искусство должно быть великим, бессмертным, способным пережить все испытания времени. Оно должно быть истинным искусством, которое приносит радость и пользу людям. Оно должно быть искусством, которое живет и развивается вместе с человечеством.

III

...влияние искусства на развитие культуры и общества. Искусство является неотъемлемой частью культуры и играет важную роль в формировании национального характера и мировоззрения. Оно способствует духовному развитию личности и способствует созданию благоприятной атмосферы для жизни и творчества. Искусство является мостом между разными культурами и народами, способствует взаимопониманию и дружбе. Оно является источником вдохновения и творчества, способствует развитию новых идей и форм искусства. Искусство является одним из самых прекрасных даров природы, который человек обязан беречь и развивать.

Э. А. Митрополит



ИНСТИТУТ
НАСЛЕДИЯ



РИС. 2. ОДИНЪ ИЗЪ КОНУСОВЪ ЗАПАДНОЙ ГРУППЫ КРАТЕРА ІЕЖЕУАСА ВЪ 1907 Г.
ПЕРІОДЪ РОСТА.



РИС. 3. ПРЕДЪИДУЩІЙ КОНУСЪ ВЪ 1908 Г.
ПЕРІОДЪ РАЗМЫВА.

БІБЛІОТЕКА
ІНСТИТУТУ НАСЛЕДІЯ



На восточной вершинѣ Эльбруса.

10-го августа 1910 года ровно въ 3 часа пополудни (по герб. вр.) высшей точки вершины Эльбруса (5593 м.) достигли зять Кавк. Отд. Имп. Р. Г. Общ. В. В. Дубянской и преподаватель ршавскаго политехническаго института В. И. Исаевъ съ про-никомъ П. Г. Лысенковымъ (казакъ станицы Горячеводской).

До того времени, какъ извѣстно, восточная вершина Эльбрусажды видѣла у себя гостей съ далекихъ равнинъ (Фрешфильдъ спутниками въ іюль 1868 г., Пастуховъ одинъ въ августѣ 96 г., Лысенковъ съ Хаджумаромъ Хабліевымъ въ 1907 г.). Въ щихъ чертахъ какъ форма ея (ясно выраженная кратерная во-яка, прорванная къ востоко-сѣверо-востоку), такъ и своеобраз-я внѣшность (бѣдность снѣговымъ покровомъ теменныхъ ча-ей) были своевременно отмѣчены въ литературѣ участниками схождения *. Однако, для болѣе детальнаго уясненія геологиче-аго строенія восточной вершины существовавшихъ въ литера-рѣ данныхъ было слишкомъ недостаточно, что главнымъ обра-мъ и служило побудительной причиной для автора настоящихъ рокъ попытаться самому достигнуть завѣтной вершины, которою ь могъ любоваться только издали съ темени западной (5629 м.) о августа 1908 года **.

Экскурсанты, въ числѣ четырехъ человекъ, выѣхали изъ тигорска 3-го августа утромъ, когда небо только начинало оясняться отъ дождевыхъ тучъ, и, слѣдуя сначала по Кабар-

* 1) Freshfield: „Exploration of Caucasus“, London (посл. уде вл. изд. 1902 г.).

2) Пастуховъ: „Казбекъ и Эльбрусъ“ (въ ежемѣс. прилож. „Извѣстия“ 1897 г.).

3) Лысенковъ: „Подробныя описанія восхожденій на главныя вершины Кавказскихъ горъ Казбекъ и Эльбрусъ въ 1906 — 1907 гг.“ (въ № 210 и 211 газ. „Терекъ“ за 1907 г.).

** „Зап. Кавк. Отд. Имп. Р. Г. Общ.“, кн. XXVI, вып. 8, 1910.

Изв. Кавк. Отд. Имп. Русск. Геогр. Общества, т. XXI (1911 — 1912, № 1.

динскому волнистому пагорью къ долинь р. Малки мимо Тамбуканскихъ озеръ, а потомъ по долинь и ущельямъ Баксана къ селенію Урусбіеву и далѣе въ поросшую чуднымъ сосновымъ, частью смѣшаннымъ лѣсомъ Азаускую равнинную котловину, добрались къ вечеру 6-го августа до Качкаровскаго поселка, гдѣ и остановились на дневку, чтобы переждать разыгравшуюся непогоду близъ впаденія Терскольскаго глетчернаго потока въ Азаускій (2113 м.).

Для подъема 8-го августа къ фирновымъ полямъ Эльбруса былъ избранъ южный вначалѣ лѣсистый, а потомъ луговой склонъ Терскольско-Горабашскаго кряжа, по которому вьючные ешаки свободно поднимаются до высоты 3325 метровъ, гдѣ раскинулась небольшая котловинка съ полуотмерзающими за день небольшими озерцами и рѣдкими кустиками горной ромашки, камнеломокъ и *Senecio*. Котловинка лежитъ у подножья крутого засыпаннаго крупными обломками лавъ склона массивнаго основанія, на которомъ покоятся обширныя фирновыя поля южной подошвы вулканическаго грандіознаго конуса Эльбруса, увѣнчаннаго двумя самостоятельными кратерными воронками, раздѣляемыми не особенно глубокой сѣдловинной. Лавовыя глыбы покрыты мѣстами буровато-оранжевыми и зеленоватыми лишайниками, а небольшія площадки изъ болѣе или менѣе мелкаго лавоваго детрита, увлажненнаго просачивающеюся талой фирновой водой, даютъ у себя пріютъ пышнымъ дерновинкамъ изумрудно-зеленаго красиваго моха и неразлучнымъ тремъ послѣднимъ представителямъ цвѣтковыхъ растений (камнеломка, ромашка, *Senecio*), окончательно только на высотѣ 3575 метровъ (на южныхъ склонахъ, въ верховьяхъ Горабашскаго и Азаускаго глетчеровъ къ этимъ крайнимъ представителямъ цвѣтковыхъ на той-же высотѣ присоединяются еще и крупноцвѣтныя ярко окрашенныя незабудки и карликовыя розоватыя вероники, какъ удалось мнѣ наблюдать 7-го августа 1907 г. при спускѣ съ фирновыхъ полей).

Ночь на 9-е августа путники провели съ носильщикомъ Бачаемъ Урусбіевымъ въ образованной нависающею громадною глыбой и сосѣдными съ нею пещеръ надъ озерцами, слабо защищенной съ юга невысокою стѣнкой, сложенной въ прежніе годы, подъ заунывную пѣсню разыгравшейся вьюги, забывавшей пещеру, несмотря на растянутый брезентъ, мелкой ледяною крупой; а утромъ, при почти безоблачномъ небѣ, послѣ часового подъема по лавовымъ скаламъ добрались до „Пріюта Надежды“ (3600 м.)

у одножья царящаго надъ верховьями Азаускаго, Горабашскаго и Терскольскаго глетчеровъ и нагроможденнаго изъ лавовыхъ глыбъ Терскольскаго пика (3625 метр.).

„Пріютъ Надежды“ представляетъ собою примыкающую къ лавовымъ глыбамъ небольшую (до 2 кв. сажень) выровненную и вымощенную мелкимъ лавовымъ детритомъ площадку, съ юга и востока обнесенную довольно высокой (до $1\frac{1}{2}$ метра) стѣнкой дружной работой участниковъ экскурсіи на западную вершину Эльбурскаго пика въ августѣ 1908 г. Тогда же въ расщелинѣ между скаль на вершинѣ пика былъ укрѣпленъ свободно качающійся въ горизонтальномъ положеніи простой термометръ „maximum-minimum“, показавшій за три дня (2 — 4 августа) максимальную температуру въ $12\frac{1}{2}^{\circ}$ Р. тепла и минимальную въ $1\frac{1}{2}^{\circ}$ Р. мороза.

На этомъ мѣстѣ наканунѣ провели ночь два швейцарскихъ туриста Hug и de-Rhamm (изъ Лозанны), любезно уступившіе „Пріютъ“ и перебравшіеся сами нѣсколько пониже подъ болѣе надежную защиту скаль. Трудно сказать, чѣмъ руководствовались они, когда положили въ футляръ замѣтку: „max. 40° (?); min. $1\frac{1}{2}^{\circ}$; 21/viii 1910 nouv. stile. Bar. 484 mm.“. Не слѣдуетъ ли считать температурную замѣтку наоборотъ? По крайней мѣрѣ я не вижу уже указатели приведенными къ уровню ртути. Граница снѣговой линіи видимо опустилась противъ наблюдаемой въ 1887 г., — по крайней мѣрѣ, чернѣвшія тогда поблизости отъ поверхности мелко-обломочныхъ грядокъ оказались теперь, какъ и въ августѣ 1907 года, скрытыми подъ тонкимъ слоемъ фирна. Красная погода позволила снять рядъ панорамныхъ фотографій ступѣнчатыхъ вдаль на юго-востокъ и сѣверо-западъ снѣговыхъ переваловъ Главнаго Кавказскаго хребта, словно выстроившихся на горизонтальномъ смотру передъ своимъ державнымъ сѣдовласымъ вѣдомъ, а величественная картина, при закатѣ солнца, на восточной сторонѣ горизонта, свѣтового явленія, напоминающаго сильно солнечный свѣтъ, не могла не оставить послѣ себя самаго глубокаго впечатлѣнія.

Въ полночь, при мягкомъ сіяніи полной луны, небольшой караванъ изъ пяти человекъ, связанныхъ веревкой, двинулся по фирновымъ полямъ въ сѣверо-западномъ направленіи, къ ущелью лавовыхъ скаль на высотѣ 4100 метровъ, дѣлая небольшой отклоненія въ сторону для обхода незначительныхъ трещинъ. Тамъ, на широкой фирновой террасѣ, пришлось оставить съ ослабѣвшимъ караваномъ Урусбиевымъ теплыя вещи, а затѣмъ повернуть на сѣ-

веро-востокъ и дѣлать зигзаги, въ виду значительной крутизны склона отходящаго отъ конуса восточной вершины отрога съ плотнымъ, мѣстами оледенѣлымъ фирномъ. Быстро близилась къ концу сравнительно теплая (1^о Р. мороза) ночь. Ярко вспыхнула на сѣверо-востокѣ красавица Венера. Восточные края небосвода окрасились въ пурпурно-фіолетовый, желтый и оранжево-зеленый тона. Въ 4 часа огненный шаръ солнца какъ-то сразу повисъ передъ глазами путниковъ гдѣ то далеко ниже ихъ въ безбрежномъ просторѣ пространства съ безконечно далекимъ горизонтомъ. Косые лучи солнца позолотили темя восточной и западной вершинъ. Надъ убѣгающими къ Черному морю хребтами явственно обрисовались слои атмосферы, послѣдовательно окрашенные въ синеватый, блѣдно-фіолетовый и зеленовато-оранжевый цвѣта, а на границѣ первыхъ двухъ сталъ намѣчаться красивый интенсивно индиговый тѣневой контуръ гребневой части отрога, по которому двигались путники, пока солнце, играя переливнымъ розовато-золотистымъ пурпуромъ на вершинныхъ снѣгахъ, не поднялось достаточно высоко. На Пастуховскомъ бельведерѣ (4700 м.) пришлось покинуть одного спутника (препод. варшавскаго политехника Г. О. Ерчиковскаго) и подвязать кошки, взявъ курсъ опять на сѣверо-западъ, къ нижнему концу краевыхъ лавовыхъ осей восточной вершины, куда подошли въ 12 ч. 15 м. дня. Дальнѣйшій подъемъ по крутымъ склонамъ конуса восточной вершины, засыпаннымъ обломками лавъ, только мѣстами покрытыхъ слежавшимся снѣгомъ, частью скрѣпленныхъ въ отдѣльныхъ случаяхъ тоненькой прозрачной слегка подтаявшей ледяной коркою, не требовалъ больше помощи веревки; но по затратѣ физической энергіи при 35—50-градусномъ уклонѣ онъ долженъ быть отнесенъ къ числу довольно трудныхъ. Среди обломковъ темныхъ лавъ тутъ попадались мѣстами отдѣльныя глыбы пепельно-сѣрой, почти бѣлой отъ обилія полевошпатовыхъ недѣлимыхъ сильно пористой очень легкой лавы съ мелкими, но хорошо образованными кристалликами пироксена и амфибола. Только единичные куски ея приходилось встрѣчать по пути на юго-восточныхъ, частью южныхъ склонахъ, идущихъ отъ конуса восточной вершины; видимо, они скатывались сверху по фирновымъ полямъ, глубоко зарывались потомъ въ ихъ толщу, но крайнимъ предѣломъ до котораго они достигали, служить, по всей вѣроятности, линія, проходящая приблизительно на высотѣ 4400 метровъ, судя по моимъ наблюденіямъ 1907 и 1910 годовъ.

Начиная съ Пастуховскаго бельведера замѣтно начинала да чувствовать себя высота мѣста и связанная съ нею разреженность воздуха: сильно стучало въ вискахъ; не прекращался шумъ въ ушахъ; становились невыносимыми приступы тошноты; ослѣвляла сонливость; дыханіе было затруднено въ высокой степи, и часто послѣ какихъ-нибудь десяти шаговъ пути приходило останавливаться или присѣдать на нагрѣтыя солнышкомъ камни. Темныя очки предохраняли глаза отъ ослѣпительнаго свѣта снѣга; но кожа на лицѣ сильно страдала отъ дѣйствія отраженныхъ отъ снѣга солнечныхъ лучей и общей разреженности воздуха: она какъ-то смарщивалась и чернѣла, точно отъ обжога. На высотѣ Казбека около часа дня термометръ на припекѣ показывалъ до 15° Р. выше нуля; тогда какъ стоило только привести его во вращательное движеніе на пращѣ, и ртуть опускалась до 1° Р. ниже нуля. Только дивная, захватывающая, величественная красота развертывавшихся по мѣрѣ поднятія вверхъ панорама толкала впередъ и удерживала отъ малодушнаго отступленія воображеніе таинственной неизвѣстностью.

Сильный порывъ сѣверо-западнаго вѣтра положительно сбивалъ съ ногъ усталыхъ путниковъ, когда они достигли, наконецъ, въ 3 ч. дня завѣтной высоты. Трудно было бороться съ тошнотой; одинъ, обезсиленный въ-конецъ, прикурнулъ подъ защитой одной изъ скалъ обрывистаго края вершинной площадки; другого сильно трясло, какъ въ лихорадкѣ, но онъ быстро оправился и въ продолженіе цѣлаго часа возился то съ наблюденіями показавшагося термометра и барометра, то съ зарисованіемъ плана вершины, фотографированіемъ съ нея * по всѣмъ восьми румбамъ горизонта и собираніемъ петрографическаго матеріала на срѣзанныхъ стѣнкахъ прорванной къ востоку воронки засыпаннаго снѣгомъ сравнительно неглубокаго кратера (около 60 метровъ глубины). Вершинныя поверхности стѣнокъ воронки и ближайшія части наружныхъ и внутреннихъ склоновъ, исключая внутреннихъ склоновъ наиболее возвышенной горной стѣнки, были почти совершенно лишены снѣгового покрова, кромѣ небольшой ложбинки, орошающей наиболее выступающую теменную округло-выпуклую

* Это первая фотографія съ восточной вершины Эльбруса. Снимки съ восточной вершины Эльбруса сдѣланы съ высоты приблизительно Казбека; снимки Пастухова съ западной вершины (видъ на конусъ восточной вершины и на прорванную къ югу воронку кратера западной).

площадку на южной стѣнкѣ отъ болѣе низко расположеннаго шапкообразнаго возвышенія на западной стѣнкѣ. Такимъ образомъ, можно сказать, вся вершинная кольцеобразная поверхность хорошо сохранившихся остатковъ восточнаго кратера Эльбруса была свободна отъ снѣга и обильно усыяна крупными и мелкими пестроцвѣтными обломками лавъ, отъ глянцевито-черныхъ и темно-сѣрыхъ до буровато-красныхъ, перемѣшанными съ обломками сѣроватаго съ розовыми и желтыми выцвѣтами туфа. Полуметровая довольно плотная корка его слагала самыя возвышенныя части темени всей вершины; нѣсколько восточнѣе, на уступѣ частью захваченномъ снѣговымъ покровомъ внутреннихъ склоновъ воронки, обнажалась коренная порода кратерныхъ стѣнокъ, особенно хорошо выступающая въ обрывающейся метровъ на сорокъ надъ дномъ воронки сѣверной стѣнкѣ. Какъ наружная поверхность уступа этой породы („пантеллеритъ-дацитъ“)*, такъ и поверхность туфовой корки густо покрыта тонкимъ слоемъ мельчайшихъ лапилли и сѣрнаго налета, совершенно отсутствующихъ въ тѣхъ лавовыхъ обломкахъ, которыми усыяны остальные части кольцеобразной поверхности и изъ которыхъ главнымъ образомъ состоятъ тѣ осыпи, которыя спускаются далеко внизъ по южнымъ и западнымъ (въ сторону сѣдловины) склонамъ восточной конической шапки Эльбруса, одѣтымъ снѣговымъ покровомъ. Бросаясь въ глаза полное отсутствіе на вершинѣ среди этого обломочнаго матеріала кусковъ той бѣлой или только слегка сѣровато-пористой легкой лавы, которая изрѣдка попадаетъ на склонахъ. Оказывается, что изъ этой лавы сложенъ на протяженіи около 5—60 метровъ барьерный валъ, высотой до 20 метровъ, слагающій какъ-бы плечо, отходящее послѣ колѣнчатаго уступа отъ крайнихъ частей южной стѣнки кратерной воронки; означенный валъ загибается нѣсколько къ сѣверо-востоку, а у подножія его на бѣломъ фонѣ фирновъ и снѣговъ начинается тотъ черный гребневый лавовый валъ, который спускается дальше на востокъ къ верховьямъ „снѣжной долины“, питающей одинъ изъ крупнейших глетчеровъ сѣвернаго склона массивнаго основанія Эльбруса. Вышеприведенныя данныя позволяютъ, на мой взглядъ, признать въ бѣлой лавѣ продуктъ одного изъ новейшихъ изверженій успокоившагося вулкана.

* См. „Зап. Кавк. Отд. Имп. Русск. Геогр. Общ.“, кн. XXVI, выд. 8, 1910.

Перевитый чисто выбѣленнымъ несущимися крупинками отдѣвшаго снѣга полотенцемъ, спокойно высился надъ теменемъ шпильки стальной ледорубъ, водруженный П. Г. Лысенковымъ въ 6-го августа 1907 г. въ сложенномъ имъ-же полуметровомъ менномъ турѣ. Въ помѣщенной въ турѣ жестянкѣ оказались письма писемъ Дубянского визитныя карточки двухъ вышеупомянутыхъ швейцарскихъ туристовъ Hug'a и de-Rhamm'a, побывавшихъ на восточной вершинѣ нѣсколькими часами раньше и успѣвшихъ въ тотъ-же день подняться со стороны сѣдловины и на заднюю вершину, на которой вѣтры кое-гдѣ обнажили новыя скалы, остававшіяся покрытыми снѣгомъ въ началѣ августа 1908 г. Любо-дорого было смотрѣть, какъ легко подвигались впередъ прирожденные альпинисты, съ тринадцати лѣтъ, по ихъ словамъ, начавшіе бродить по массивамъ и пикамъ родной страны и перешедшіе на далекій Кавказъ во всеоружіи многолѣтняго личнаго опыта и новѣйшихъ усовершенствованій въ области одежды, обуви и снаряженія. И какимъ убогимъ, а вмѣстѣ съ тѣмъ дерзкимъ смѣлымъ долженъ былъ показаться имъ нашъ доморощенный казакскій караванъ, во главѣ котораго шелъ здоровенный казакъ въ высокой барашковой папахѣ и тяжелыхъ простыхъ сапогахъ съ наскоро-прилаженными примитивными кошками и самодѣльнымъ зонтикомъ-зонткомъ, такъ гармонировавший своимъ видомъ съ альпийскими слутниками, или до извѣстной только степени располагавшими альпійскимъ снаряженіемъ, или по-просту увѣренно шапавшими по фирнамъ Эльбруса въ томъ самомъ костюмѣ и той же обуви, въ которыхъ незадолго передъ тѣмъ они прогуливались по дорожкамъ тѣнистаго кисловодскаго парка.

Температура воздуха на вершинѣ, судя по показаніямъ подвешеннаго въ искусственномъ затѣненіи высоко надъ поверхностью барометра, приведеннаго затѣмъ во вращательное движеніе съ помощью пращи, не опускалась за все время (съ 3 до 4 часовъ дня) ниже 4° Р. мороза; барометрическое давленіе по провѣренному барометру-анероиду выражалось 375 миллим., что, по введеніи подлежащей поправки по таблицамъ на температуру, давало около 93 метровъ высоты надъ уровнемъ моря. Всѣ великаны Главнаго Кавказскаго хребта; Казбекъ и Тебулось на далекомъ востоку; червяющія глубокія долины Баксана, Ингура, Накры и истоки Кубани; Сванетскія альпы съ Лайлой и Штавлеромъ; убѣгающія зеленѣющими террасами, слегка покатыми къ сѣверу и тутъ обрывающимися къ югу бастіонами Бермамыта, Алмалы-

кайя съ ихъ собратьями цѣпи передовыхъ контрфорсныхъ хребтовъ; долины Закавказья, упирающіяся въ подернутыя легкой дымкой моря; лакколиты Пятигорья среди простора безпредѣльныхъ, сливающихся на горизонтѣ съ небосводомъ степей, съ граціознымъ трезубцемъ Бештау на первомъ планѣ; и синѣющіе хребты Малаго Кавказа со стройными горделивыми контурами теряющагося вдали царственнаго Арарата, — вотъ что схватывалъ восхищенный и растерянный взоръ путника съ заоблачныхъ высей въ этотъ исключительный солнечный, ясный августовскій день, когда безоблачное небо озаряло своей лучезарной улыбкою буквально весь Кавказскій край.

Было ровно 4 часа дня (петерб. время), когда путники покинули вершину, а къ 7^{1/2} часамъ вечера, любуясь дивной игрою красокъ величественной картины медленно гаснущаго дня и наступленія тихой звѣздной ночи, они подошли къ тому мѣсту, гдѣ ихъ ждали Бачай Урусбіевъ и г. Ерчиковскій съ теплыми вещами у слабо мерцавшаго фонаря. При быстромъ спускѣ по крутымъ мѣстами обледенѣлымъ склонамъ не разъ приходилось падать на скользкихъ участкахъ, а то и просто скатываться метровъ по сто на собственныхъ салазкахъ, когда примитивныя кошки отказывались бороться съ обледенѣлыми фирнами, а дорога манила своею прямизной. До восхода луны пришлось прикурнуть подъ скалами, закутавшись въ теплые тулупы; а въ 10 часовъ, когда показалась луна, путники двинулись при свѣтѣ ея въ дальнѣйшій путь по подмерзшему фирну съ залѣченными тонкими трещинами, и въ 11 часовъ ночи вернулись къ Терскольскому пику, гдѣ бутылкою хорошаго „кабэрнэ“ отпраздновали удачно закончившійся трудовой день.

Истекшій годъ можно считать выдающимся въ лѣтописяхъ русскаго альпинизма: онъ ознаменовался восхожденіемъ на вершину Большого Арарата 9-го августа экспедиціи проф. Розенталя изъ семи человѣкъ; двукратнымъ восхожденіемъ на вершину Казбека (7-го и 27-го августа) г. Духовского и съ нимъ въ общемъ одиннадцати туристовъ; восхожденіемъ на ту-же вершину двухъ германскихъ туристовъ изъ Нюрнберга и, наконецъ, одновременнымъ восхожденіемъ на вершину величайшей горы Кавказа двухъ экспедицій — швейцарской и русской 10-го августа, когда старый великанъ принималъ у себя пять человѣкъ, изъ которыхъ двое посѣтили одну вслѣдъ за другой обѣ вершины его; слѣдуетъ также отмѣтить, что въ августѣ мѣсяцѣ пытались взойти на вершины

Эльбруса еще двѣ русскихъ экспедиціи, по-преимуществу состоявша изъ учащейся молодежи, поднявшіяся выше Пастуховскаго ведера, такъ что въ общемъ на склонахъ Эльбруса перелазило въ этомъ году двадцать девять человѣкъ, чего еще никогда не бывало.

Мы позволимъ себѣ закончить нашъ краткій очеркъ указать, что троекратное восхожденіе на Эльбрусъ Лысенкова съ Дубянской со стороны Терскольскаго пика и полное одобреніе опытами швейцарскими альпинистами, посвятившими два дня предварительной рекогносцировкѣ по льдамъ и скаламъ Эльбруса, избранными этими лицами пути даетъ нѣкоторое основаніе рекомендовать этотъ путь какъ наиболѣе короткій и удобный лицамъ, желающимъ совершить восхожденіе на вершины сѣдовласаго колосса Кавказа, любоваться неизгладимыми въ памяти картинами разгорающейся зари и восхода солнца, прелестными свѣтовыми эффектами въ живо обрисовывающихся слояхъ атмосферы, яркимъ сіяніемъ звездъ и луны на просторѣ фирновыхъ полей въ тихую лѣтнюю ночь и окинуть орлинымъ взоромъ распростертый у ногъ во всей своей чарующей прелести край гордой красоты...

В. В. Дубянской.

Изъ отчета о поѣздкѣ по Кодору и Гвандрѣ.

Въ Абхазію я рѣшилъ ѣхать черезъ Поты.

Расположенный въ дельтѣ рѣки Ріона, широко разбросавшійся его берегамъ, Поты, по полной справедливости, не имѣлъ бы ва именоваться городомъ, если бы не миллионный его портъ — ное сооруженіе, нелѣпо приставленное къ выросшей на болотѣ деревушкѣ.

Куда бы ни свернули вы съ главныхъ улицъ (а ихъ можно считать по пальцамъ), вездѣ васъ встрѣтитъ громкое звучное гое голосистыхъ съѣдобныхъ лягушекъ (*Rana esculenta* L.); поуду — въ садахъ, подѣ тротуарными деревянными мостками, въ описной лужѣ посреди улицы, — вездѣ онѣ чувствуютъ себя въ дома, спокойныя и за свою жизнь, и за благополучіе своего оинства.

Прибывъ въ Поты рано утромъ, я направился послѣ обѣда къ леостому, древнему устью р. Ріона*; это озеро, соединяющееся моремъ притокомъ Коарчѣ, нѣкогда изобиловало рыбою; но разумное вылавливаніе ея во всякое время года сильно поспоствовало его обезрыбленію. Еще въ семидесятыхъ годахъ проаго столѣтія въ Палеостомѣ въ изобиліи водились сомы (*Silurus nis* L.), судаки (*Luceoperca* L.), карпы (*Cyprinus carpio* L.), ки (*Esox lucius* L.), караси (*Carassius carassius* L.), разные чки (*Gobius* sp.), кефаль (*Mugil cephalus*) и др., но теперь ичество ихъ значительно уменьшилось.

Хорошъ тѣнистый паркъ на городскомъ берегу Палеостома, сильно запущенъ: старыя свалившіяся деревья оставлены на оизволь судьбы и гниютъ, заражая еще здоровыхъ великановъ стительнаго міра. Въ городскомъ саду, у остатковъ турецкаго рта и новаго собора, хорошіе экземпляры эвкалиптовъ, цвѣщихъ драценъ, чудныхъ туй и гигантскихъ усыпавныхъ цвѣта-

* Съ востока въ Палеостомѣ впадаетъ большая рѣчка Пичора.

ми олеандровъ. Но гдѣ же и развиваться хорошо растительности, какъ не въ садахъ Поти, повидимому, никогда не вѣдающихъ засухъ!

На слѣдующій день я предпринялъ маленькую герпетологическую экскурсію въ окрестности Поти.

По Левашовской набережной, осѣненной роскошною аллеей платановъ, мои поиски были безрезультатны; зато совсѣмъ заброшенная Петровская дала немало. За маякомъ, въ заросляхъ ольхи, рогоза, осоки, а мѣстами и *Ruscus aculeatus*, повсюду во всѣхъ лужицахъ воды масса лягушекъ (*Rana esculenta* L.), а по берегамъ еле текущихъ ручейковъ въ изобилии держатся прорвные ужи (*Natrix natrix* или *N. tessellatus*), внимательно выслѣживающіе свою добычу. Кулики, трясогузки, семейки удовъ и сорокопутовъ, черные дрозды хлопотливо переносятся съ мѣста на мѣсто, крайне недовѣрчиво относясь къ моимъ рампеткамъ.... Солнце подымается все выше и выше... Почти у самаго маяка мнѣ удается поймать еще одну мѣдянку (*Coronella austriaca*) и нѣсколько сѣрыхъ ящерицъ (*Lacerta agilis exigua*).

Въ тотъ же вечеръ я выѣхалъ изъ Поти.

Незадолго до выхода изъ гавани нашего парохода матросъ поймалъ большой экземпляръ морского кота (*Trygon pastinaca* L.). Эта поимка послужила поводомъ для разговора о рыболовствѣ, незамѣтно перешедшаго затѣмъ на охоту. Пожилой морякъ, помощникъ капитана нашего парохода, знающій Поти еще со времени своей ранней молодости, долго рассказывалъ намъ о томъ охотничьемъ привольѣ, которымъ можно было пользоваться раньше на мѣстахъ нынѣшней потійской гавани. Тогда здѣсь были лѣса, водились шакалы, а поріонскія болота были царствомъ кабановъ, разной водяной птицы и фазановъ.

Давно скрылись изъ глазъ огни Поти, а разговоръ о бывшихъ охотахъ Кавказа, то замирая, то вспыхивая съ новой силою, продолжался до поздней ночи.

Около 10 часовъ утра мы были въ Новомъ Аѳонѣ.

Много разъ описанный, пользующійся извѣстностью въ отдаленнѣйшихъ уголкахъ Россіи, монастырь этотъ сильно интересовалъ меня, такъ какъ я зналъ, что нога натуралиста-герпетолога никогда еще не ступала по его землѣ.

Слѣдующій день былъ всецѣло посвященъ мною сбору герпетологическаго матеріала; но кромѣ горныхъ ящерицъ (*Lacerta saxicola* Everism.), чуднаго изумрудно-зеленаго цвѣта лягушекъ

Rana esculenta L.) и жаба (*Bufo vulgaris* Laur.) болѣе ничего не было.

Сады монастыря (ихъ шесть: новый и старый лимонные, боческій, питомникъ, плодовый, больничный) слегка запущены: въ новомъ лимонномъ мною замѣчены деревья, пораженные вицей, обвитыя повиликой, заглушаемыя сорными травами. Особенно запущенъ плодовый садъ. Въ верхнемъ саду хороша и изъ чудныхъ бѣлыхъ олеандровъ.

Къ вечеру пошелъ дождь. И безъ того сырые лѣса монастыря стали просто непроходимыми. Объ экскурсіяхъ при такихъ условіяхъ нечего было и думать, и я уѣхалъ въ Сухумъ, гдѣ пробылъ два дня, странствуя по его окрестностямъ и собирая ящерицъ и лягушекъ. Но ничего особенно любопытнаго не нашелъ. Увидалъ я лягушку *Lacerta viridis strigata*, *Lacerta agilis exigua*, *Lacerta scola*, *Natrix natrix*, *Rana esculenta*, *Bufo viridis* и *Bufo vulgaris*. Съ этой скудной добычею и сильно искусанный комари я выѣхалъ въ Цебельду.

У келасурскаго моста, на разливахъ по берегамъ рѣки, я увидалъ одного водяного ужа и нѣсколько съѣдобныхъ лягушекъ.

Дорога по Маджаркѣ для меня оказалась мало прибыльной: нѣсколько горныхъ ящерицъ и нѣсколькихъ десятковъ прямокрылыхъ не удалось добыть ничего.

Начиная съ 21-ой версты на обоихъ склонахъ ущелья, по которому проходитъ дорога, въ лѣсу начинается попадаться самшитъ (*Lixus sempervirens*) довольно большими деревьями.

Селеніе Ольгинское, въ которомъ я пробылъ вторую половину дня и гдѣ переночевалъ, основано въ шестидесятыхъ годахъ прошлаго столѣтія. Населеніе смѣшанное: преобладаютъ греки и мингрельцы; армянъ очень немного. Земли грекамъ-поселенцамъ первоначально дано было приблизительно по 30 десятинъ и устроились они здѣсь поэтому вообще очень недурно. Мингрельцы Ольгинскаго почти исключительно арендаторы: собственной земли у нихъ нѣтъ.

Первое и безусловно главное изъ занятій жителей Ольгинскаго — табаководство. Кукуруза разводится въ небольшомъ количествѣ. Пшеница сѣялась, урожаи получались хорошіе, но культура ея не привилась. Виноградъ, растущій повсюду по дворамъ и бивающій дворовыя строенія, бесѣдки и пр., тоже не культивируется.

Селеніе это производитъ вообще довольно благопріятное впечатлѣніе: много зелени, сравнительно большіе сады, широкія площадки и „улицы“, покрыты зеленой невысокой травой, маленькая безкупольная церковь съ двускатною крышей.

Лѣса близъ Ольгинскаго густо заплетены лианами. Повсюду кусты *англи* (*Sambucus Ebulus*) со спѣлыми черными ягодами громадныя заросли *ожинны*.

И здѣсь, также какъ и въ Имеретіи, повсюду въ ходу арбы съ вращающимися осями и съ прикрѣпленными неподвижно къ этимъ послѣднимъ прорѣзными тяжелыми колесами.

Особенно поразило меня необычайное обиліе во многихъ мѣстахъ этого селенія одноцвѣтнаго усача (*Stromatium unicolor*) личинки котораго своимъ неумолчнымъ надоѣдливымъ скрипѣніемъ долгое время не давали мнѣ уснуть.

2-го августа на разсвѣтѣ я выѣхалъ изъ Ольгинскаго въ Цебельду.

Шоссе зигзагами подымается на возвышенность, отдѣляющую Цебельду отъ Ольгинскаго. Дорога идетъ лѣсками изъ *Сорулю*, *Алпю*, граба, которые постоянно прерываются табачными и маисовыми плантаціями. На полянахъ дѣтишки, въ національных турецкихъ костюмахъ, пасутъ скотъ и съ удивленіемъ смотрятъ на мои зоологическія жестянки со спиртомъ, привязанныя къ сѣдлу моей лошади.

Амкелскій желѣзный мостъ черезъ р. Амкель является заключительнымъ звеномъ *военно-сухумской дороги*. За нимъ начинается уже плохо разработанная тропа, едва ли годная для слѣдованія войскъ съ необходимыми военными припасами и особенно артиллеріи. Тропа идетъ по лѣвому берегу Амкела, проложившаго свое русло въ твердыхъ известнякахъ и образовавшаго каньонъ бы глубокой каньонъ. Правый склонъ ущелья сильно подмытъ и надъ бушующей рѣкою виситъ огромный „балконъ“, и, вѣроятно, недалекъ часъ, когда онъ всею своею массою обрушится въ рѣку.

Высоко надъ водою змѣится наша дорога; лѣсъ плотною стѣною надвинулся на нее. Господствуютъ букъ и грабъ. Очень часты заросли азалеи и орѣшника. У обочинъ большіе кусты піоновъ.

На 43-ей верстѣ Амкело-кодорскій перевалъ. Онъ со всѣхъ сторонъ окруженъ лѣсомъ, и Амкела и мѣста его впаденія въ Кодоръ не видно. Зато виденъ самъ Кодоръ на днѣ глубокаго

ья, оба склона котораго покрыты дремучимъ лѣсомъ изъ каштана, дуба, инжира, грецкаго орѣха, кизила и орѣшникѣстами виднѣются роскошные кусты мальвы. На обнажен-склонахъ известняковъ, въ толщѣ которыхъ пробито шоссе, тся горныя ящерицы (*Lacerta saxicola*).

На 46-ой верстѣ дорога пріобрѣтаетъ характеръ настоящей ой тропы: это узкая, недоступная для экипажа съ широ-нормальнымъ ходомъ выемка въ скалѣ, отвѣсно падающей олны Кодора, уже давно точащаго на нее свои острые зубы. тропой почти вертикальныя стѣны известняка, слегка даже сающія надъ нею; во многихъ мѣстахъ торчатъ огромныя нныя громады, едва укрѣпленныя, чуть держащіяся и готовыя ую минуту ринуться внизъ, на дорогу, смять и унести за со-въ бурныя воды Кодора дерзкаго, рѣшающагося забираться ѣдра Абхазіи. Тропа почти нигдѣ не имѣетъ барьеровъ, и точно одного неосторожнаго шага — и мощный Кодоръ госте-мно раскроетъ путнику свои смертельныя объятія и дастъ ему послѣдній, ледяной поцѣлуй. Мѣстами часть дороги обру-ась и путевые сторожа поправили ее своими средствами, т. е. али на мѣстѣ оплыва деревянный настилъ, доведя дорогу мь образомъ до ея прежней ширины. Въ такихъ мѣстахъ колесо телеги идетъ по дорогѣ, а другое по бревенчатому ому мостику, чрезъ щели котораго видны воды Кодора. Из-няки у дороги изобилуютъ жилами, слоями и шарами кремня аго и розоватаго цвѣта. Известняки очень плотные, съ рако-ымъ изломомъ.

Все ближе и ближе Дальское ущелье, еще не такъ давно ожительство князей абхазскихъ.

Наконецъ, на 56-ой верстѣ дорожная будка у селенія Лат-о (такъ называемаго Нижнія Латы), лежащаго на высотѣ око-142 фут. Склоны горъ покрыты густѣйшимъ лѣсомъ. Берега ора довольно безжизненны, и за полосою крупныхъ сильно лтыхъ обломковъ различныхъ кристаллическихъ горныхъ по-е лежитъ полоса букса, ивы, ольхи съ примѣсью грецкаго ка, инжира и каштана.

Около расположенныхъ противъ дорожной будки развалинъ нныхъ казармъ, стѣны которыхъ густо оплетены ожиною, мнѣ юсь добыть зеленую ящерицу, тщетно пытавшуюся скрыть-зъ густыхъ заросляхъ анцли (*Sambucus Ebulus*). Очень удачна а также ловля прямокрылыхъ (*Orthoptera*) на лужайкахъ меж-

ду Аргуніей и Учкуріей. Цѣлый рядъ представителей pp. *Stenobothrus*, *Arcyptera*, *Stauronotus*, *Locusta*, *Platycleis*, *Olynthoscelis* попалъ въ мои баночки со спиртомъ.

Обѣ названныя выше рѣчки очень красивы; огромныя валуны, лежащія въ ихъ руслѣ, много разъ преграждаютъ путь водѣ стремительно несущейся къ Кодору; живописныя каскады, водопады то-и-дѣло попадаются навстрѣчу смѣльчаку, рѣшившемуся итти вверхъ по теченію рѣчекъ.

Селеніе Латское въ прежнее время раздѣлялось на двѣ части: Верхнія Латы и Нижнія Латы; но послѣ революціи почти всѣ жители Верхнихъ Латъ, боясь разбойниковъ, переселились въ Нижнія Латы, гдѣ теперь насчитывается около 12 дворовъ. Кромѣ того, по ущельямъ за Кодоромъ насчитывается около 60 мингрельскихъ дворовъ, а около самыхъ Латъ обитаетъ четыре семьи абхазцевъ-христіанъ. Съ латцами (большая часть ихъ русскіе, а именно малороссы) мингрельцы живутъ въ мирѣ, хотя, вѣрные своимъ обычаямъ, время-отъ-времени крадутъ у нихъ лошадей. Занимаются главнымъ образомъ разведеніемъ кукурузы, достигающей здѣсь шестиаршинной высоты. Вездѣ много свиней, гусей и утокъ. Сильно развито пчеловодство: мѣстами до 200 колодокъ на дворъ. Надъ селеніемъ носятся цѣлыя тучи щурокъ (*Merops apiaster*); но ласточекъ не видно ни одной*.

Къ вечеру слѣдующаго дня я былъ уже въ Ажарѣ.

Дорога къ с. Ажарѣ, расположенному на 82-ой верстѣ отъ Сухума, идетъ по берегу Кодора, то углубляясь въ лѣсъ, то какимъ то узкимъ, едва саженой ширины, карнизомъ вися высоко надъ Кодоромъ.

На перегонѣ между 57-ой и 62-ой верстами глинистыя сланцы образуютъ цѣлый рядъ самыхъ разнообразныхъ антиклиналей и синклиналей: лентообразно извитыя, закругленныя, остроугольныя, почти прямоугольныя, поставленныя на голову складки невольно привлекаютъ къ себѣ все вниманіе пѣшехода. Особенно любопытны онѣ въ одномъ пунктѣ, гдѣ вершина складки уничтожена: одна изъ оставшихся частей поставлена на голову, а другая какъ бы прислонена къ ней.

Минуемъ цѣлый рядъ, повидимому, безыменныхъ рѣчекъ: проходимъ мимо мѣста впаденія въ Кодоръ его лѣваго притока

* Послѣ Рождества (1908 г.) у Латъ были баклавы. Пара ихъ была убита.

амкацъ, и на 68-ой верстѣ, противъ дорожной будки, высоко горѣ предъ нами вырисовывается въ рамкѣ зелени чудный падъ, широкимъ столбомъ пѣны и пыли ниспадающій внизъ тѣмъ скрывающійся гдѣ то въ лѣсу. Лѣсъ становится все гуще и гуще. Ползучія растенія сплошной, частой сѣтью оплетаютъ его стами дорога затѣнена такъ сильно и склоны утесовъ такъ круты, что даютъ возможность пышно развиваться густымъ по- камъ маршанціи.

На 72-ой верстѣ начинаются лѣса съ подлѣскомъ изъ *Picea abies*, а за рѣкой Зима появляются ель и сильные экземпляры ортниковъ, достигающіе высоты до 2½ аршинъ. Все чаще и чаще дѣлаются кусты сиблага кизила, а букъ попадаетъ экземплярами до фута въ діаметрѣ при вышинѣ въ 2—3 сажени.

Проходимъ мимо подворья Драндскаго монастыря (79-я верста) минуемъ мостъ чрезъ р. Хецквѣру и, полюбывавшись мѣстами впаденія въ Кодоръ р. Брамбѣ, вступаемъ въ с. Ажара.

Я прожилъ около двухъ дней въ этомъ селеніи и столько выслушалъ разсказовъ о немъ, что позволю себѣ нѣсколько остаться на немъ. Основаніе этому селенію положено бывшимъ русскимъ лѣсничимъ Н. В. фонъ-Дервизомъ. Какъ разсказываютъ старожилы-ажарцы (напримѣръ, Филиппенко и др.), въ 1896 году со стороны Карачая въ Новый Афонъ проходили русскіе. Имъ понравилось это урочище; поговорили съ объѣздчикомъ, съ лѣсничимъ, и вотъ 4 семьи (3 — астраханцевъ, 1 — черниговская, Крестовскаго уѣзда) взяли въ аренду (по 50 коп. дес.) землю. Дома строить имъ не разрѣшали, пока въ дѣло не вмѣшался проѣзжающій по дорогѣ князь Голицынъ. Узнавъ, въ чемъ дѣло, онъ позволилъ крестьянамъ построить избы и обосноваться здѣсь окончательно. Прошло нѣсколько лѣтъ. Ажарцы обжились, построили школы и школу, послѣ чего освободились отъ уплаты аренды. Въ настоящее время въ Ажарѣ 24 двора. Земли у каждаго достаточно по 4—5 и болѣе десятинъ. Но земля имъ не нарѣзана и до сих поръ.

Разводятъ кукурузу, рожь, ленъ и табакъ; сѣютъ озимое пшеницу, снимаютъ его и затѣмъ засѣваютъ снова гречихой. Много занимаются пчеловодствомъ: у нѣкоторыхъ по 100 колодокъ. Изъ нихъ гонятъ водку. Человѣка два ажарцевъ по Чхалтѣ занимаются приготовленіемъ драни. Изъ хорошаго дерева выходитъ до 100 дранокъ. Въ день два человѣка дѣлаютъ около 1000 дранокъ. Стоимость тысячи дранокъ: казнѣ за дерево 4 р., рабочія

руки 4, доставка въ Цебельду 9, всего 17 р. расхода. Продается 1000 драгокъ за 25 р., т. е. на каждой тысячѣ около 8 р. чистаго дохода.

Охота около Ажары нѣкогда процвѣтала: въ лѣсахъ много лисицъ, волковъ, медвѣдей; забѣгаетъ куница; по р. Секену много кабановъ. Но теперь охота сдѣлалась мало прибыльной и даетъ не болѣе 20—25 р. въ годъ. Медвѣдь даетъ отъ 2 р. 50 к. до 13 р. 50 к., но послѣднее очень рѣдко.

Рыболовство по Кодору и особенно по Чхалтѣ, Гвандрѣ и Клычу теперь въ упадкѣ, вслѣдствіе, главнымъ образомъ, вылова и выливанія рыбы разнаго возраста въ теченіе круглаго года. Въ Кодорѣ, до с. Ажары, нерѣдки усачи (*Barbus tauricus*, *кодорская разновидность*) — фактъ, не указанный въ ихтиологической литературѣ. Какъ извѣстно, въ Кубани водится *Barbus tauricus*, въ Ріонѣ — *B. rionicus*, въ Чорохѣ *B. artwinicus*. Вѣроятно, и Кодоръ имѣетъ свою разновидность.

По разсказамъ мѣстныхъ рыбаковъ, въ Чхалтѣ и Клычѣ водится такъ называемая „лось-форель“, до 2 аршинъ длиною*. Обыкновенная форель и въ Кодорѣ, и въ его притокахъ, и въ близлежащихъ альпійскихъ озерахъ очень часта; нерѣдки особи до 8 фунтовъ.

Кромѣ русскихъ въ Ажарѣ живутъ и сванеты; ихъ около 70 дворовъ; занимаются разведеніемъ кукурузы и охотою.

Дома свои они строятъ изъ большихъ толстыхъ круглыхъ бревенъ, иногда даже плохо очищенныхъ отъ коры; кроютъ ихъ тесомъ, придавливая тесинки большими камнями. Ружья у нихъ большей частью кремневая. У сванетъ мнѣ удалось видѣть крайне оригинальное орудіе охоты: самострѣлъ (рукоятка длиною около 24 вершковъ, липовая; лукъ съ діаметромъ 18 вершк., изъ дуба или чинара) — тяжелое, громоздкое орудіе, тѣмъ не менѣе въ опытныхъ рукахъ дѣйствующее очень хорошо.

Все селеніе расположено въ зелени, среди гигантскихъ грецкихъ орѣховъ.

Я былъ въ Ажарѣ въ первой трети августа; солнце озарило селеніе только въ 6 ч. 10 м. утра. Утро было очень холодное. По словамъ мѣстныхъ обывателей, около Покрова въ Ажарѣ начинаются сильные холода, дожди, „сырость — хуже зимы“, а снѣгъ выпадаетъ въ началѣ Филипповки. Тогда всякое сообщеніе

* *Salto trutta pallasii* Günth.

ухумомъ прерывается, ибо по тропѣ даже пѣшему пройти
но.

Переночевавъ въ Ажарѣ, я на слѣдующее утро отправился
на охоту“ за ящерицами, змѣями и лягушками. На далекомъ Ху-
и Клычѣ виденъ свѣжій, выпавшій этою ночью снѣгъ. Воз-
напоенъ запахомъ свѣжей, бодрящей лѣсной сырости, по-
рѣзкаго аромата букса. Горныя ящерицы въ изобиліи попа-
ся на глаза на всѣхъ склонахъ утесовъ. Въ рѣчныхъ зарос-
ляхъ поютъ *Nyctala arborescens* и надоѣдливо кричатъ съѣдобныя
лягушки. Водяной ужъ (*Natrix natrix*), неосторожно пробира-
ясь въ травѣ по зеленому лугу р. Зеленой, угодили въ мою
экспедиционную сумку.

Около 10 часовъ я, въ сопровожденіи лѣсного объѣздчика
на Эль на Гвандру, посѣщеніе перевала въ верховьяхъ которой
также цѣлью моей экскурсіи. Дорога все время идетъ лѣ-
сомъ, то уходя въ лѣсъ, то змѣясь по берегу Гвандры. На 88-ой
верстѣ въ Гвандру впадаетъ Секенъ; но мѣсто ихъ сліянія особа-
но впечатлѣнія не производитъ: огромные гребни кристаллическихъ
горныхъ породъ, межъ которыми пробиваются шумныя струи сине-
вой холодной воды. Лѣсъ отошелъ въ сторону отъ устья Се-
кена, и все оно, какъ на ладони, разстилается предъ взорами пут-
ника. Тамъ, по берегамъ Секена, нѣсколько лѣтъ тому назадъ блу-
дили съ ружьемъ и банками со спиртомъ мой безвременно по-
гибшій другъ и коллега М. Ѳ. Калишевскій, память о которомъ
вѣра въ царствѣ сохранилась и до сего дня. Они и теперь съ удоволь-
ствомъ вспоминаютъ о молодомъ зоологѣ, цѣлые дни проводи-
вшемъ въ лѣсу за сборомъ разныхъ животныхъ.

На 88-ой верстѣ лежитъ отселокъ Гинцивишъ (Джентвишъ,
Гинцивишъ), отсутствующій какъ въ „Алфавитномъ спискѣ горо-
дъ и другихъ населенныхъ мѣстъ Кавказа“ (см. „Кавк. Календ.“
1910 г., т. I, стр. 170—430), такъ и на картѣ Военно-Топо-
графическаго Отд. (изд. іюня 1908 г.), гдѣ нѣтъ также и селенія Ажа-
ра.

На 93-ей верстѣ, у ея конца, лежитъ такъ называемая Голая
яма, находящаяся въ урочищѣ Аланда. Начинаясь на склонахъ
Хуи, она зимой служитъ путемъ, по которому съ Хуи спуска-
ются снѣжные завалы, заносящіе ее слоемъ снѣга аршинъ въ 15
и болѣе; теперь по ней течетъ маленькая рѣчушка Аланда.

Тропа, по которой мы совершаемъ нашъ путь, известная
подъ громкимъ названіемъ военно-сухумской дороги, запущена

ужасно. Ремонтъ, повидимому, не производится годами, а по мѣстнымъ условіямъ шоссе нуждается въ постоянномъ внимательномъ присмотрѣ. Послѣ каждаго дождя масса глинистыхъ сланцевъ и рухляковъ сплываютъ на дорогу, прекращая всякое по ней сообщеніе. На тропѣ постоянно встрѣчаешь камни по 1½ арш. въ діаметрѣ, убрать которые съ пути одному сторожу не по силамъ. А чхалтинскій мостъ — это нѣчто ужасное! Желѣзная основа цѣла, но деревянный настилъ буквально въ невозможномъ состояніи: зіяющія огромныя дыры въ настилкѣ завалены сучьями, бревнами и ерзаютъ изъ стороны въ сторону, то-и-дѣло показывая чхалтинскія воды. Колеса проваливаются въ щели и ѣхать по мосту далеко не безопасно. Въ прежніе годы на починку шоссе рабочіе для очистки перевальныхъ тропъ нанимались въ 20-хъ числахъ мая (человѣкъ по 30), а нынѣ только 20 іюля договорили 20 человѣкъ. Немудрено поэтому, что дорога находится въ такомъ состояніи. Впрочемъ, въ народѣ здѣсь говорятъ, будто бы шоссе это рѣшено забросить совсѣмъ, — неужели это правда? ...

Медленно подвигаемся мы впередъ. Лѣсная прохлада заставляетъ насъ идти медленнѣе, наслаждаясь свѣжимъ, чистымъ воздухомъ, пѣніемъ птицъ и неутомимымъ стукомъ желны, съ какимъ то скрипомъ время-отъ-времени переносящейся съ дерева на дерево. Въ полуверстѣ отъ клычской казармы начинается подлѣсокъ изъ лавровишни. Дорога, ранѣе бывшая „ползучей“ (по мѣстному выраженію), теперь совсѣмъ уже потеряла характеръ дороги, а мѣстами такъ поросла травой, что отличить ее отъ окружающаго пространства земли почти невозможно. Нѣтъ и верстовыхъ столбовъ, давно уже замѣненныхъ надписями на корѣ близстоящихъ грабовъ, буковъ или каштановъ.

Наконецъ, на 96-ой верстѣ клычская казарма. Она тоже заброшена и даже сторожъ въ ней не живетъ, присылая сюда изъ Гинцвиша на-время своего парнишку. Здѣсь мы сдѣлали привалъ. Еще нѣсколько *Lacerta saxicola* попали въ мою сумку. Около 2 часовъ мы отправились въ дальнѣйшій путь. Перешли мостъ черезъ бушующій Клычъ, сдавленный у моста двумя огромными скалами, между которыми рѣка прорывается полуторсаженной ширины бѣлымъ отъ пѣны потокомъ. Поднялись вверхъ по шоссе и свернули на тропу, круто поднимающуюся и пробитую скотомъ, идущимъ этими мѣстами весной на лѣтнія пастбища, на яйлы. Лѣсъ изъ ели, ольхи, граба, лавровишни, пядуба, букса. Крутые отвѣсные склоны, по которымъ вьется тропа,

льзки и покрыты массою тлѣющихъ влажныхъ листьевъ, плывущихъ подъ ногою и ежеминутно грозящихъ путнику неминуемой въ волнахъ Гвандры.

Въ половинѣ третьяго по абхазскому висячему мосту перешли на лѣвый берегъ Гвандры. Дорога дѣлается съ каждымъ шагомъ все труднѣе. Цѣлая роци папоротниковъ, пронизывающая сырость, влажная земля. Всюду большія мочежины, но проходимыя, затягивающія ноги. Появляются гигантскія папоротники, по большей части больныя, увѣшанныя длинными нитями лишайнаго *barbata*, или даже мертвыя, но стоящія еще на корню. По бокамъ буйно разрастается грабъ, заглушая молодую пихтовую поросль. За лѣсомъ никто не смотритъ: на Чхалтѣ, гдѣ промыслахъ Максимова весь грабъ былъ порубленъ или пощипанъ, молодыя пихты идутъ очень хорошо.

Подъемъ слѣдуетъ за подъемомъ, чередуясь съ крутыми спусками, рѣчка за рѣчкой и море грязи за моремъ грязи. Особенно опасна одна рѣчка (за спускомъ тропы къ Гвандрѣ на высотѣ около 5000 ф.) съ миниатюрнымъ водопадомъ и мостомъ чрезъ него — тонкая толщиною около фута: она колеблется подъ ногами, какъ натянутая струна, и приходится напрягать всю свою мускулатуру, чтобы не свалиться въ воду.

Немного выше этого мѣста, у верховьевъ перваго изъ двухъ главныхъ притоковъ Гвандры находится большой снѣжникъ стараго ледника, съ гротами у конца, а еще немного далѣе Гвандра дѣлается на четыре мощныхъ струи, падающихъ внизъ мощными каскадами съ высоты не менѣе двухъ сажень. Шумъ, подобный шуму, стоитъ въ воздухѣ. Все бѣло отъ пѣны, разбивающейся на мелкую водяную мелкую пылинку.

Переходимъ небольшой мостикъ надъ двухсаженнымъ водопадомъ на рѣчку Гагвѣ (?), и мы на огромной полянѣ. Тропы не видны, такъ какъ цѣлый лѣсъ орляка, лопуховъ роскошнымъ ковромъ, почти непроходимымъ, покрываетъ ее.

Совершенно измученные дорогою, вымокшіе, мы вышли на берегъ Гвандры и на высотѣ около 5000 ф. остановились на ночлегъ. Стеннѣло. Набрали вѣтокъ, но всѣ онѣ оказались влажными и не разгорались очень плохо. Становилось все холоднѣе и холоднѣе. Уже нездоровилось нѣсколько дней; всѣ симптомы говорили о лириинѣ. Теперь же я сталъ чувствовать себя слишкомъ ужасно: сильная головная боль и жаръ давали себя знать. Спустился туманъ. Костеръ хотя и разгорѣлся, но горѣлъ очень не-

важно. Почти всю ночь я проворочался съ бока на бокъ, мучимый лихорадкой. Стало свѣтать. Позолотились вершины Клыча. По склонамъ горъ, на Клычѣ, на Гагвѣ, на гвандрскомъ водораздѣлѣ и даже немного лишь выше нашей стоянки лежатъ большіе снѣжники. Особенно большія массы снѣга видны налѣво отъ Гвандрскаго перевала. Тропа къ самому перевалу также засыпана снѣгомъ.

Форма перевального хребта гораздо красивѣе и оригинальнѣе Клухорскаго, и сильно разрушенныя вывѣтриваніемъ скалы ясно вырисовываются въ утреннемъ небѣ, освѣщенные солнцемъ, находящимся на той сторонѣ перевала.

Къ мѣсту нашей стоянки солнечные лучи проникли только въ 8 ч. 50 м. утра. Около 9 ч. мы направились обратно. Поляны, поросшія лопухами и орлякомъ, сильно покрытыми обильной росой, доставляютъ намъ мало удовольствія. Итти впередъ, не раздвигая растеній, нельзя; а только дотронешься до нихъ руками, какъ цѣлый дождь капель сыплется на васъ; все мокро — хоть выжми.

На обратномъ пути удалось найти нѣсколько штукъ карагача, высокогорнаго клена и цѣлыя заросли снѣлой моцви.

Очень любопытны найденныя нами у входа въ дупла въ комляхъ пихты абхазскія ловушки на куницъ, цѣнящихся здѣсь довольно высоко, по 15 р. штука.

Къ вечеру мы были въ Ажарѣ, а черезъ два дня я, совсѣмъ больной, былъ уже въ Сухумѣ*.

А. М. Шугуровъ.



* Обработка моихъ сборовъ по герпетологій будетъ дана въ общей статьѣ по фаунѣ амфибій и рептилій юго-западнаго Закавказья.

Батумская область.

Предварительное сообщеніе *.

Страна, съ которою я буду имѣть честь познакомить васъ сегодня, занимаетъ юго-западный уголъ Закавказья и граничитъ западѣ съ турецкими владѣніями, именно съ Трапезундскимъ айетомъ, часть котораго она и составляла до войны 1877—79. Остальныя границы Батумской области слѣдующія: съ сѣверо-запада береговая линія Чернаго моря отъ устья р. Чолока до мыса Конмышъ, гдѣ расположено пограничное селеніе Лиманъ; съ сѣвера — р. Чолокъ и Аджаро-Гурійскій хребетъ до узла Зоти-и-и; на востокѣ граница вначалѣ не слѣдуетъ по естественному раздѣлу, а отрѣзаетъ къ Батумской области часть верховьевъ Лиманъ-чая и восточнаго склона Аджаро-Ахалцихскаго хребта, который носить, особенно въ южной своей части, также названіе Лиманскаго; поворачивая затѣмъ нѣсколько на западъ, граница переходитъ на этотъ послѣдній хребетъ и слѣдуетъ по нему до Лиманскаго узла; дальше граница области слѣдуетъ по Яланузскому хребту, по такъ называемой Топъ-іюли — „пушечной“ — старой военной турецкой дорогѣ, шедшей изъ Эрзерума въ Ардаганъ, и по Салачурскому хребту, отдѣляющему Батумскую область отъ Ольтинскаго округа Карсской области. Внутреннія границы Батумской области, такимъ образомъ, смежны съ Озургетскимъ уѣздомъ Кутаисской губ., Ахалцихскимъ уѣздомъ Тифлисскаго губ. и Ардаганскимъ и Ольтинскимъ округами Эрзеровской области.

Географически, кромѣ своей сѣверной, приморской части, Батумская область является бассейномъ нижняго Чороха и заключена хребтами и массивами, раздѣляющими систему притоковъ послѣдняго. Такъ какъ топографія страны, въ частности ея

* Прочитано авторомъ въ общемъ собраніи членовъ Отдѣла 11-го января 1911 года.

рельефъ, являются однимъ изъ важнѣйшихъ факторовъ, въ зависимости отъ котораго слагаются условія живой природы и условія человѣческой жизни, мнѣ придется хотя вкратцѣ коснуться данныхъ оро-и гидрологическихъ.

Кромѣ своей въ общемъ довольно узкой, не считая прилегающей къ Озургетскому уѣзду, прибрежной, низменной полосы въ остальныхъ своихъ частяхъ Батумская область — рѣзко выраженная горная страна, образовавшаяся гл. обр. въ третичное время, отмѣченное грандіозными тектоническими процессами въ области нынѣшняго Армянскаго нагорья. Мѣловое море покрывало большую часть нынѣшней Батумской области; быть можетъ, лишь въ южной ея части изъ водъ этого моря возвышался островной палеозойскій массивъ. Судя по тѣмъ довольно неполнымъ геологическимъ даннымъ, которыми мы располагаемъ, уже къ эоцену мѣловое море отступило къ сѣверу, а вслѣдъ за тѣмъ вулканическія силы приподняли дно эоценоваго моря, нагромоздивъ на его мѣстѣ сложный рельефъ нынѣшней страны. Нынѣшняя Батумская область почти цѣликомъ окружена кольцомъ высокихъ горъ. На лѣвомъ берегу Чороха она заполнена отрогами Понтійскаго хребта, на правомъ берегу отрогами Аджаро-Гурійскаго хребта, Карчхальскаго массива съ Шавшетскимъ хребтомъ, отрогами Арсіана, Яланузчама и Салачура.

Главная водная артерія края — р. Чорохъ раздѣляетъ страну на двѣ неравныя половины, западную и восточную. Западная часть заполнена отрогами Понтійскаго хребта, почти параллельными другъ другу; это — хребты Залона, Янгунли-дагъ, Балыкли-даглари, Тріальскій и Мерсуанскій хребты, въ ущельяхъ между которыми текутъ лѣвые притоки Чороха Бехлеванъ-су, Ичхала-су и Мургуль-су. Пограничный хребетъ, съ котораго берутъ начало эти рѣки, поднимается сначала постепенно, а затѣмъ довольно быстро къ югу и уже въ верховьяхъ Мургуль-су возвышается выше 7000' н. у. Чернаго моря. Постепенно возрастаетъ и высота отроговъ его съ сѣвера на югъ и, въ то время какъ Залона, Янгунли-дагъ и Балыкли-даглари еще лежатъ цѣликомъ въ лѣсной области, на Тріальскомъ хребтѣ вершины Тріаль и Керценъ-дагъ поднимаются своими вершинами въ альпійскую область. Если мы, перейдя на правый берегъ Чороха, станемъ двигаться съ сѣвера на югъ, т. е. отъ моря въ глубину страны, предъ нами прежде всего будетъ Церагскій хребетъ, отдѣляющій систему р. Аджарисъ-цкали отъ при-

кой полосы. Хребетъ этотъ незамѣтно повышается отъ да къ востоку, въ верховьяхъ Чаквы высота его уже при- ается къ 5000', а къ верховьямъ Кобліанъ-чая доходитъ уже 000'. Съ южной стороны Аджарское ущелье ограничено вы- мь Аджаро-Шавшетскимъ хребтомъ, съ средней высотой вы- 000', и западными отрогами высочайшаго въ странѣ горнаго ва Карчхала, высія точки котораго превышаютъ 11000'. хальскій массивъ питаетъ цѣлый рядъ крупныхъ и мелкихъ ыхъ притоковъ Чороха, изъ которыхъ я назову Мачахели, куръ, Девскель, Годрахеви и, наконецъ, самый крупный при- — Имерхеви, почти цѣликомъ питающійся водами Карчхала. хеви составляется изъ рр. Девтобана и Шавкета, затѣмъ р имаетъ въ себя довольно крупный притокъ Берта-су и, соеди- нись съ р. Арданучъ-су, впадаетъ въ Чорохъ близъ с. Шур- . Арданучъ-су, равно какъ и его притокъ Араветь-су, беретъ ло на отрогахъ Яланузъ-чама и Салачура. Уже перечисленіе ь рѣкъ, при чемъ мною указаны лишь болѣе крупныя, пока- етъ изрѣзанность рельефа. Изъ вышеизложеннаго видно рѣ того, что почти со всѣхъ сторонъ страна замкнута болѣе менѣ высокими хребтами. Это сдѣлаетъ намъ понятнымъ иматическій режимъ Батумской области. Прибрежная ея часть стна какъ самая обильная осадками часть Кавказа: количе- осадковъ для Батума измѣряется высокою цифрою 2500 — 0 мм. въ годъ, и въ этомъ нельзя не видѣть вліянія высо- и хребтовъ, подступающихъ къ самому морю. Но по мѣрѣ вленія въ глубь страны режимъ осадковъ существенно мѣняется. Лѣвый берегъ Чороха продолжаетъ еще получать значитель- о количество осадковъ, но на правомъ берегу дѣло обстоитъ е. Уже въ Аджарскомъ ущельѣ дожди выпадаютъ, особенно редней его части, гораздо рѣже, чѣмъ по ту сторону хребта, тляющаго его отъ моря, а расположенная еще южнѣ Шав- и пользуется заслуженною славою засушливой страны. Впро- е, и на лѣвомъ берегу климатъ притоковъ Чороха становится е суше по мѣрѣ движенія на югъ.

Ключъ къ пониманію такого измѣненія въ климатѣ лежитъ рографіи страны. Мы видѣли, что на лѣвомъ берегу рядъ товъ направляется отъ Понтійскаго хребта перпендикулярно Чороху и что высота этихъ хребтовъ возрастаетъ съ сѣвера югъ. Мы видѣли также, что Аджарія отдѣлена отъ моря все шающимся къ востоку хребтомъ и что Аджарію отдѣляетъ отъ

южной части области высокой гребень Шавшетского хребта Карчхальского массива. Влажные вѣтры, поднимаясь съ моря и Понтійской и Аджаро-Гурійской хребты, отдаютъ ихъ обращеннымъ къ морю склонамъ главную массу своей влаги; переваливая черезъ слѣдующіе хребты, воздушные токи осушаются еще больше и, теряя понемногу свою влагу, въ южную часть области переваливаютъ уже сухими. Такимъ образомъ, въ то время какъ по берегу пересыщено влагою, глубь страны страдаетъ отъ ея недостатка.

Въ полномъ соотвѣтствіи съ климатомъ находится и живая природа области. На побережьѣ мы застаемъ мощную растительность такъ называемаго колхидскаго типа, т. е. широколиственные лѣса преимущественно изъ бука и каштана, съ вѣчно-зеленымъ подлѣскомъ изъ рододендра, лавровишни, колючаго падуба и др., съ крупными лѣсными папоротниками, по опушкамъ густыя непролазныя сѣти изъ лианъ сассапарили, ломоноса, обвойника, дикаго винограда. Расчищенные мѣста быстро порастаютъ гигантскимъ папоротникомъ-орлякомъ, настоящимъ богатствомъ культуры; избытокъ влаги мѣстами не находитъ стока въ море и образуетъ обширныя заболоченныя пространства, очаги злѣйшей маляріи. Но по мѣрѣ движенія на югъ, съ возрастающею сухостью климата, колхидскій ландшафтъ постепенно уходитъ въ глубину боковыхъ ущелій, ущелье же самаго Чороха принимаетъ постепенно характеръ средиземноморскій. Исчезаютъ букъ и каштанъ, ихъ вѣчно зеленая свита, исчезаютъ красивые папоротники и лианы, на смѣну имъ появляются сосна, дубъ съ восточнымъ грабинникомъ, можжевельники. Такой характеръ растительности пріобрѣтаетъ уже съ приближеніемъ къ Борчхѣ. Дальше средиземноморскій ландшафтъ становится уже выдержаннымъ и постояннымъ. За Ирсою мы встрѣчаемъ первые экземпляры итальянской сосны и земляничнаго дерева, типичныхъ представителей средиземноморской флоры. Въ нижнемъ поясѣ ущелья настоящихъ лѣсовъ уже нѣтъ, а только перелѣски изъ коряваго дуба и грабинника, роши сосны, можжевельниковъ, либо рѣдкія заросли кустарниковъ. Въ среднемъ поясѣ лѣса лучше, но состоятъ опять таки изъ дуба съ грабинникомъ, сосны и хмелеграба. Лишь верхній поясъ покрытъ сплошными лѣсами, обыкновенно елью. Кромѣ названныхъ выше средиземноморскихъ элементовъ появляются постепенно и болѣе южныя сухолюбивыя — сначала колючіе астрагалы, южнѣе растенія ежи (*Acantholimon*) и

ый рядъ сухолюбивыхъ формъ, характерныхъ для Арменіи, пройдя къ южной части области, мы застаемъ здѣсь уже типичный армянскій ландшафтъ.

То же наблюдается и въ животномъ мірѣ. Уже въ Аджарскій ущельѣ, напримѣръ, нашу приморскую гадюку *V. Kaznani Nikol.* замѣняетъ рогатая гадюка *V. ammodytes*; въ южной части области водится родъ пресмыкающихся южнаго типа, какъ *Lebetina*, ящерица *Ophiops*, любопытный *Gymnodactylus*, змеи и фаланги, изъ прямокрылыхъ оригинальный *Saga*; Павлинъ, мнѣ рассказывали, заходитъ гиена и хозяйничаетъ на кладбищахъ. И въ животномъ, какъ и въ растительномъ, по мѣрѣ движенія съ сѣвера на югъ, исчезаютъ формы кавказскія и на смѣну имъ появляются типы средиземноморскіе и среднеазиатскіе.

Коренное населеніе Батумской области состоитъ изъ картвельскихъ племенъ, исповѣдующихъ мусульманскую религію — абхазцевъ и лазовъ. Первые изъ нихъ занимаютъ всю область на востоку отъ р. Чороха и большую часть самой долины. Лазы сосредоточились по побережью между устьемъ р. Чороха и тугою границею, а также въ ущельяхъ Бехлевана, Ичхала су, Моголь-су, Хатила-су. Аджарцы и лазы представляютъ двѣ самостоятельныя вѣтви картвельскаго племени, различныя и по исторіи и по языку, и по своему психическому складу. Аджарцы — тѣ же абхазцы, но исламъ, который они исповѣдуютъ съ XVII вѣка, оказалъ на нихъ сильное вліяніе. *Казбекъ*, посѣтившій Аджарію въ 1844 году, писалъ въ свое время, что еще лѣтъ за 15 до его посѣщенія въ Аджаріи старики, женщины и дѣти не знали турецкаго языка, но что со времени фактическаго утвержденія турецкой власти турецкій языкъ сдѣлалъ поразительныя успѣхи. Я нахожу, что, хотя вскорѣ послѣ путешествія *Казбека* страна эта перешла къ русскимъ, прогрессъ турецкаго вліянія не уменьшился. Въ Аджаріи теперь всѣ знаютъ турецкій языкъ — и старики, и женщины, и дѣти, — мало того, въ свой обиходный картвельскій языкъ абхазцы примѣшиваютъ въ настоящее время немало турецкихъ словъ и даже образуютъ по правиламъ грузинской грамматики грузинскія слова отъ турецкихъ корней. Населяющіе Шавшето-Имеретинскій участокъ *шавши* — тѣ же абхазцы, и, какъ обитатели труднодоступнаго района Имерхевскаго ущелья, повидимому, сохранили свой языкъ въ наибольшей чистотѣ. Наибольшему отуреченію подверглась самая южная часть области — бывшее ту-

рецкое *Ливане*. Здѣсь картвельскій языкъ забытъ давно, и жителей, говорящихъ въ большинствѣ случаевъ лишь на турецкомъ языкѣ, нынѣ ничѣмъ не отличить отъ настоящихъ османлиевъ.

Языкъ лазовъ, наоборотъ, въ корнѣ отличается отъ аджарскаго (т. е. гурійскаго) и сближается съ языкомъ мингрельцевъ, такъ что, хорошо зная мингрельскій, лаза можно понимать. Нѣкоторые считаютъ лазскій языкъ „испорченнымъ“ мингрельскимъ, но едва ли такая точка зрѣнія правильна. Скорѣе, наоборотъ, мингрельскій языкъ является производнымъ отъ языка лазовъ или чановъ, народа очень древняго, населившаго сѣверо-восточную Анатолию (Понтъ древнихъ) и даже Каппадокию. Во всякомъ случаѣ, при большомъ сходствѣ съ мингрельскимъ, языкъ лазовъ имѣетъ много и самостоятельныхъ корней, и, какъ мы передавали, послѣднія работы проф. Марра приводятъ къ возможности сближенія чанскаго языка съ языкомъ армянскихъ клинообразныхъ надписей.

Племенное различіе аджарцевъ и лазовъ не мѣшаетъ имъ, однако, въ общихъ чертахъ своего быта, въ постройкахъ, домашнемъ быту имѣть много общаго и объясняется это вліяніемъ сосѣдней Турціи. Въ самомъ дѣлѣ, попадая въ Батумскую область съ Кавказа, вы попадаете какъ бы въ уголокъ Турціи въ предѣлахъ Россіи, что имѣлъ случай отмѣтить уже *Шавровъ*.

Аджарцы и лазы составляютъ коренное и притомъ осѣдлое населеніе области. Изъ другихъ народностей въ краѣ — я не принимаю во вниманіе городовъ Батумской области — слѣдуетъ упомянуть еще объ армянахъ и курдахъ. Армяне кромѣ городовъ и мѣстечекъ живутъ разсѣянно по области то отдѣльными семействами, то цѣлыми поселками; такъ называемые „рабаты“ (напримѣръ, Сатлель-рабатъ, Ени-рабатъ и др.) представляютъ собою поселенія армянъ. Земледѣіемъ они почти не занимаются, а главнымъ образомъ ремеслами и торговлею.

Курды сосредоточены главнымъ образомъ въ низовьяхъ Чороха — на Кахаберской равнинѣ. Съ другой стороны, немало курдскихъ обществъ сосредоточены въ горной Шавшетіи, отчасти въ верхней Аджаріи; жители называютъ ихъ здѣсь „пошâ“ и отождествляютъ съ цыганами. Мнѣ не удалось выяснить, что это собственно за племя, но во всякомъ случаѣ, кахаберскіе курды и „пошâ“ не одно племя. Курды, въ противоположность аджарцамъ и лазамъ — осѣдлому населенію страны, являются скотоводами-кочевниками. Слѣдуетъ еще упомянуть о так. наз.

шинли“, которыхъ русскіе часто называютъ „химшилами“ (орченное „гемшинли“). Въ своемъ докладѣ я назвалъ ихъ гемами, основываясь при этомъ на словахъ своего проводника-гемшинца. Послѣ доклада нашъ сочленъ Э. К. Люзенъ указалъ на неправильность отождествленія гемшинли съ курдами: въ составленіи г. *Мегаворіана* и отчасти самого г. *Люзена*, это ульманившіеся армяне. По этому поводу см. статью г. Люзена „Берегъ Русскаго Лазистана“ въ „Изв. К. О. Имп. Р. Г. О.“, VIII (1905 — 1906), стр. 168 — 171.

Что касается русскаго элемента, то онъ представленъ въ области исключительно администраціею, кромѣ поселка Кизиль-Топу-Ташъ.

Что касается духовной характеристики туземнаго населенія, я назвалъ бы его въ высшей степени трезвымъ и умѣреннымъ, немножко лѣнивымъ. Главные его пороки истекаютъ изъ глубокой тьмы невѣжества, въ которой оно живетъ. Школы въ области существуютъ во многихъ пунктахъ, но питомцевъ въ области изъ среды мусульманъ насчитывается очень немного. Зато по поводу турецкія медресе, преподавателями въ которыхъ являются невѣжественные муллы. Вліяніемъ муллы въ большой степени объясняется, съ одной стороны, отсутствіе учениковъ въ русскихъ школахъ, съ другой — высоко развитый религіозный фанатизмъ аджарцевъ. На мой взглядъ, аджарцы болѣе ярые фанатичные мусульмане, чѣмъ сами турки.

Въ статистикѣ преступленій по Батумской области совершенно отсутствуютъ воровство и грабежи; всѣ убійства происходятъ на почвѣ обычая кровавой мести, которая является величайшимъ зломъ и крупнѣйшею помѣхою культурѣ. Мнѣ разсказывали случаи, когда всѣ жители селенія раздѣлялись на двѣ воюющія партіи и сидѣли по домамъ, боясь высунуть носъ наружу, чтобы не явиться жертвою мести. А въ это время на поляхъ женщины не могли однѣ управиться съ работами.

Переходя къ курдамъ, долженъ сказать, что они гораздо невѣжественнѣе аджарцевъ, но и менѣе фанатичные мусульмане; женщины, напримѣръ, у нихъ сплошь и рядомъ не закрываются, такъ какъ у аджарокъ и лазокъ незакрытіе лица считается преступленіемъ.

Переходя къ занятіямъ жителей, приходится на первыхъ же шагахъ отмѣтить разнообразіе сельско-хозяйственныхъ культуръ, которое находится въ непосредственной связи съ топографическимъ

и климатическимъ разнообразіемъ края. Начнемъ съ сѣверной части области — съ приморской стороны.

На побережьѣ климатическая культура зиждется почти исключительно на кукурузѣ, какъ на единственномъ здѣсь отвѣчающемъ теплomu и влажному климату растеніи. Въ русскомъ Лазистанѣ, въ окрестностяхъ сс. Гоніе, Сарпъ и Макріаль сѣютъ рисъ какъ суходольный, такъ и болотный, но общая производительность рисовыхъ полей незначительна, не превышаетъ 6—8 тысячъ пудовъ ежегодно, и лучше было бы, если бы она совсѣмъ здѣсь прекратилась, такъ какъ искусственное заболачиваніе почвы въ страиѣ гдѣ и такъ существуетъ избытокъ влаги, дѣлаетъ центръ рисовой культуры — Гоніе и Сарпъ — очагами жестокой маляріи. Мѣстные жители протестуютъ противъ этой культуры, которую практикуютъ почти исключительно мѣстные богатѣи, сдающіе свои рисовыя поля исполу на обработку главнымъ образомъ пришлому бѣдному люду, сами же на малярійный сезонъ благоразумно выѣзжающіе на „дачу“. Многіе владѣльцы рисовыхъ поливныхъ участковъ даже вовсе и не живутъ здѣсь: среди нихъ называли бековъ и эфендіевъ Мачахельскаго ущелья, Нижней и Верхней Аджаріи и даже Борчхи.

Кукуруза же является хлѣбнымъ злакомъ большей части Аджаріи, не исключая и Верхней, большей части лѣвобережныхъ и правобережныхъ склоновъ Чорохскаго ущелья и его притоковъ приблизительно до параллели Борчхи. Словомъ, культура эта совпадаетъ съ тою зоною, которую выше мы обозначили какъ колхидскую и которая характеризуется въ общемъ теплымъ и влажнымъ климатомъ — климатомъ манса. Нужно замѣтить, однако, что уже въ Аджарскомъ ущельѣ отклоненіе климата въ сторону сухости въ средней части ущелья и въ сторону большей его суровости въ Верхней Аджаріи, равно какъ и топографическія условія этого ущелья, крутизна склоновъ и каменистость почвы дѣлаютъ культуру кукурузы не вполне надежною, и Аджарія не въ состояніи пропитаться своею кукурузою: посѣвы то страдаютъ отъ засухи, то не дозрѣваютъ отъ ранняго наступленія холодовъ.

Въ той части области, которую мы отнесли въ средиземноморской зонѣ, культура кукурузы въ широкихъ размѣрахъ отсутствуетъ: ея мѣсто занимаетъ пшеница, которая чѣмъ южнѣе, тѣмъ настойчивѣе требуетъ тамъ поливки. Но полевая культура вообще здѣсь занимаетъ второстепенное мѣсто, на первое же становится

водство, о которомъ будетъ рѣчь ниже. Наибольше подходящій для полевой культуры райономъ и по своему рельефу, и по климату является небольшая часть Шавшетин, именно южная ее часть, особенно Вельская котловина, и эта часть южной области считалась издавна наибольше хлѣбородною.

Гораздо большее значеніе въ краѣ имѣетъ плодовая культура. Приморская часть вслѣдствіе избытка влаги не даетъ почвы для производства цѣнныхъ плодовыхъ культуръ, но зато въ уже давно туземное населеніе стало заниматься культурою ранцевыхъ. Уже *Абихъ*, больше полвѣка тому назадъ, задала апельсинные сады въ защищенныхъ ущельицахъ, естественныхъ тепличкахъ, близъ Махинджаури. Культура апельсиновъ въ *Сарпѣ* и *Лиманѣ* не только прочно стала на ноги, но въ послѣдніе годы сильно расширяется.

Въ остальной части колхидской зоны — въ Аджаріи и русской Лазистанѣ пловодство, несмотря на тотъ низкій уровень, на которомъ оно стоитъ, является громаднымъ подспорьемъ полукочеваму аджарцу, который, сбывая на батумскій рынокъ свои яблоки, груши и сливы, на выручку пріобрѣтаетъ кукурузу. Пловодство здѣсь могло бы имѣть громадное значеніе, если бы правительственная или общественная инициатива пришла на помощь этому и невѣжественному, закованному въ своей рутинѣ аджарцу, который, по примѣру своихъ дѣдовъ и прадедовъ, продолжаетъ ковырять киркою каменные склоны своихъ горъ и бросать въ горячую почву кукурузу, которая, вырастая въ одинъ день, даетъ ему 30—40 пудовъ съ десятины. А между тѣмъ эти же склоны могли бы быть покрыты во многихъ мѣстахъ плодами садами и виноградниками. Большимъ тормазомъ къ развою пловодства является и отсутствіе удобныхъ путей сообщенія съ рынкомъ — Батумомъ. Многія селенія Верхней Аджаріи въ настоящее время являются силосными садами, но плоды срываются на землю, гниютъ; виноградъ предлагается на мѣстѣ по 30—40 коп. пудъ, но не находитъ покупателя.

Средиземноморская зона является по-преимуществу плодотворною зоною. Здѣсь мы застаемъ прежде всего культуру маслинъ, успѣшность которой обезпечивается въ климатическомъ отношеніи уже вскорѣ за Борчхою и продолжается по Чероку до южной границы и по Имерхеви до сел. Гверди. Артинскій уѣздъ, по даннымъ, собраннымъ мною въ 1908 г., производитъ 15000 пуд. маслинъ, большая часть которыхъ экспортируется

въ моченомъ видѣ, и въ небольшой части (около $\frac{1}{8}$) превращается въ масло. Оливковое масло изъ артвинскихъ маслинъ прекраснаго качества и на это производство правительствомъ за послѣднее время обращено серьезное вниманіе въ Ломашенскомъ масличномъ питомникѣ близъ Артвина.

Виноградарство является второю важною отраслью плодоводства, имѣющею и сейчасъ крупное значеніе въ краѣ; въ будущемъ оно можетъ приобрѣсти еще болѣе крупное значеніе. Разводятъ пока столовые сорта, такъ какъ туземцы - мусульмане не потребляютъ вина, но въ Артвинскомъ округѣ, несомнѣнно, даны всѣ условія для производства крѣпкихъ десертныхъ и ликерныхъ винъ. Разведеніе же столовыхъ сортовъ и сейчасъ расширяется: прежде главнымъ центромъ виноградарства былъ гвердинскій районъ въ Бертинскомъ ущельѣ, въ послѣднее время закладываются крупные виноградники въ гюмишханскомъ и орджохскомъ районахъ, для чего террасируются склоны и проводится, иногда издалека, ирригаціонная вода.

Груши, яблоки, персики, айва, инжиръ, сливы, орѣхи и пр. въ большемъ или меньшемъ количествѣ служатъ объектомъ культуры повсюду въ южной части области и являются немаловажною статьею экспорта. И развитію плодоводства значительно помогаетъ удобство сообщенія съ Батумомъ.

Пути сообщенія въ области оставляютъ желать многого. Здѣсь имѣется всего двѣ шоссейныхъ дороги: одна по Аджарскому ущелью на Ахалцихъ, другая — по Чорохскому до Артвина и далѣе на Арданучъ, Яланузчамскій переваль и Ардаганъ. Въ сторонѣ отъ этихъ сухопутныхъ магистралей существуютъ лишь выючныя тропы и въ большинствѣ случаевъ очень скверныя; въ Имерхевскомъ ущельѣ нѣтъ уже и выючныхъ дорогъ, а лишь мѣтко обозначаемыя туземцами „гячи-юли“ — козьи тропки, съ которыхъ срываются нерѣдко въ пропасть и опытные ходоки-туземцы. Но кромѣ сухопутнаго сообщенія существуетъ еще одно: это — каючное сообщеніе по Чороху. Чорохъходимъ для каюковъ — мѣстныхъ плоскодонныхъ длинныхъ и узкихъ лодокъ — отъ Орджоха до Артвина и отъ Артвина вплоть до устья. Лишь у самаго Артвина подъ мостомъ существуютъ опасныя пороги, черезъ которые каюки приходится спускать безъ груза на канатахъ. Сообщеніе по Чороху внизъ удобнѣе сухопутнаго, ибо происходитъ гораздо быстрѣе: въ хорошую воду изъ Артвина до Эрге проплываютъ въ 6 часовъ. Для нѣжныхъ грузовъ, како-

фрукты, перевозъ по водѣ вмѣсто долгой тряски по шоссе въ нѣ 2—3 сутокъ, конечно, предпочтителенъ. И дѣйствитель- всѣ фруктовые грузы направляются въ Батумъ этимъ болѣе бырымъ и болѣе удобнымъ воднымъ путемъ. И артинскій ѣ является фруктовою биржею, гдѣ производятся сдѣлки и навливаются цѣны на фрукты, подвозимые со всѣхъ сторонъ южной части области сухимъ путемъ и водою. Насколько нительно и сейчасъ плодовое производство въ Артинскомъ гдѣ, могутъ показать собранныя мною въ 1907 и 1908 гг. ныя:

хн	до 7000 пуд.	на сумму до 14000 руб.
таны	" 1500 "	" 2500 "
ма	" 2000 "	" 3000 "
вы (въ сухомъ видѣ)	" 1500 "	" 4000 "
, (въ сыромъ видѣ)	" 800 "	" 1500 "
натъ	" 500 "	" 500 "
а	" 3000 "	" 1500 "
оградъ	" 15000 "	" 12000 "
иръ (сушеный) . . .	" 200 "	" 600 "
ковица (бекмезъ) . .	" 2000 "	" 4000 "
ча (пестиль)	" 1500 "	" 4000 "
ешня	" 2000 "	" 1800 "
ши	" 500 "	" 500 "
оки	" 3000 "	" 2000 "

Всего . . до 38000 пуд. на сумму до 66900 руб.

Табаководство въ Батумской области является также до- льно крупною отраслью сельскаго хозяйства. Въ 1909 г. пло- дъ, занятая подъ промышленныя табачныя плантаціи, опредѣ- ась для Батумской обл. цифрою въ 373 десятины, съ кото- къ было собрано 24197 пуд. (цифры взяты изъ Отчета За- ывающаго акцизн. сбор. Закавк. края за 1910 г.). Культурою аку занимаются жители Девскельскаго, Мургульскаго, Хатыль- го ущелій, особенно же въ Арданучскомъ участкѣ. И имѣю виду болѣе крупныя плантаціи; что же касается мелкихъ, то в разбросаны по всей области, но главнымъ образомъ въ Ар- инскомъ округѣ: въ 1909 г., по даннымъ вышеупомянутаго ета, въ Артинскомъ округѣ при 120 селеніяхъ (изъ общаго ла 160) имѣлась 2001 плантація, съ общою площадью въ 245

дес., и табаку было собрано 16451 п., въ Батумскомъ же округѣ плантацій имѣлось 1032 при 93 селеніяхъ (изъ общаго числа 288), съ общею площадью въ 128 десятинъ, и табаку собрано 7746 пудовъ. Воздѣлываются турецкіе сорта „самсунъ“ и „трапезонъ“. Батумскій табакъ хорошаго качества, но расцѣнивается ниже сухумскаго („самсунъ“ въ среднемъ 7 р. 50 к., „трапезонъ“ — 5 р. за пудъ). При такой расцѣнкѣ Батумская область производитъ табаку на 120—150 тысячъ рублей въ годъ.

Скотоводство въ Батумской области имѣетъ второстепенное значеніе, и причиною этому прежде всего недостатокъ пастбищныхъ угодій. Правда, мѣстами, напримѣръ, въ Верхней Аджаріи и въ Шавшетіи, скотоводство также является важнымъ подспорьемъ въ хозяйственной жизни населенія, но все-таки размѣры его довольно скромныя. Горныя пастбища, за исключеніемъ арсіанскихъ и яланузчамскихъ, находятся въ жалкомъ состояніи и едва способны прокормить немногочисленные гурты аджарцевъ. Во многихъ селеніяхъ Нижней Аджаріи одна корова, одинъ быкъ приходится на нѣсколько дымовъ. И это понятно: если трудно прокормить скотъ лѣтомъ, то еще труднѣе пропитать его зимою, такъ какъ сѣнокосныхъ угодій мало и сѣна получается такъ мало, что зимою скотъ кормятъ смѣсью сѣна съ сухими древесными листьями. Для этого до того времени какъ листья начинаютъ подготавливаться къ листопаду, т. е. въ августѣ, ихъ срубаютъ, связываютъ въ пучки и сушатъ на воздухѣ. Заготавливается такого рода кормъ съ разныхъ деревьевъ — преимущественно съ дуба, каштана и горнаго вяза, а также лавровишни, плюща и др. Въ послѣднее время эпидемическое развитіе во всей Батумской области мучной росы (*Oidium dubium*) на дубѣ грозитъ серьезнымъ кризисомъ обитателямъ Аджаріи и Шавшетіи въ дѣлѣ заготовки зимняго корма. Грибокъ этотъ поражаетъ главнымъ образомъ молодые побѣги, которые идутъ на кормъ.

Съ другой стороны, горныя пастбища Батумской области не цѣликомъ находятся въ пользованіи ея населенія. Такъ, пограничными съ Турціей яйлами пользуются и жители турецкихъ пограничныхъ селеній, а на арсіанскія и яланузчамскія яйлы пригоняется скотъ изъ Ардаганскаго округа, Ахалцихскаго уѣзда и даже изъ далекой Тушетіи.

Настоящими скотоводами являются уже упомянутые выше курды, а также гемшинли, имѣющіе по нѣсколько тысячъ головъ

наго и мелкаго скота. Зимой они держатъ скотъ на подножномъ угу, пользуясь за арендную плату казнь, сельскимъ обществамъ и инымъ владѣльцамъ кукурузными полями Кахаберской равнины и лѣсными зарослями Кара-Шальвара въ русскомъ Лазистанѣ. При наступленіемъ лѣта они со всѣмъ своимъ домашнимъ скотомъ, чадырами (палатками), женами и дѣтьми, собаками, кошками и даже домашнею птицею направляются по батумо-ардаганскому шоссе на Яланузчамъ и кочуютъ по Бильбилану, Йигли и другимъ пастбищамъ. На осень они такимъ же путемъ возвращаются на зимнія кочевки.

Продуктами молочнаго хозяйства являются масло и сыръ, изготовляемые довольно грязно и примитивнымъ способомъ. Сыръ готовится главнымъ образомъ изъ снятого молока. Способы приготовления у аджарцевъ, шавшей и курдовъ одинаковые. И масло и сыръ отчасти расходятся въ области, отчасти вывозятся на рынокъ въ Батумъ. На яйлахъ стоимость масла колеблется отъ 8 до 10 руб. за пудъ, сыра — отъ 4 до 6 рублей.

Изъ другихъ побочныхъ занятій слѣдуетъ указать на *рыболовство* и *дельфиновый промыселъ* въ прибрежныхъ селеніяхъ Кахаберстана, далѣе — на *каючный промыселъ* и *пчеловодство*.

Изготовленіемъ каюковъ занимается главнымъ образомъ селеніе И. н. Марадиди: это настоящая каючная верфь. Это же селеніе представляетъ преимущественно и шкиперовъ, такъ называемыхъ *каюковъ*.

Пчеловодство въ Батумской области ведется довольно оригинальнымъ образомъ. Пасѣкъ въ нашемъ смыслѣ почти не существуетъ, если за таковыя не считать одного, другого десятка дупляныхъ лежаковъ, которые можно встрѣтить въ нѣкоторыхъ селеніяхъ. Гораздо распространеннѣе лѣсныя пасѣки, гдѣ ульи укрѣплены на деревьяхъ. Типъ ульевъ тотъ же, т. е. лежаки-дуплянки. Деревья выбираются покрупнѣе и особеннымъ предпочтеніемъ пользуется букъ, на которомъ, какъ увѣряютъ жители, ульи находятся въ полной безопасности отъ покушеній четвероногого лакомки-медвѣдя. Такія лѣсныя пасѣки являются наиболѣе интенсивнымъ образчикомъ пасѣчнаго хозяйства, и мнѣ приходится встрѣчать такія, которыя насчитывали въ себѣ не одну сотню колодокъ, но зато занимали и площадь въ сотни десятинъ. Ульи за подобнаго рода пасѣкою, конечно, минимальный, такъ какъ вся забота хозяина ограничивается передъ роеніемъ установкою новыхъ ульевъ, которые внутри опрыскиваются сахарною

или медовою водою, иногда ароматизируемою различными душистыми губоцвѣтными, особенно видомъ р. *Thymus*; въ концѣ лѣта хозяинъ является за своею долею меда и воска. Вотъ и весь уходъ.

Еще оригинальнѣе пасѣки, расположенныя на отвѣсныхъ скалахъ вертикальными или горизонтальными рядами, какъ ихъ можно встрѣтить въ Мургульскомъ ущельѣ, на примѣръ, около с. Капарджетъ. Особенно славится медомъ с. Багинъ, пасѣки котораго занимаютъ сотни десятинъ лѣса на склонахъ Девскельскаго ущелья.

Таковы разнообразныя отрасли хозяйства и промышленности въ Батумской области.

Хотя *лѣсные богатства* Батумской области могли бы также быть цѣлесообразно использованы для улучшенія благосостояннн жителей ея, однако этихъ богатствъ населеніе не умѣетъ цѣнить, и въ настоящее время происходитъ буквально хищническое ихъ уничтоженіе, въ будущемъ могущее повести къ весьма серьезнымъ послѣдствіямъ.

Собственно говоря, если отвлечься отъ нижней, культурной полосы, гдѣ климатическія условія вмѣстѣ съ дѣятельностью человека уничтожили лѣса, повидимому, окончательно, вся остальная область по существу страна лѣсная, и, если далеко не вездѣ лѣсной ея характеръ сохранился въ наше время, виною этому исключительно человекъ. Есть несомнѣнныя указанія на то, что нынѣ обнаженные отъ лѣсовъ склоны Артвинскаго, Арданучскаго и Шавшето-Имерхевскаго участковъ были покрыты лѣсами, и тѣ сухолюбивыя формаціи, которыя нынѣ проникли не только до сѣверныхъ предѣловъ Шавшетіи, но даже перешли по ту сторону Аджаро-Шавшетскаго хребта, въ среднюю Аджарію, относятся къ формаціямъ вторичнымъ, возникновенію которыхъ человекъ способствовалъ уничтоженіемъ лѣсовъ. При сухомъ и жаркомъ климатѣ южной части Батумской области, на мѣстѣ разъ уничтоженнаго лѣса естественное возобновленіе его почти исключается. Дождями смывается тонкій слой почвы, на поверхность выступаютъ материнскія породы, вывѣтриваніе которыхъ происходитъ здѣсь чрезвычайно быстро. Происходитъ образованіе осыпей, обваловъ. Если мѣстами древесная растительность дѣлаетъ новую попытку завоевать территорію, существенною помѣхою ей является скотъ, единственными пастбищами для котораго являются въ

убки. Еще опаснѣе для возобновляющихся породъ стада козъ: рѣшительный и злѣйшій врагъ лѣсовозобновленія.

Но не щадятся лѣса не только нижней и средней зонъ, но и верхней. Здѣсь поводы къ гибели лѣса бываютъ многочисленны. То ночевавшій въ лѣсу путникъ не позаботился потушить заведеннаго на ночь костра — и на утро пожаръ истребилъ цѣлыя десятки, даже сотни десятинъ; иногда бываютъ и умышленные поджоги: поджигаютъ лѣсныя пасѣки, какъ, на примѣръ, указывали мнѣ въ Девскельскомъ ущельѣ, банинцы; лѣса тамъ половину хвойные и пожаръ легко и быстро распространяется.

Но больше всего вырубается лѣсовъ въ тщетной надеждѣ увеличить площадь пастбищъ. Я уже говорилъ, что пастбища большей части Батумской области весьма низкаго качества. Большая ихъ часть является не естественными альпійскими лугами, а просто обширными лѣсными полянами верхней лѣсной зоны. По моимъ наблюденіямъ, граница лѣсной и альпійской области сильно понижена искусственно и эта депрессія границы является явленіемъ для всей области. Преобладающими элементами въ ней поэтому являются крупныя многолѣтнія травы, въ общезнакомомъ пренебрегаются, а нѣкоторыя, какъ, на примѣръ, различные виды пшеницы, дельфиніумы, *Veratrum* и др., ядовиты и потому не употребляются скотомъ, всѣ онѣ разрастаются чрезвычайно быстро и снимаютъ тотъ растительный покровъ, который являлся бы естественнымъ кормомъ для скота. Многіе кустарники, особенно *Rubus*, рододендры и др. способствуютъ также быстрому и прогрессивному засоренію горныхъ пастбищъ. И невѣжественность и жестокость аджарца указываютъ ему единственнымъ выходомъ изъ этого положенія вырубку лѣса. Лѣсъ вырубается или выжигается, возникаетъ новая яйла, но черезъ нѣсколько лѣтъ и ее покидаетъ та же участь.

Но бываетъ и хуже. Если рельефъ крутой, то почвенный слой, разрыхляемый тысячами копытъ крупнаго и мелкаго скота, ежедневно топчущагося на одномъ мѣстѣ за поискомъ скуднаго корма, легко начинаетъ смываться снѣговыми и дождевыми водами и на мѣстѣ яйлы образуется каменистая розсыпь или голыя скалы. Такая картина наблюдается на Шавшетскихъ горахъ, въ Карчхальскомъ массивѣ. Здѣсь происходитъ прогрессивное и быстрое превращеніе яйлъ въ неплодныя каменистыя розсыпи.

Такимъ образомъ, отчасти въ силу своей некультурности отчасти давимое кольцомъ нужды, бѣдное, полунищее населеніе Аджаріи и Шавшетіи само затягиваетъ себѣ на шею петлю, лишаясь и лѣсовъ, и горныхъ пастбищъ. И на это нужно обратить вниманіе, пока не поздно. Нельзя винить администрацію за недостаточно бдительный надзоръ за лѣсами: фактической надзоръ немислимъ тамъ, гдѣ на весь громаднѣйшій Артвинскій округъ существуетъ одинъ лѣсничій, въ распоряженіи котораго какой-нибудь десятокъ, полтора объѣздчиковъ. Нельзя осуществлять надзора тамъ, гдѣ до сихъ поръ лѣса не устроены. Но, повторяя съ этимъ нужно слѣшить, ибо съ юга уже надвигается армія армянскихъ сухолюбивъ, не друзей, а враговъ человѣка, и, если во-время не остановить нашествія этой арміи, передовые развѣдчики которой уже перебрались черезъ Шавшетскій хребетъ въ Аджарію, страна изъ лѣсной постепенно превратится въ нагорно-степную. Такую эволюцію уже прошли сосѣднія страны, напримѣръ, сосѣдній съ Артвинскимъ Ольтинскій округъ.

А между тѣмъ лѣсамъ Батумской области не чужды весьма цѣнные породы, какъ, напримѣръ, каштанъ, который скоро станетъ рѣдкостью какъ строевое дерево, сосна, пихта и ель, наконецъ тотъ же дубъ, который теперь растетъ корявымъ и суковатымъ, а могъ бы давать также прекрасный строевой матеріалъ.

Говоря о Батумской области, нельзя обойти молчаніемъ ея *рудныхъ богатствъ*. Богатства эти еще плохо извѣстны, плохо изслѣдованы, но, несомнѣнно, ихъ здѣсь много въ нѣдрахъ земли. Въ настоящее время, повидимому, нѣкоторыя изъ рудопромышленныхъ предпріятій прочно стали на ноги: изъ нихъ можно назвать Дзансульскіе мѣдные рудники и заводы, рудники Сименса въ Кварцхалѣ, ходскія мѣдныя находженія. Дзансульскіе заводы, пережившіе долгіе годы опытовъ и неустойчивъ, въ настоящее время, какъ мнѣ передавали въ прошломъ году, остановившись на новомъ способѣ воднаго обогащенія руды, даютъ мѣсячный выходъ выплавленной мѣди въ 12—15 тысячъ пудовъ и рассчитываютъ поднять производительность еще выше (кажется, до 30 тысячъ пудовъ). Недавно открыты, говорятъ, очень богатые залежи марганца въ Картлинскомъ ущельѣ; эксплуатаціею ихъ думаетъ заниматься французская компанія, сейчасъ ведутъ развѣдки и во время моего пребыванія въ прошломъ году въ области шли слухи о проведеніи туда изъ Батума узко-колейной электрической дороги.

Наконецъ, въ области извѣстны залежи недурного мрамора (о Орджоха), серебряно-свинцовой руды, графита и др. Разю горнопромышленности сильно мѣшаетъ плохое состояніе и сообщенія, а также сильно развившаяся въ послѣднее время не только въ Артвинскомъ округѣ, но уже и въ Аджаріи спекуляція, направленная не къ изслѣдованію и работкѣ рудныхъ богатствъ, а къ легкой наживѣ путемъ перекачки заявокъ. При этомъ спекулянты дѣйствуютъ не всегда совѣстно и компрометируютъ дѣло, несомнѣнно, имѣющее значность.

Въ заключеніе я позволю себѣ бросить общій взглядъ на культурное и экономическое состояніе края. Какъ мы видѣли, природа не обдѣлила его своими дарами. Въ Ватумской области, и лѣса, и горныя пастбища, есть на-лицо и почвенныя, и климатическія условія, обещающія въ будущемъ развитіе сельско-хозяйственной культуры. Съ одной стороны, побережье съ почти тропическимъ климатомъ, подающее большія надежды на разведеніе цѣнныхъ культуръ, каковы апельсины и мандарины, чай, бананы и, быть можетъ, многое другое. Съ другой стороны, внутренняя часть области съ богатыми перспективами плодоводства, огородарства и культуры маслинъ. По-серединѣ между ними лежатъ одаренныя, но все же вполне пригодныя для сельско-хозяйственной культуры ущелья Аджаріи и Лазистана. Но вездѣ хозяйство, чтобы быть прибыльнымъ, должно быть интенсивнымъ; во-вторыхъ — необходимо вездѣ и всюду просвѣщеніе и просвѣщеніе. Необходимо вывести жителя изъ того состоянія культурнаго консерватизма, въ которомъ онъ живетъ впроголодь и воздѣлываетъ кукурузу, либо трясется въ маляріи, обрабатывая въ своихъ оврагахъ рисъ. Нужно научить его, показать ему новые объекты культуры, новые приемы культуры, а для этого прежде всего намъ необходимо самимъ хорошенько познакомиться съ страной, которою мы владѣемъ уже четвертый десятокъ лѣтъ, но которую, при этомъ, въ этомъ, плохо еще знаемъ. Нужно, далѣе, обратить особенное вниманіе на состояніе лѣсовъ и горныхъ пастбищъ и на пути къ ихъ использованию ими элементъ хозяйственности: отъ этого зависитъ благосостояніе не только современнаго, но еще большаго числа поколѣній. Охраненіе этихъ естественныхъ богатствъ является государственной важности.

Весьма настойчивою является также необходимость устройства путей сообщеній, такъ какъ съ проведеніемъ ихъ еще одна

перспектива могла бы открыться передъ населеніемъ нѣкоторыхъ частей области, именно Верхней Аджаріи и Шавшетіи — я разумѣю ихъ значеніе какъ *горныхъ станцій*. Удивительно живописныя, обладающія прекраснымъ горнымъ климатомъ мѣста эти ничуть не уступали бы Боржому и Абастуману и не только привлекали бы на лѣто къ себѣ дачниковъ изъ Батума, у которыхъ лѣтнихъ дачъ, собственно говоря, хорошихъ нѣтъ, но могли бы служить прекрасными станціями для слабогрудыхъ, нервныхъ и т. д. Теперь ими нельзя пользоваться, такъ какъ, во-первыхъ, туда не добраться иначе, какъ пѣшкомъ, во-вторыхъ, тамъ нельзя получить даже минимальныхъ удобствъ въ смыслѣ помѣщенія, нищи и т. д.

Я кончаю. Въ своемъ сообщеніи мнѣ пришлось слишкомъ бѣгло коснуться всего, и каждый отдѣлъ моего сообщенія могъ бы послужить самостоятельною темою. Многого мнѣ пришлось даже не упоминать совсѣмъ — на примѣръ, того высокаго интереса, который представляетъ Батумская область съ точки зрѣнія исторической и археологической, какъ древняя колыбель грузинскаго христіанства, памятники котораго изобилуютъ въ видѣ развалинъ церквей. Извѣстныя развалины Долисаханы, Опизы, Порты, Берты, Тбета были предметомъ работъ академика Марра.

Но я и не задавался цѣлью въ одинъ вечеръ, впродолженіе одного часа познакомить собраніе подробно съ этою интересною окраиною Кавказа, съ этимъ своеобразнымъ кусочкомъ М. Азіи въ Россіи. Я хотѣлъ только отмѣтить вашему вниманію то основное въ природѣ и хозяйствѣ страны, что показалось интереснымъ мнѣ самому во время моихъ поѣздокъ. Въ будущемъ я надѣюсь еще имѣть случай вернуться подробнѣе къ нѣкоторымъ отдѣламъ моего сегодняшняго сообщенія, теперь же, если мнѣ удалось познакомить васъ съ Батумскою областью вообще и возбудить въ нѣкоторыхъ изъ васъ желаніе самимъ побывать въ этой странѣ, я почту свою задачу выполненною.

Ю. Н. Вороновъ.

Къ фаунѣ Arachnoidea западнаго Закавказья.

Нѣтъ сомнѣнiя, что среди наукообразныхъ Кавказскаго края болѣе интересными являются сольнуги и скорпионы.

Въ моей коллекціи хранится небольшой спиртовой и сухой рiаль по скорпионамъ окрестностей Кутаиса и Батума, собранною и моими учениками по кутаисской мужской гимназiи время нашихъ пѣшеходныхъ экскурсiй.

Первый попавшій въ мою коллекцію экземпляръ мингрельскаго скорпиона (*Euscorpium mingrelicum* Kessl.) — *морiэли* поименски — пойманъ во дворѣ кутаисской мужской гимназiи, въ небольшомъ садикѣ, среди древесной трухи и старыхъ, задрѣвшихъ древесныхъ листьевъ, моимъ ученикомъ Алексѣемъ Жгентиювѣ 1908 г. Это былъ типичный мингрельскiй скорпионъ, новою около 3,5 см., желто-бураго цвѣта.

Въ томъ же году и въ послѣдующихъ мингрельскiй скорпионъ былъ найденъ нами среди камней у развалинъ Багратоваго храма на Архiерейской горѣ. Но особенно многочисленными оказались скорпионы въ Аджаметскомъ лѣсу, лежащемъ на лѣвомъ берегу р. Квирилы, по обѣимъ сторонамъ багдадскаго шоссе, идущаго отъ Кутаиса чрезъ Зекарскiй переваль на Абасгань.

Въ этомъ лѣсу, за Ананьевскимъ хуторомъ, подъ корою какаго сваленнаго полусгнившаго дерева, въ трухлявой его древесинѣ или подъ самымъ деревомъ наконецъ, мы всегда находили десятки скорпионовъ; въ трухѣ, среди слежавшихся листьевъ, они быстро скрывались съ глазъ наблюдателя, и нужно было большое вниманiе и быстрота моихъ молодыхъ спутниковъ — туземцевъ, чтобы во-время выхватить изъ трухи ускользающую добычу.

Другое извѣстное мнѣ мѣсто въ окрестностяхъ Кутаиса, такъ очень обильное скорпионами, находится въ горахъ около Герасимскаго монастыря.

Здѣсь, на вершинѣ горы выше монастыря, есть полуразвалившаяся церковь или часовенка, окруженная со всѣхъ сторон небольшимъ кладбищемъ. На немъ, за часовнею, въ кучахъ камней, скорпионы встрѣчаются во множествѣ.

Около Кутаиса я никогда не слыхалъ объ укусахъ людей этимъ скорпиономъ и тѣмъ болѣе о какихъ либо болѣзненныхъ явленіяхъ, вызванныхъ его ужаленіемъ.

И я, и мои гимназисты зачастую хватали скорпионовъ голыми руками и ни разу не подверглись ихъ укусамъ.

Повидимому, для человѣка они не представляютъ никакой опасности.

Совсѣмъ молодыхъ скорпионовъ я находилъ въ Гелатахъ и Аджаметахъ во второй половинѣ лѣта, въ концѣ іюля, но наблюдений надъ ихъ размноженіемъ у меня нѣтъ.

Около Батума найти мингрельскаго скорпиона мнѣ не удалось. Зато здѣсь была добыта самка абхазскаго скорпиона (*Euseopius italicus abhasicus Nordm.*); въ неволѣ (10-го августа) она принесла молодыхъ скорпиончиковъ въ числѣ 62 штукъ, свѣтло-розово-желтаго цвѣта, съ двумя желтыми пятнами на головогрудяхъ.

А. М. Шугуровъ.



горячихъ источникахъ Исти-су въ верхнемъ теченіи р. Тертеръ.

Въ сочиненіи Меллера „Полезныя ископаемыя и минераль-
воды Кавказскаго края“ говорится о горячихъ источникахъ
верхнемъ теченіи р. Тертеръ слѣдующее: „по химическому
анализу почти не отличается отъ обыкновенной прѣсной воды и
содержитъ лишь незначительное количество сероводорода“.

Такъ какъ я неоднократно слышалъ о цѣлебномъ дѣйстви
и источниковъ, то, допуская, что анализъ вѣренъ, можно
предположить, что цѣлебнымъ своимъ свойствомъ источники
содержанію эманации радія. Болѣе близкое изслѣдованіе
было много интереснаго, и я рѣшилъ отправиться къ этимъ
ключамъ.

Я осмотрѣлъ два источника и нашелъ слѣдующее.

Первый источникъ расположенъ къ сѣверу отъ сел. Заръ-
тѣвомъ берегу р. Тертеръ, и вытекаетъ подъ базальтовымъ
слоемъ толщиной приблизительно въ 70 арш. (50 метр.). Темпера-
тура его, измѣренная въ самой трещинѣ, откуда онъ вытекаетъ,
равняется 42° Ц. Вода прозрачная, зеленоватая, безвкусная или,
болѣе, съ щелочнымъ вкусомъ. Если держать ее нѣкоторое время
въ роту, то чувствуется легкое пощипываніе. Количество вытека-
ющей воды равняется приблизительно 8 метрамъ въ минуту.
Въ одномъ мѣстѣ изъ воды выдѣляется газъ безъ запаха и не
зажигается (угольная кислота?). Очевидно, вода содержитъ
много Са, такъ какъ на далекое разстояніе окрестность покрыта
известковымъ туфомъ. Красноватый налетъ позволяетъ заключить
о содержаніи желѣза. Мѣстными жителями въ известковомъ туфѣ
объединенъ бассейнъ, черезъ который протекаетъ вода. Въ этомъ
бассейнѣ температура равняется $36\frac{1}{2}^{\circ}$ Ц. Известковые туфы на-
ходятся въ этомъ мѣстѣ на 1 — $1\frac{1}{2}$ метра надъ рѣкой.

Второй источникъ расположенъ приблизительно верстахъ въ
двѣхъ къ югу отъ сел. Мамедъ-сафи у подножія горы Дали-
нъ. Онъ значительно обильнѣе перваго: даетъ приблизительно

30 литровъ въ минуту. Температура у самаго выхода изъ свадравняется 55° Ц. Вкусъ и видъ воды такой же, какъ у вода перваго источника. Если къ свѣже-взятой водѣ прилить слабокислоты (достаточно немного вина), то ясно замѣчается „запаханіе“ (H_2CO_3). Вокругъ этого источника тоже имѣются сильныя отложенія известковаго туфа. Покрывающій источникъ слой тавкмолодого вулканическаго происхожденія. Самое сильное выдѣленіекрасноватой субстанціи происходитъ при 52° Ц. Здѣсь устроенытри бассейна для купанія. Въ первый вода втекаетъ прямо, потому она значительно горячѣе, чѣмъ въ двухъ другихъ бассейнахъ: температура ея тутъ равна $48\frac{1}{2}^{\circ}$ Ц., я могъ держать вней ноги только нѣсколько секундъ. Ко второму бассейну водатечетъ болѣе продолжительное время и при этомъ охлаждается до 42° Ц. Здѣсь уже можно свободно купаться. Третій бассейнъокруженъ невысокою стѣною. Сюда притекаетъ свѣжая вода лишьвъ томъ случаѣ, если немного затруднить теченіе въ другіе бассейны. Такимъ образомъ, можно по желанію регулировать температуру воды въ этомъ послѣднемъ бассейнѣ. Около бассейновъустроены двѣ сакли, двери которыхъ заложены камнями; онѣочевидно, устроены для купающихся. Источники эти признаютсяочень дѣйствительными противъ ревматизма.

Э. А. Гофманъ.



Измѣненіе кавказскаго берега Чернаго моря *.

Начиная съ 1906-го года я ежегодно предпринималъ по-
и въ разные пункты кавказскаго побережья Чернаго моря и
по-малу обслѣдовалъ его на всемъ протяженіи отъ турецкой
ицы до Керченскаго пролива.

Научною цѣлью моихъ поѣздокъ было зоогеографическое
ислѣдованіе края, но попутно я производилъ и другія наблюде-
нія между прочимъ и геологическія, насколько они были мнѣ
интересны. Явленія, вліяющія на измѣненіе очертанія берега мо-
ло благодаря страшному размыву берега у Батума зимою 1910—
11, обратили на себя общее вниманіе, почему я и рѣшаюсь
рассказать то, что удалось мнѣ, наблюдая мимоходомъ и пре-
жде совершенно другія цѣли, подмѣтить по этому вопросу.

При взглядѣ на карту восточнаго берега Чернаго моря нель-
зя не обратить вниманія, что онъ на всемъ своемъ протяженіи
представляетъ ровную, цѣльную линію, не прерываемую ни вы-
ступами мысами, ни заливами. Я объясняю себѣ это обстоя-
тельство такимъ образомъ. Когда поднялись Кавказскія горы, и
въ подходящія къ берегу, каждая складка, каждый хребетъ
существовали выдающимся въ море мысомъ, подобно тому, какъ
и теперь еще концы Большаго Кавказа оканчиваются полуостро-
вами Таманскимъ и Апшеронскимъ. Такимъ образомъ, *тогдашній
берегъ Чернаго моря былъ изрѣзанъ не меньше, чѣмъ
теперь южная оконечность Балканскаго полуострова.* Особенно
интересенъ заливъ находился на мѣстѣ теперешней Колхидской низ-
ины.

Атмосферическіе осадки, выпадающіе на горахъ, дали на-
рученію, которыя естественно направились по впадинамъ
образовавшимся складками земной коры, т. е., слѣдова-
тельно, въ глубокія бухты между ними. Разрушеніе горъ атмо-

* Доложено въ общемъ собраніи членовъ Отдѣла 2 марта 1911 года.

сферическими осадками и вѣтромъ началось, конечно, съ перваго же дня ихъ существованія, и рѣчки сейчасъ же начали выносить продукты разрушенія внизъ по ущельямъ и засыпать ими заливы, въ которые онѣ впадали.

Эти чисто теоретическія соображенія вполне подтверждаются непосредственными изслѣдованіями и наблюденіями, ибо эта работа рѣчекъ продолжается и теперь, ни на мгновение не прерываясь, и происходитъ такъ же, какъ и миллионы лѣтъ тому назадъ, хотя, вѣроятно, и въ гораздо меньшемъ масштабѣ.

Эта работа рѣкъ повлекла за собою полное засыпаніе и уничтоженіе всѣхъ вдававшихся въ сушу бухтъ и заливовъ. Рѣки, конечно, продолжали свою дѣятельность, но по выходѣ изъ за защиты скалистыхъ мысовъ, образовывавшихъ засыпанную теперь бухту, онѣ, въ противовѣсъ своей созидательной работѣ, встрѣтили разрушительныя силы морского прибоа и морскихъ теченій. Эти силы ограничивали увеличеніе суши на счетъ выносовъ рѣкъ и не позволяли ныносамъ выдаваться въ море дальше ихъ скалистой защиты.

Исчезновеніе большого Колхидскаго залива шло инымъ путемъ. Здѣсь многочисленныя рѣки, впадавшія въ него какъ съ Большого, такъ и съ Малаго Кавказа, вначалѣ сильно опрѣснили его и сдѣлали мелкимъ. Выносы рѣкъ продолжали, очевидно, теченіемъ, существовавшимъ въ самомъ заливѣ, нестись дальше къ морю и только на линіи теперешняго берега встрѣчались съ такимъ теченіемъ и прибоемъ, которые останавливали дальнѣйшее движеніе этихъ выносовъ и скоро образовали длинную косу, совершенно отрѣзавшую заливъ отъ моря и превратившую его въ лагуну. Тогда начался процессъ зарастанія этой лагуны по краямъ камышомъ и торфянымъ мхомъ. Рѣки продолжали, конечно, свою работу. На торфяникѣ, становившемся все толще, появились деревья, и, такимъ образомъ, заливъ исчезъ совершенно. Единственные остатки его теперь представляютъ озера Палеостомъ и Имнати, между которыми лежитъ обширное торфяное болото. По многимъ причинамъ я имѣю основаніе предполагать, что воды этихъ озеръ и теперь соединяются между собою подъ нетолстою еще здѣсь торфяною покрывкой.

Такимъ образомъ, примизна береговой линіи объясняется довольно легко и удовлетворительно.

Гораздо труднѣе объяснить причины разрушенія моремъ берега, разрушенія имъ того, что оно еще недавно само создало.

о здѣсь, вѣроятно, является измѣненіе направленія морского течения и морскихъ теченій, которыя, къ слову сказать, еще совершенно не изслѣдованы.

Какъ примѣръ разрушенія моремъ суши, созданной рѣчными наносами, укажу на мысъ Пицунду.

За двѣ мои поѣздки туда я довольно обстоятельно обслѣдываю эту интересную мѣстность, которую рѣка Бзыбъ и высокие холмы совершенно отгораживаютъ отъ остальной Абхазіи.

Не нужно обладать большими геологическими свѣдѣніями, чтобы убѣдиться, что вся почва этого мыса и даже ближайшихъ къ нему мѣстъ состоитъ изъ рѣчныхъ выносовъ и является, слѣдовательно, результатомъ дѣятельности Бзыби и морского прибоя. Вотъ историческія указанія на измѣненіе теченія Бзыби и на существованіе ея прежняго теченія въ видѣ озера Инкитъ и другого, болотнаго.

Далѣе мое вниманіе привлекли дороги, прорѣзывающія эту мѣстность. Всѣ онѣ идутъ какъ бы по плоскимъ неширокимъ валамъ, по обѣимъ сторонамъ которыхъ мѣстность ниже и болотистая, такъ что своротить съ дороги невозможно. Уже самое поверхностное изслѣдованіе съ очевидностью показало, что валы эти не что иное, какъ береговья дюны, т. е. слѣды бывшаго здѣсь моря. Исколесивъ мѣстность во всѣхъ направленіяхъ, я нашелъ четыре или пять такихъ прежнихъ береговыхъ линій, параллельныхъ другъ другу.

Это обстоятельство, въ связи съ тѣмъ, что нынѣ Бзыбъ уже не существуетъ, ушла отсюда, и съ тѣмъ, что эти древнія дюны покрыты густою рощею особаго вида сосны (*Pinus pithyusa*) — вида, котораго ботаники рассматриваютъ какъ реликтъ третичной флоры, заставляетъ думать о томъ, что этотъ участокъ суши образовался некогда, когда нынѣшняго морского теченія еще не было, — по крайней мѣрѣ, до прорыва Босфора, ибо теперешнее теченіе Чернаго моря своимъ происхожденіемъ именно этому прорыву и, при отсутствіи его, образованіе столь большого участка суши и немыслимо.

Теперешнее направленіе теченія и морского прибоя стремится уничтожить Пицунду. Изъ исторіи мы знаемъ, что здѣсь существовалъ славный, богатый городъ Питіунтъ, существовавшій въ древности, по Страбону, 30 верстъ! Въ настоящее время сохранился только храмъ, выстроенный, вѣроятно, въ сторонѣ отъ города, императоромъ Юстиніаномъ Великимъ въ 551 году. Ника-

кихъ развалинъ поблизости нѣтъ, и не остается никакого сомнѣнія, что большая площадь того полуострова, на которомъ стояла Питіунтъ, размыта и поглощена моремъ. По собраннымъ здѣсь мною свѣдѣніямъ, размывъ и теперь продолжается съ большою силой.

Отъ рыбаковъ я слышалъ раньше, что всѣ деревья, которыя р. Бзыбъ выноситъ въ море, собираются въ Пицундской бухтѣ и стоятъ на днѣ ея въ вертикальномъ положеніи. Однако, взгляда на карту достаточно, чтобы понять, что при существующемъ морскомъ теченіи, направляющемся вдоль берега съ юго-востока на сѣверо-западъ, такое странствованіе деревьевъ совершенно невозможно. Несомнѣнно, все выносимое Бзыбью захватывается этимъ теченіемъ и уносится на сѣверъ. Изслѣдуя здѣсь берегъ, я нашелъ, что въ самой глубинѣ бухты, какъ разъ въ томъ мѣстѣ, гдѣ течение прямо бьетъ въ берегъ, берегъ этотъ представляетъ обрывы, носящіе всѣ слѣды размыванія. Прибрежные холмы къ морю были обращены почти совершенно отвѣсными обрывомъ, на вершинѣ котораго виднѣлись деревья, половины корней которыхъ была уже обнажена и беспорядочною сѣтью висѣла въ воздухѣ. Въ одномъ мѣстѣ я встрѣтилъ на берегу целую глыбу съ небольшимъ деревомъ, съхавшую, очевидно, съ вершины холма. Противоположная сторона холма представляла крутой скатъ, густо заросшій лѣсомъ. Холмы состояли изъ мягкихъ прѣсноводныхъ осадочныхъ породъ, и я не умѣю объяснить ихъ происхожденія. Послѣ этого осмотра у меня не оставалось уже, конечно, никакого сомнѣнія въ томъ, что лѣсъ на днѣ Пицундской бухты, о которомъ рассказывали рыбаки, нѣкогда покрывалъ прибрежные холмы, нынѣ размытые моремъ.

Слѣды размыва я видѣлъ и тамъ, гдѣ растетъ знаменитая сосновая роща. На памяти здѣшнихъ старожиловъ моремъ были оторваны и унесены участки съ сотнями деревьевъ.

На всемъ обслѣдованномъ мною пространствѣ отъ Гагръ до Анапы, гдѣ берегъ высокъ и отвѣсно обрывается къ морю, размываніе идетъ очень замѣтно, и многіе владѣльцы прибрежныхъ участковъ жаловались мнѣ, что ихъ владѣнія ежегодно замѣтно уменьшаются. Такое разрушеніе замѣтно вездѣ, гдѣ берегъ сложенъ изъ мягкихъ, рыхлыхъ породъ. Особенно ясны слѣды размыванія на выступающихъ въ море мысахъ, которые всѣ имѣютъ какъ бы срѣзанную вершину. Одинъ изъ землевладѣльцевъ около Новороссійска сообщилъ мнѣ, что, по его наблюденіямъ, море

одно отмываетъ отъ берега слой земли толщиною около чести аршина.

Такимъ образомъ, мы видимъ, что неизмѣнными не остаются низменные, ни высокіе берега. Но въ общемъ можно сказать, что созидательная работа рѣкъ теперь уже почти окончилась, и что наиболѣе сильно подверженъ размыванію высокій берегъ сѣверу отъ Ріонской низменности. Низменный же берегъ, ктому, довольно устойчивъ, такъ какъ вдоль него идетъ низкій пляжъ, совершенно ослабляющій силу волнъ. Исключеніе составляетъ лишь древняя наносная суша, какъ, напр., мысъ Пиль, но въ разрушеніи ея главную роль играетъ, какъ кажется, морское теченіе, а не прибой.

К. А. Сатунинъ.

БИБЛИОГРАФІЯ.

Я. П. ЩЕЛКАНОВЦЕВЪ. Къ познанію фауны прямокрылыхъ (*Orthoptera*) Кавказа. Оттискъ изъ „Работъ Лабораторіи Зоолог. Кабинета рат. Варшавскаго Универ.“ („Извѣстія Императ. Варшавскаго университета“). Варшава. 1909.

Реферлируемая работа г. Щелкановцева представляет собою изложение результатов обработки имъ коллекціи кавказскихъ *Orthoptera* Московскаго Зоологическаго Музея, а также новѣйшихъ литературныхъ данныхъ, касающихся кавказскихъ прямокрылыхъ. По своему своему она раздѣляется на двѣ части: въ первой авторъ приводитъ списокъ извѣстныхъ доньше кавказскихъ представителей фауны прямокрылыхъ и дѣлаетъ попытку разобраться въ характерѣ ея, т. е. изучить, изъ какихъ элементовъ сложилась она и какимъ образомъ образовалась; вторая же носитъ специальный характеръ систематическаго изложенія обработанной авторомъ коллекціи.

Наибольшій интересъ представляетъ первая часть работы, и мы къ ней подробно остановимся на ней.

Общее число извѣстныхъ до сихъ поръ съ Кавказа видовъ *Orthoptera saltatoria* равно, по даннымъ автора, 152. Совокупность этихъ видовъ представляет собою чрезвычайно своеобразную смѣсь формъ съ весьма различнымъ географическимъ распространеніемъ. При этомъ разнообразіе состава фауны наблюдается главнымъ образомъ въ Закавказьѣ, почти всѣ сѣверо-кавказскія формы, за весьма немногими исключеніями, извѣстны также и изъ Закавказья.

Всѣхъ представителей кавказскихъ прямокрылыхъ авторъ разбиваетъ на слѣдующія восемь группъ:

1) Виды, имѣющіе широкое распространеніе, охватывающее или палеарктическую область, или, если часть ея, то простирающееся въ значительной мѣрѣ въ предѣлы сосѣднихъ областей. Такихъ видовъ 40, т. е. 27% всего количества, и это обиліе на Кавказѣ формъ, широко распространенныхъ по всей палеарктикѣ, притомъ заходящихъ часто далеко за предѣлы Кавказа, весьма характерное для данной мѣстности, обусловлено, по авторскому мнѣнію, положеніемъ Кавказа близъ границы палеарктической области и некоемъ отъ того узла, гдѣ сходятся фауны трехъ областей.

2) Виды альпійско-бореальные, заходящіе довольно далеко на сѣверъ, но не выходящіе далеко на востокъ. Ихъ всего 13, т. е. около 8%. Всѣ эти формы являются на Кавказѣ чѣмъ-то чуждыми, несомнѣнными пришельцами сюда съ сѣвера.

3) Виды альпійско-средиземноморскіе, частью распространены по всей средиземноморской зонѣ, но все-таки всегда заходящіе въ предѣлы альпійской зоны, частью только альпійскіе. Этихъ видовъ 20 (или 13%). Ничего особенно характернаго для фауны Кавказа эта группа не даетъ.

4) Виды южные, средиземноморскіе, широко распространенные въ средиземноморской зонѣ. Ихъ всего 4 (около 3%); по своей малочисленности эта группа имѣетъ еще меньше значенія, нежели предыдущая.

5) Виды *сѣверно-понтическіе*. Область распространенія этой группы занимает только довольно узкую полосу по сѣверному побережью Чернаго моря, заходя на западѣ до меридіана Вѣны и охватывая здѣсь и югу западную часть Чернаго моря точно такъ же, какъ на востокѣ, и заходя далѣ Каспія и Волги, она охватываетъ его восточный конецъ. Видовъ съ подобнымъ распространеніемъ въ фаунѣ Кавказа насчитывается 13, т. е. около 8% общаго количества.

6) Виды *южно-понтическіе*, т. е. такіе, область распространенія которыхъ охватываетъ Черное море съ юга и востока, занимая кромъ Кавказа Сѣверную Персію, Малую Азію и, для многихъ изъ нихъ, продолжаясь и въ Сирію. Ихъ 21 видъ, т. е. около 13% всего состава. Эта группа ярко обнаруживаетъ связь фауны Закавказья и южныхъ частей восточнаго конца альпійско-средиземноморской фауны.

7) Виды *круго-каспійскіе*, т. е. такіе, область распространенія которыхъ охватываетъ мѣстности, лежащія вокругъ Каспійскаго моря. Этихъ видовъ всего 11 (около 7%), и они служатъ показателемъ нѣкотораго, хотя и чрезвычайно незначительнаго, вліянія Туркестана на фауну кавказскихъ прямокрылыхъ.

8) Виды *автохтонные, исключительно кавказскіе*. Ихъ насчитывается 25, т. е. около 17%. Вся эта группа является чрезвычайно характерной и своеобразной; она собственно и придаетъ опредѣленную физіономію фаунѣ кавказскихъ прямокрылыхъ. Кромѣ того, она обнаруживаетъ общія черты съ круго-понтической группой (подъ такимъ названіемъ авторъ соединяетъ вмѣстѣ представителей сѣверо-понтической и южно-понтической группъ). Черты сходства этихъ двухъ группъ обнаруживаются: 1) въ общности родовъ прямокрылыхъ, входящихъ въ составъ ихъ фаунъ, и 2) въ обиліи безкрылыхъ формъ.

Это преобладаніе въ составѣ автохтонной кавказской и круго-понтической фаунъ безкрылыхъ родовъ авторъ объясняетъ геологическою исторіей мѣстности, нынѣ заселенной ими. Въ теченіе верхне-мѣловыя эпохи, а затѣмъ, послѣ нѣкотораго перерыва, въ теченіе эоцена и олигоцена эта мѣстность была покрыта водами океана, затопившими всю южную Россію, за исключеніемъ южно-русской гранитной полосы и острововъ на мѣстѣ нынѣшнихъ Кавказа и Крыма. Эти острова были заселены богатой фауной прямокрылыхъ, на которую долгая островная жизнь не могла не оказать своего вліянія, между прочимъ также и въ смыслѣ атрофіи крыльевъ. Нынѣшніе безкрылые представители кавказской круго-понтической фаунъ и есть потомки этихъ островныхъ безкрылыхъ родовъ; отсюда происходитъ и специфичность этихъ фаунъ, и рѣзкое отличіе ихъ отъ другихъ, позволяющія выдѣлить всю совокупность автохтонныхъ кавказскихъ и круго-понтическихъ безкрылыхъ формъ въ основное ядро очень древней автохтонной фауны какъ Кавказа, такъ и вообще круго-понтическихъ странъ.

По мѣрѣ отступанія эоценоваго и олигоценоваго морей, къ этому основному ядру фауны прямокрылыхъ Кавказа и всей круго-понтической области прибавились постепенно пришельцы съ соседнихъ громадныхъ материковъ, при чемъ первое вліяніе должны были оказать сѣверная Аф-

а и Сирія, ибо Кавказъ еще долго былъ отдѣленъ отъ Евразіи и Кестана сарматскимъ и арало-каспійскимъ моремъ.

Но по составу большей части своей фауны *Orthoptera saltatoria* и енно ея автохтоннаго ядра Кавказъ всецѣло приналежитъ Европѣ, сли отбросить позднѣйшія населенія, то его надо, на основаніи этой вы, въ зоогеографическомъ отношеніи соединить съ сѣверной половиной Малой Азіи, средней и сѣверной частью Балканскаго полуострова и южной полосой Европейской Россіи въ одну *крупно-понтическую ицію*.

Кромѣ того, по автору, для *Orthoptera saltatoria* необходимо слѣдуетъ признать связь фауны Кавказа и Крыма и даже, по крайней мѣрѣ, на основаніи сходства древняго основнаго ядра фауны этихъ формъ, соединить къ этимъ странамъ и южную полосу Европейской Россіи; принимаемое донынѣ, на основаніи известной работы *А. П. Семенова-Тяншанскаго* „Нѣсколько соображеній о прошломъ фауны и флоры Крымскія о полномъ отсутствіи связи между фаунами Кавказа и Крыма (въ достаточной степени, впрочемъ, добавимъ отъ себя, поколебленъ въ послѣднее время) основано только на томъ, что при сравненіи въ этихъ двухъ странахъ приняты во вниманіе не автохтонныя, древнѣйшія формы, а позднѣйшія населенія: къ тому же, горная часть Крыма, развѣ, повидному, гораздо больше признаковъ общаго происхожденія своей фауны съ Балкано-малоазіатской фауной.

Высказываемыя г. *Щелкановичевымъ* положенія относительно характера фауны кавказскихъ прямокрылыхъ, какъ мы видимъ, отличаются только отъ тѣхъ соображеній относительно характера вообще фауны Кавказа, съ которыми приходилось имѣть дѣло до сихъ поръ. Къ тому же, — насколько, конечно, можно судить о нихъ изъ краткаго, носящаго характеръ предварительнаго, сообщенія о нихъ автора, — онѣ приближаются къ дѣйствительно существующимъ отношеніямъ. Это твердится, напримѣръ, тѣмъ, что представителей и нѣкоторыхъ изъ этихъ отдѣловъ животнаго міра Кавказа можно, безъ особенной натяжки, распределить въ подобныя же группы. Такъ, среди рептилій Кавказа, подобно тому, какъ это указано г. *Щелкановичевымъ* для *Orthoptera*, преобладающими являются широко распространенные виды, а наибѣе характерными, послѣ группы автохтонныхъ кавказскихъ рептилій, тѣ виды, которые можно соединить въ группу крупно-понтическихъ формъ, имѣвшихъ къ тому же связь съ автохтонами. Точно такъ же и рептилій Кавказа Туркеставъ оказалъ ничтожное вліяніе, а имѣніе отсутствія связи между фаунами Кавказа и Крыма, опровергаемое *Щелкановичевымъ*, особенно чувствительные удары получило благодаря одкамъ послѣдняго времени именно въ области герпетологій.

А. Ф. Лайстеръ.

Л. С. БЕРГЪ. Замѣтки объ уровнѣ нѣкоторыхъ озеръ Армянскаго плоскогорья. „Землеводѣніе“, XVII, кн. II. Москва, 1910, стр. 66 — 80, съ 8 рис. въ текстѣ.

Авторъ названной статьи, посѣтившій въ 1909 году вулканическія горы русской части Армянскаго плоскогорья Табисцхурь, Ханчалы-

гёль, Туманъ-гёль, Тапараванъ, Лавашъ-гёль, Хозапинъ, Чалдыръ-гёль и Гокчу, приводитъ въ ней собранныя имъ свѣдѣнія о состояніи уровня упомянутыхъ озеръ, относимыхъ Л. С. Бергомъ, на основаніи однообразія высотъ надъ уровнемъ моря, на которыхъ онѣ расположены, къ „*плотиннымъ*“ озерамъ, занимающимъ мѣста пониженій въ сложенномъ изъ вулканическихъ породъ плоскогорьѣ, при чемъ пониженія эти превратились въ замкнутые бассейны, очевидно, благодаря потокамъ лавы, преградившимъ ихъ въ видѣ плотины.

Непроточное озеро Табисцхури (6531 ф. н. у. м., длина около 5¹/₂ в., ширина около 3¹/₂ в., наибольш. глубина 24,7 м.), по свѣдѣніямъ, собраннымъ авторомъ статьи, за послѣднія 5 — 6 лѣтъ прибываетъ, и уровень его повысился настолько, что вода озера затопила дорогу на берегу и превратила надводную косу въ подводную мель. Не имѣющее видимаго стока озеро Хозапинъ (5908 ф. н. у. м., длина около 8 в., шир. около 5 в., глубина ничтожна) до 1895 г., по свидѣтельству Ѳ. Ѳ. Каврайскаго, имѣло солоноватую воду, нынѣ же оказалось совершенно прѣснымъ, что можно объяснить сильною прибылью озера: оно прибываетъ уже года 3, и довольно большой полуостровъ на западномъ берегу озера, изображенный на всѣхъ картахъ, въ 1909 г. оказался уже превращеннымъ въ островъ. Озеро Гокча (6340 ф. н. у. м., наиб. длина около 67 в., наиб. шир. 30 в., наиб. глуб. 95 м.), начиная съ 1901 г., также сильно прибываетъ. За 5 лѣтъ (съ 1904 г. по 1909 г.) уровень его повысился болѣе чѣмъ на 1 метръ. Пристань въ с. Еленовкѣ на берегу озера затопляется; деревья на берегу острова Севангъ нынѣ стоятъ въ водѣ; въ р. Зангъ, вытекающей изъ озера, вода нынѣ идетъ въ большемъ количествѣ; мысъ противъ Еленовки распался нынѣ на рядъ погруженныхъ въ воду мелей *.

О состояніи уровня прочихъ посѣщенныхъ Л. С. Бергомъ проточныхъ озеръ — Ханчалы-гёль, Туманъ-гёль, Тапараванъ, Чалдыръ-гёль и непроточнаго озера Лавашъ-гёль свѣдѣній имъ не собрано; во всякомъ случаѣ, по его мнѣнію, свѣдѣній объ *усыханіи* этихъ озеръ въ настоящее время не имѣется.

По даннымъ, приводимымъ Л. С. Бергомъ, вода прибываетъ (съ 1895 г.) также и въ озерѣ Ванъ (въ турецкой Арменіи).

На скалистыхъ берегахъ озеръ Табисцхури и Хозапинъ авторомъ статьи высѣчены отмѣжки: на Табисцхури — на высотѣ 243 см. надъ уровнемъ озера (подъ сел. Кизиль-Килиса), на Хозапинѣ — на высотѣ 194 см. (къ сѣверо-востоку отъ ст. Конарбель, противъ второй версты шоссеиной дороги въ Карзахъ).

А. Ф. Лайстеръ.

* Нѣкоторыя свѣдѣнія о состояніи уровня воды въ Гокчѣ можно найти также въ статьѣ референта „Обзоръ изслѣдованій ихтиофауны озера Гокчи въ связи съ нѣкоторыми данными объ оро-гидрографическомъ характерѣ озера“ („Памятная книжка Эриванской губерніи на 1903 годъ“, стр. 176—179).

ЕЖЕГОДНИКЪ КАВКАЗСКАГО ГОРНАГО ОБЩЕСТВА ВЪ Г. ПЯТИГОРСКЪ, за 1908 и 1909 гг.). *Подъ редакціей И. И. Медвѣдкова. 130 стр. Дня п. Пятигорскъ. 1910.*

Возникшее въ 1901 году, по инициативѣ покойнаго Р. Р. Лейцин-Кавказское Горное Общество въ г. Пятигорскѣ издало въ 1910 году 3-й своего „Ежегодника“ (первый выпускъ, за 1902 — 1903 гг., изданъ въ 1904 году, второй — за 1904, 1905, 1906 и 1907 гг., въ году). Хотя, такимъ образомъ, сроки изданія отдѣльныхъ выпусковъ „Ежегодника“ далеко не соотвѣтствуютъ названію, носимому органомъ Кавказскаго Горнаго Общества, мы не можемъ не отнестись сочувственно къ той настойчивости, съ какою правленіе этого Общества, при совершенно неблагоприятныхъ денежныхъ ресурсахъ послѣдняго, все же стремится къ изданію носящихъ туристическій и научный характеръ трудовъ своихъ членовъ. Это стремленіе внести свой посильный вкладъ въ изслѣдованія и описанія своего района у Общества, жизнь котораго поневолѣ оживляется только въ курортный періодъ и насущныя нужды котораго сводятся къ организациі экскурсій для „курсовой“ публики и многочисленныхъ учащихся, можно только приветствовать; въ этомъ стремленіи мы видимъ доказательство того, что Обществомъ преследуется та высшая и конечная цѣль, къ которой должны стремиться всѣ подобныя общества — научное обследованіе своей территоріи, изъ котораго сознанія которой такъ легко превратится въ „общество для спорта“ и экспортованія живого груза для ознакомленія съ красотами природы (примѣромъ подобнаго метаморфоза можетъ служить, на примѣръ, некое отдѣленіе Крымско-Кавказскаго Горнаго Клуба).

Въ 3-мъ выпускѣ „Ежегодника“ (кромѣ свѣдѣній о личномъ составе, денежныхъ отчетовъ и протоколовъ, а также обзора дѣятельности Общества за 1908 — 9 гг.) помѣщены статьи: проф. А. Н. Краснова „Восхождение на гору Бозъ-дагъ“, Г. Абозина „Горная прогулка къ Горячимъ Нарзанамъ и ледникамъ сѣвернаго склона Эльбруса“, П. Абозина „Прогулка на Бермамытъ и по Хасаутскому ущелью“, О. Дунаевского „Прогулка по Главному Кавказскому хребту“, В. Лучника „Къ фаунѣ и флорѣ Кавказскихъ Минеральныхъ Водъ“, а также некрологъ Р. Р. Лейцингера.

Небольшая статья А. Н. Краснова посвящена описанію грязевого источника Бозъ-дагъ близъ ст. Баладжары Закавказск. жел. дорогъ и представляетъ собою, въ сущности, сводку данныхъ объ особенностяхъ его, собранныхъ тѣмъ-же авторомъ въ 1904 году въ интересной работѣ „Серіалы для знакомства съ грязевыми вулканами восточнаго Закавказья“ (Труды Общ. Естеств. при И. Харьк. Универс., т. 39, вып. 2). Статья Г. Абозина содержитъ въ себѣ описаніе поѣздки изъ Пятигорска къ источнику р. Малки къ ея верховьямъ, гдѣ расположены „Горячіе нарзаны“ — малкинскія термы, и далѣе, на перевалъ Ташъ-бурунъ (10080 м.), образующій водораздѣлъ между бассейномъ Терека съ одной стороны и Кубани — съ другой, съ котораго открывается видъ на ледники сѣвернаго склона Эльбруса Кынгыръ-сыртъ, Микель-гиръ, Уллу-Маметъ-сыртъ, Карачулъ и Уллу-чиранъ (Малкскій). Маршрутъ поѣздки довольно интересенъ и захватываетъ цѣлый рядъ ущелій притоковъ р. Малки

и водораздѣловъ между ними. Приводятся краткія свѣдѣнія о „теплыхъ нарзанахъ“ (18° Р.) и немногочисленные данныя о растительности посѣщенныхъ мѣстъ. Статья П. Абозина представляетъ очеркъ пѣшеходной экскурсіи изъ Кисловодска на Бермамытъ, въ ущелья рр. Хасаутъ и Урлешъ (притоки Малки), въ долину ниже-хасаутскихъ нарзановъ и обратно, чрезъ Кичъ-Малкинскія высоты въ Кисловодскъ. Къ статьямъ г. Абозинныхъ релакціей „Ежегодника“ приложенъ краткій научный очеркъ „нарзановъ“ (по Э. Э. Карстенсу) и даны таблицы химическаго состава температуръ и суточного дебита различныхъ группъ этихъ интересныхъ щелочныхъ углекисло-железныхъ источниковъ.

Въ статьѣ Э. Дунаевского описана попытка восхожденія на Эльбрусъ въ іюль 1909 года (авторъ и его спутники достигли высоты всего лишь 4800 метровъ), посѣщеніе ледника Шехильды (Чатынь-тау), Юзегійскаго (Бечосскаго) перевала, Сванетіи и Твиберскаго перевала. Статья г. Дунаевского, написанная прекраснымъ образнымъ языкомъ, содержитъ между прочимъ интересный очеркъ соціального строя и культуры сванетовъ.

Замѣтка В. Лучника представляетъ собою списокъ 54 формъ (видовъ и подвидовъ) жужелицъ (*Sargabidae*) Кавказскихъ Минеральныхъ Водъ, при чемъ кратко описывается новая форма (*aber. Leitzingeri*) *Chlaenius coeruleus* Stev. изъ Кисловодска и приводится нѣсколько видовъ, новыхъ для Терской области и даже для Севернаго Кавказа вообще.

Къ „Ежегоднику“ приложенъ портретъ Р. Р. Лейцингера, двѣ фототипіи и двѣ схематическихъ карточки района ниже-хасаутскихъ нарзановъ.

Непріятно рѣжетъ глазъ обиліе опечатокъ, особенно въ латинскихъ названіяхъ растений.

А. Ф. Ляйстеръ.

БАТУМСКОЕ ПОБЕРЕЖЬЕ — „РУССКІЕ ТРОПИКИ“. Сборникъ статей: Л. В. Вилькенскаго, М. Я. Фенстера, С. А. Анисимова, Ю. И. Дядюши, А. Н. Краснова и В. Н. Прянишникова. 181 стр. съ 55 рис. и картою побережья. Батумъ. 1911. Цѣна 1 руб. 20 коп.

Сборникъ статей батумскихъ культурныхъ дѣятелей, посвященный описанію батумскаго побережья, этого „драгоценнаго изумруда въ русской коронѣ“, производитъ въ общемъ чрезвычайно пріятное впечатленіе. Написанный довольно хорошимъ популярнымъ языкомъ, снабженный сравнительно недурно исполненными иллюстраціями, онъ знакомитъ читателя съ исторіей, климатомъ и сельско-хозяйственнымъ значеніемъ батумскаго побережья и можетъ служить въ качествѣ руководства для предварительнаго ознакомленія съ этими сторонами побережья для многочисленныхъ туристовъ и экскурсантовъ.

Краткій очеркъ „Исторіи Батумскаго края“ написанъ Л. В. Вилькенскимъ. М. Я. Фенстеру принадлежитъ очеркъ „Климата Батума“ и возможнаго значенія послѣдняго, какъ климатолѣчебной морской и горной субтропической станціи; С. А. Анисимовъ является авторомъ двухъ очерковъ: „Сельское хозяйство и земельный вопросъ въ Батумской обла-

и живо изложеннаго описанія „Города и его окрестностей“; Ю. И. Ша даетъ свѣдѣнія о „Старыхъ и новыхъ культурахъ“ батумскаго а; въ статьѣ проф. А. Н. Краснова набрасывается заманчивая, но ли осуществимая картина организаціи „батумскаго субтропическаго“ съ растительностью и населеніемъ, перенесенными сюда изъ тропическихъ странъ; и, наконецъ, В. Н. Прянишниковымъ интересно и живо описана „Поѣздка въ Артвинъ“.

Не могущій, конечно, претендовать на научное значеніе, рецензійный сборникъ даетъ, тѣмъ не менѣе, много полезныхъ и интересныхъ свѣдѣній и безусловно найдетъ себѣ достаточно широкій кругъ чита-

Бъ книгѣ приложена карта батумскаго побережья (копія съ чертёжника Кавказскаго военно-топографическаго отдѣла). Не мѣшало бы приложить также и планъ Батума, отсутствіе котораго замѣтно ощущается при чтеніи статьи С. А. Анисимова о Батумѣ и его окрестно-

Издана книга недурно. Непріятно только рѣжутъ глаза многочисленныя опечатки въ латинскихъ названіяхъ растений, а также нѣкоторыя ошибки. Отмѣтимъ еще грубую фактическую неточность на стр. 107: *va crenata* растётъ не только „подъ Кутансомъ и нигдѣ болѣе“, но еще въ Карабахѣ и въ Талышѣ.

А. Ф. Лайстеръ.

ПАМЯТНАЯ КНИЖКА ЭРИВАНСКОЙ ГУБЕРНІИ НА 1910 ГОДЪ. Подъ редакціей Секретаря Эриванскаго Губернск. Статист. Комит. В. Е. Васильева. Эрив. Губ. Статист. Комитета. Эривань. 1910.

Начиная съ 1902 года, въ четные годы Эриванскимъ Губернскимъ Статистическимъ Комитетомъ издается „Памятная книжка Эриванской губерніи“. Пятый выпускъ ея, изданный въ 1910 году, представляетъ солидный томъ въ 800 страницъ, раздѣленный на четыре отдѣла. Въ отдѣлѣ первомъ (стр. 1 — 98) содержатся свѣдѣнія административнаго характера; въ отдѣлѣ второмъ (стр. 1 — 31) приведены даны относительно административнаго, судебнаго и финансоваго дѣленія губерніи; въ третьемъ отдѣлѣ (стр. 1 — 204) помѣщенъ списокъ населенныхъ мѣстъ Эриванской губерніи по уѣздамъ, съ показаніемъ: 1) числа дворовъ, 2) числа жителей, 3) количества земли, ея собственности и существующаго государственнаго и общественнаго обложения, 4) числа головъ скота и 5) числа лошадей оросительной воды. Эти отдѣлы составляютъ постоянную часть „Памятной книжки“ (конечно, съ внесенными по даннымъ года, которую находимъ мы и въ прошлыхъ выпускахъ ея.

Отдѣлъ четвертый „Книжки“, обычно заключающій въ себѣ научныя очерки мѣстной жизни и природы, въ „Книжкѣ“ на 1910 г. значительно расширенъ. Въ него включены статистическія „Свѣдѣнія о перевозѣ грузовъ по закавказской жел. дор. въ предѣлахъ Эриванск. губ.“ (стр. 1 — 51) и „Обзоръ Эриванской губ. за 1908 годъ“ (размѣры земледѣльческаго, промысловъ сельскаго хозяйства, торговли и статистическія таблицы о состояніи хлѣбопашества, скотоводства, фабрично-заводской про-

мышленности, образованія и пр.) и помѣщены слѣдующіе географо-антропологическіе очерки *Е. А. Лалаянца*: „Ордубадскій участокъ Нахчеванскаго уѣзда Эриванской губерніи“ (стр. 1 — 100) и „Даралагѣзскій участокъ Шаруро-Даралагѣзскаго уѣзда Эриванской губерніи“ (стр. 101 — 212). Здѣсь же находимъ мы статьи: *К. Лазарева* — „Свадебные обычаи двинскихъ айсоръ Эриванскаго уѣзда“, *И. М. Чконія* — „Изъ народнаго поэзіи курдовъ, татаръ и айсоръ Эриванской губерніи“, *Е. А. Лалаянца* — „Археологическія раскопки по берегамъ озера Гокчи въ Новобаязетскомъ уѣздѣ Эриванской губерніи“ (стр. 227 — 308), *А. Ардасенова* — „Замѣтка объ опытныхъ посѣвахъ кормовыхъ травъ въ Эриванской губерніи“ и „Положеніе государственныхъ лѣсовъ въ Закавказскомъ краѣ“, *П. Г. Каноуралова* — „О состояніи эриванскаго Сардарскаго сада въ 1900 г. и учрежденной при немъ школѣ садовыхъ рабочихъ“ и „Народная школа съ сельскохозяйственнымъ направленіемъ въ Эриванской губерніи“.

Въ общемъ „Памятная Книжка“ даетъ обширный статистическій матеріалъ и много интересныхъ и цѣнныхъ свѣдѣній изъ первоисточниковъ, всесторонне характеризующихъ экономику и народное хозяйство губерніи.

Заслуживающими всякаго одобренія слѣдуетъ признать старанія редакціи „Книжки“ давать помимо цифровыхъ данныхъ статистическаго характера также и очерки по географіи, этнографіи, археологіи и естественной исторіи губерніи.

Съ виѣшной стороны „Памятная книжка“ не оставляетъ желать ничего лучшаго для книги, изданной въ провинціальномъ городѣ.

А. Ф. Лайстеръ.

А. И. ВОЕЙКОВЪ. Климатъ Кисловодска въ зимнее полугодіе и сравненіе его съ другими климатолѣчебными мѣстами. Съ картою и 4 диаграммами. Отдѣльный оттискъ изъ „Извѣстій Императорскаго Русскаго Географическаго Общества“, XLVI. Спб. 1910. 35 стр. Цѣна 10 коп.

Въ послѣднее время, какъ извѣстно, Кисловодскъ признанъ мѣстомъ, обладающимъ необходимыми климатическими условіями для обращенія его въ зимнюю климатическую станцію, и съ 1 октября 1910 года въ немъ открытъ зимній лѣчебный сезонъ. Весьма важнымъ и интереснымъ какъ съ теоретической, такъ и съ практической точекъ зрѣнія является поэтому научное освѣщеніе вопроса о пригодности Кисловодска для указанной цѣли. Такое освѣщеніе и даетъ проф. А. И. Воейковъ въ своей статьѣ, представляющей собою докладъ, читанный 16 октября 1910 г. въ соединенномъ засѣданіи отдѣлений географіи математической и географіи физической Императорскаго русскаго географическаго общества.

Рядъ цифровыхъ данныхъ и діаграммъ, приводимыхъ авторомъ для сравненія климатическихъ элементовъ Кисловодска съ элементами другихъ русскихъ и швейцарскихъ горныхъ зимнихъ курортовъ (Матты, Абас-Тумана, Халилы въ Выборгской губ., Давоса, Аровы, Вальда и Кларава — Clagens близъ Монтѣ), указываетъ на то, что главнымъ преимуществомъ зимняго климата Кисловодска является обиліе солнца, частыя за-

я, малое число дней съ осадками и малое количество послѣднихъ. съхъ этихъ отношенійхъ Кисловодскъ занимаетъ первое мѣсто сре-азанныхъ станцій, уступая въ то же время нѣкоторымъ изъ нихъ б, Кларану), а также и другимъ мѣстностямъ (Мадеръ, Египту, по-жью Алжира и Сициліи, Ривьеръ, Батуму, Гаграмъ, Сухуму, Аббаціи.) по высотѣ температуры воздуха въ зимній сезонъ (съ ноября по б).

Указанныя выше качества зимняго климата Кисловодска выдѣля-его также и изъ числа другихъ, ближайшихъ къ нему пунктовъ азскихъ Минеральныхъ Водъ — Пятигорска и Ессентуковъ, что объ-ется особыми топографическими условіями Кисловодска. Расположен-въ котловинѣ Подкумка, онъ защищенъ Джинальскимъ хребтомъ господствующихъ зимою холодныхъ восточныхъ вѣтровъ, что, въ и съ значительно большей, нежели Пятигорска и Ессентуковъ, вы-ю Кисловодска надъ уровнемъ моря, обуславливаетъ то обстоятель-, что въ Кисловодскѣ зимою солнце показывается чаще и болѣе ть вслѣдствіе чистоты и прозрачности воздуха, и снѣжный покровъ еть рѣже; поэтому, когда въ Пятигорскѣ и Ессентукахъ туманъ, турная погода, вьюги и гололедица, въ Кисловодскѣ обыкновенно ее солнце. Другими словами, въ Кисловодскѣ нѣтъ худшаго типа по-, бывающаго въ Ессентукахъ и Пятигорскѣ при восточныхъ вѣтрахъ.

Обладая, такимъ образомъ, слѣдующими преимуществами зимняго ата: обиліемъ солнечныхъ часовъ, рѣдкостью дней безъ солнца, еще шею рѣдкостью ненастья, частыми затишьями, малымъ числомъ дней осадками (дождемъ и снѣгомъ) и малымъ количествомъ осадковъ, Кис-одскъ, по заключенію проф. Воейкова, является единственнымъ мѣ-тъ въ Россіи съ очень солнечнымъ зимнимъ климатомъ, куда можно хать по желѣзной дорогѣ. Болѣе солнечные зимніе климаты имѣются ко въ южной полосѣ восточной Сибири, гдѣ зима чрезвычайно хо-на (въ январѣ ниже -25° , тогда какъ въ Кисловодскѣ средняя тем-атура января -5°).

А. Ф. Ляйстеръ.

А. Н. ОГИЛЬВИ. Краткій обзоръ геологическихъ изслѣдованій около источ-Нарзанъ въ Кисловодскѣ. „Изв. Геол. Ком.“, 1909, стр. 597 — 630.

Авторъ излагаетъ главные результаты своихъ геологическихъ из-дованій, произведенныхъ имъ въ Кисловодскѣ въ 1906 г. и служа-къ продолженіемъ его работъ 1905 г., которыя, собственно, и выдви-и необходимость точнаго выясненія физико-геологической природы менитаго источника Нарзана. Авторъ пользовался данными какъ родныхъ разрѣзовъ, такъ и многочисленныхъ буровыхъ свѣдѣній; ранный имъ матеріалъ распадается на петрографическій и гидро-ическій.

Что касается перваго, то онъ позволяетъ считать установленной геологическаго разрѣза мѣстности такую послѣдовательность отло-ній: вверху слой наносныхъ рѣчныхъ отложений (гравій, илъ, песокъ лины), имѣющей мощность отъ 4,27 м. до 5,31 м., въ зависимости отъ чени размыва верхнихъ горизонтовъ, и переходящей часто книзу

въ темную глину, валегаетъ непосредственно на слой известняка-ракушника; этотъ известнякъ служитъ основой каптажныхъ колодцевъ Богатыскаго ключа и въ мѣстахъ выхода минеральной воды находится приблизительно на глубинѣ 6,4 м. — 6,8 м. подъ поверхностью земли и имѣетъ самую мощность 0,20 м. — 0,43 м.; нѣсколько ниже, за прослойкой глины 0,320 м. — 0,427 м. толщины, идетъ второй слой сильно глинистаго известняка, мощностью около 0,2 м., подъ которымъ находится прослой довольно слабаго глинистаго песчаника тоже отъ 0,20 до 0,48 м. мощностью; наконецъ, на глубинѣ 11,9 м. — 12,2 м. отъ верхней поверхности известняка составляющаго базу каптажныхъ колодцевъ, идетъ мощностью въ 2,12 метра серия пластовъ раковистыхъ песчаниковъ, чередующихся съ темными глинами, покрывающая непосредственно известняки, принадлежащую уже къ самымъ сухимъ горизонтамъ известково-доломитовой свиты, мощность которой есть полное основание оцѣнивать въ нѣсколькихъ десяткахъ метровъ. Судя по обнаженіямъ въ окрестностяхъ Кисловодска къ югу отъ него, по ущельямъ рр. Березовки и Аликоновки, ниже залегаютъ уже песчаники, глинистые песчаники и глины, переслаивающіяся съ пластами известняковъ и мергелей различной мощности, при чемъ въ нижнихъ горизонтахъ этой серии породъ мы встрѣчаемся съ отложениями, состоящими изъ слабо сцементированной гранитной дресвы, явившейся, повидимому, результатомъ размыва гранитовъ и гнейсо-гранитовъ; выходы которыхъ, отчасти съ жилами порфировъ, имѣются по р. Аликоновкѣ метровъ на 50 ниже по вертикали доломитовой толщи.

Закладка многочисленныхъ буровыхъ скважинъ дала автору возможность представить съ помощью изогипсѣ конфигурацію поверхности какъ каптажнаго известняка, такъ и известняка-ракушника на доломитовой свитѣ, обнаружилъ наличность небольшой корытообразной впадины, длинная ось которой, ориентированная съ SW на NO, совѣсно въблизи восточнаго края каптажнаго колодца; самый характеръ рельефа настолько онъ обрисовывается по изогипсамъ, позволяетъ допустить существованіе небольшого сброса. На основаніи многочисленныхъ данныхъ о температурѣ и химизмѣ водъ различныхъ горизонтовъ, встрѣченныхъ при буреніяхъ, авторъ приходитъ къ нижеслѣдующимъ выводамъ: 1) Тотъ варзанъ, который мы имѣемъ въ каптажномъ колодцѣ, является результатомъ смѣшенія сильно минерализованной воды, выходящей изъ трещины въ доломитѣ, и прѣсной воды. 2) Прѣсная вода выходитъ тоже изъ доломита гдѣ-то къ западу отъ колодца, затѣмъ по наддоломитовымъ ракушникамъ идетъ по направленію къ нему и тутъ на этомъ-же горизонтѣ смѣшивается съ минерализованной водой. 3) Измѣненія химическаго состава варзана, которыя наблюдались въ теченіе исторической жизни источника, а отчасти наблюдаются и теперь, равно какъ и измѣненія минерализаціи въ скважинахъ, являются главнымъ образомъ результатомъ измѣненія пропорціи смѣшивающихся водъ. 4) Направленіе трещины, выводящей минерализованную воду изъ доломита, приблизительно совпадаетъ съ длинной осью обнаруженной изогипсами корытообразной впадины въ рельефѣ каптажнаго известняка. Авторъ допускаетъ, что ювенильная минеральная вода получаетъ свое начало изъ глубинныхъ кристаллическихъ породахъ и обогащается сѣрно-кислымъ

лами по пути своего слѣдованія черезъ гипсъ-содержащія поддоломитовыя глины; наконецъ, измѣненная такой примѣсью ювенильная достигаетъ горизонта поддоломитовыхъ ракушниковъ и здѣсь подвергается смѣшенію съ протекающими прѣсными водами. Въ заченіе авторъ высказываетъ ту мысль, что можно было-бы особыми кинами вывести на поверхность и ювенильную, и прѣсную воду, вмѣ уже безъ труда приготовить изъ нихъ смѣсь какого угодно ва, какъ это, въ сущности, и совершается теперь въ подземной маторіи Богатырскаго источника, не подлежащей нашему регулирую контролю. Свои мысли авторъ иллюстрируетъ многочисленными нескими анализами, разрѣзами буровыхъ скважинъ и прекрасно исполненнымъ въ краскахъ планомъ Киселоводска съ нанесенными на извилинами.

В. В. Дубянский.

Matériaux pour servir à l'étude du verbe géorgien moderne, recueillis par ARD LIAUZUN, membre de la Section caucasienne de la Société Impériale de géographie. Tiflis 1911.

Работа г. Лиозен'а преслѣдуетъ чисто практическія цѣли: онъ хотъ просто облегчить работу тѣмъ, кто пожелаетъ научиться грузинъ у языку. Ученіе о глаголѣ—самая трудная и самая запутанная часть инской грамматики; окончательный отвѣтъ на всѣ вопросы, возникапри изученіи груз. глагола, могутъ дать намъ только сами грузи. Грудъ автора требовалъ немало работы; онъ изложенъ простымъ язы, и примѣры, которые въ немъ приводятся, дѣйствительно характер. Лучшая часть работы, по-моему, глава объ употребленіи временъ. могу согласиться съ классификаціей глаголовъ по Чубинову. Г. Лиозенъ, безъ сомнѣнія, будетъ продолжать начатое дѣло, и мы надѣемся, второе изданіе его труда появится скоро въ переработкѣ и съ допвнѣемъ нѣсколькихъ имѣющихся пробѣловъ.

А. М. Дирръ.



С о д е р ж а н і е № 1-го.

1. Д. И. Сосновскій. Эльдарская сосна. *Стр. 1.*
2. К. А. Сатунинъ. Экскурсія въ пещеры Сухумскаго округа. Пещеры великаны Абласкира и Адзаба. *Стр. 13.*
3. К. И. Подозерскій. Современный Таманскій полуостровъ. *Стр. 15.*
4. А. М. Дирръ. Неизданный трудъ барона Услара о табасаранскомъ языкѣ. *Стр. 41.*
5. К. А. Сатунинъ. Пещерныя летучія мыши Абхазіи. *Стр. 47.*
6. А. М. Шугуровъ. Нѣсколько словъ о китѣ (*Balaenoptera rostrata* Müll.) изъ Чернаго моря. *Стр. 49.*
7. Э. А. Штеберъ. Іежеуаса, грязевой вулканъ сѣверо-западнаго Кавказа. *Стр. 51.*
8. В. В. Дубянскій. На восточной вершинѣ Эльбруса. *Стр. 65.*
9. А. М. Шугуровъ. Изъ отчета о поѣздѣ по Кодору и Гвандрѣ. *Стр. 75.*
10. Ю. Н. Вороновъ. Батумская область. *Стр. 87.*
11. А. М. Шугуровъ. Къ фаунѣ *Agaschnoidea* западнаго Закавказья. *Стр. 105.*
12. Э. А. Гофманъ. О горячихъ источникахъ Исти-су въ верхнемъ теченіи р. Тертеръ. *Стр. 107.*
13. К. А. Сатунинъ. Измѣненіе Кавказскаго берега Чернаго моря. *Стр. 109.*
14. Библиографія. *Стр. 115.*

картос

743.

1958

БИБЛИОТЕКА
ИИИ Музееведени

Л. 274
1961

ВѢСТІА
КАВКАЗСКАГО ОТДѢЛА
ИМПЕРАТОРСКАГО
РУССКАГО ГЕОГРАФИЧЕСКАГО ОБЩЕСТВА.

XXI. 1911—1912. № 2-й.

Путешествіе по Закатальскому округу и Дагестану.

Въто 1909 года я рѣшилъ употребить на поѣздки по Зака-
тальскому округу, съ богатой природой котораго, особенно съ его
горой, мнѣ давно хотѣлось познакомиться, а затѣмъ, пробывъ въ
Закатальскомъ округѣ недѣли три, я предполагалъ перебраться
въ Главный Кавказскій хребетъ и проникнуть въ самыя глу-
бокогорныя Нагорнаго Дагестана, какъ, напр., въ верховья Авар-
скаго Кой-су, многія мѣста котораго еще не посѣщались никѣмъ
путешественниковъ. Отсюда я намѣревался пройти вдоль все-
арскаго Кой-су съ ЮЗ. на СВ. и, наконецъ, черезъ Гунибъ,
Ханъ-Шуру и Петровскъ добраться до владикавказской
железнодорожной дороги.

28-го іюня послѣ обѣда я вмѣстѣ съ двумя спутниками-лю-
бителями путешествій выѣхалъ изъ Ставрополя. Чтобы не дѣлать
пого крюка по желѣзной дорогѣ, мы рѣшили ѣхать изъ Ста-
врополя на лошадяхъ прямо къ Невинномысской станціи владика-
вказской дороги и затѣмъ по ней черезъ Петровскъ и Баладжа-
обратиться до Евлаха. Дальше намъ предстояло пропутешество-
вать на лошадяхъ сначала до Нухи, а потомъ уже до Закаталь-
скаго округа. Тотъ переѣздъ мы должны были употребить около четырехъ
дней, не считая нѣкоторыхъ остановокъ въ пути. Первый нашъ
переездъ былъ верстахъ въ 10 отъ станціи Невинномысской, въ
окрестности Кубани, въ степи, подъ открытымъ небомъ, усѣянными
звѣздами. Въ нѣсколькихъ верстахъ отъ этого ночлега мы
прошли чрезъ одно небольшое болотце, съ котораго доносились
неясныя мелодичныя звуки, издаваемые цѣлыми сотнями маленькихъ
лягушекъ — *Bombinator igneus* (по-новому, *Bombina bombina*).
Извѣстно, что до послѣдняго времени почти никто изъ ученыхъ
не упоминалъ о существованіи этой лягушки на Кавказѣ. На слѣдую-
щій день мы пронеслись въ вагонѣ черезъ восточную часть Ку-

банской области и всю Терскую, а ночью через значительную часть Дагестанской. На разсвѣтъ я вышелъ на площадку вагона въ то время, когда поѣздъ стоялъ у хорошо знакомой мнѣ стціи Кая-кентъ; здѣсь я съ удовольствіемъ взглянулъ на непроходимыя заросли изъ различныхъ колючихъ и вьющихся кустарниковъ, въ которыхъ года три тому назадъ очень удачно охотился за дикими кабанамъ съ офицерами самурскаго полка. Эти мѣста какъ и вообще побережье Каспійскаго моря, прорѣзанное желѣзною дорогою, мною были описаны раньше, поэтому о нихъ я говорить не буду. Замѣчу только, что эта мѣстность, если исчислить изъ нея лѣсистыя пространства у устьевъ Самура и соединить ихъ съ нимъ рѣчекъ Дагестана, впадающихъ въ Каспійское море, лѣтомъ оказалась гораздо болѣе пустынной и печальной, чѣмъ весной, въ концѣ марта и началѣ апрѣля, когда мнѣ пришлось проѣзжать по ней нѣсколько лѣтъ тому назадъ. Травы здѣсь было вовсе или она оказывалась совершенно выскошенной и пожухшей. Въ изобиліи росли только различныя солянки (*Chenopodium*, *Salsola*, *Salicornia*), тамариксы и *Statice*. Хлѣбныхъ полей и рисовыхъ плантацій здѣсь почти не было видно, особенно же предѣлахъ Бакинскій губерніи. Изъ птицъ въ этихъ мѣстахъ на меня попадались много сивоворонокъ (*Coracias garrula* L.) и чекановъ.

Болѣе интересными для меня были мѣста, находящіяся въ предѣлахъ Баладжарамъ, которыя мнѣ приходилось видѣть въ первый разъ. Они, за рѣдкими исключеніями, также представляютъ печальную равнину, но все же были покрыты гораздо лучшей травой, чѣмъ большая часть каспійскаго побережья. Около Аджикабула, на западъ разстилается неплодная степь; на югъ она тянется очень далеко, а на сѣверѣ ограничивается невысокимъ, но довольно крутымъ скалистымъ хребтомъ. Эта мѣстность также была покрыта уже выскошенной травой и, какъ мнѣ рассказывали, отличается обиліемъ змѣй. Здѣсь часто попадаетъ между прочимъ очень большая и опасная средиземноморская гадюка — *Vipera lebetina* L., достигающая въ длину почти двухъ аршинъ и могущая глотать молодыхъ фазановъ. Туземцы ея очень боятся. Около Аджикабула находится небольшая роща, а вдали озеро, на которомъ бываетъ много птицъ, особенно весной. Почти такой же мѣстностью являются и станція Мугань, находящаяся у сѣверной окраины известной всѣмъ Муганской степи. За станціей Кара-су тянутся почти сплошныя лѣтомъ болѣе или менѣе пересыхающія мочаги и болота, покрытыя зеленымъ камышомъ, осокою, рогозомъ или чаканомъ.

на) и другими болотными растеніями. Въ этихъ мѣстахъ во-
я въ громадномъ количествѣ различные виды неядовитыхъ
— ужей, полозовъ и т. д. Около станціи Кюрдамиръ степь вы-
ить гораздо свѣжѣе и зеленѣе; на ней растетъ много капер-
стебли которыхъ отъ корня расходятся во всѣ стороны и
тятся по землѣ, покрывая обыкновенно кругъ сажени въ двѣ
іаметръ. Благодаря крупнымъ бѣлымъ цвѣтамъ, такія круго-
видны издалека. Еще больше здѣсь растетъ тамариксовъ,
ыми, можно сказать, усѣяна вся степь. Болотъ вблизи Кюрда-
незамѣтно, но вдали видны горы и лѣса. Около Кюрдамира
дѣль много бѣлыхъ аистовъ, которые на Сѣв. Кавказѣ мнѣ
гда не попадались. Верстахъ въ пяти отъ названной станціи
ѣтилъ стаю ихъ штукъ въ 15, около самаго Кюрдамира еще
штуки, сидѣвшихъ въ степи, да кромѣ того два аиста проле-
надъ нашимъ поѣздомъ. Очевидно, они живутъ здѣсь въ бо-
или менѣе значительномъ количествѣ. Въ этой же мѣстно-
сюду встрѣчали мы много сивоворонокъ и щуровъ.

Поздно вечеромъ мы приѣхали въ Евлахъ, гдѣ должны были
нуть желѣзную дорогу. Въ Евлахѣ нами взяты были билеты
поѣздъ въ линейкѣ до Нухи. Насъ увѣряли, что мы выѣдемъ
до разсвѣта и что на широкой и длинной линейкѣ будетъ
тъ не болѣе восьми человѣкъ, но въ томъ и въ другомъ отноше-
ны были обмануты. Послѣ безконечныхъ понуканій съ нашей
ны линейка двинулась только часу въ девятомъ, когда на-
ула уже порядочная жара, и посадили на нее, считая и ку-
тринадцать человѣкъ. Всѣмъ ѣдущимъ пришлось сидѣть,
но прижавшись другъ къ другу, и проѣхать такимъ образомъ
ойнымъ степямъ Елисаветпольской губ. почти цѣлый день.
це, какъ увидить дальше читатель, на почтовыхъ дорогахъ
у некаго уѣзда Елисаветпольской губ. и Закатальскаго округа
тъ большой беспорядокъ, на который почтовымъ начальствомъ,
жалѣвію, не обращается никакого вниманія.

Пребываніе въ Евлахѣ, расположенномъ въ томъ мѣстѣ, гдѣ
кавказская желѣзная дорога переходитъ черезъ Куру, предста-
тъ очень непріятную исторію. Кура здѣсь довольно сильно
вается, образуя много болотъ и озеръ, заросшихъ камышомъ,
комъ и другими подобными имъ растеніями. Количество бо-
въ окрестностяхъ Евлаха увеличивается еще вслѣдствіе того
тельства, что довольно порядочная рѣчка Туріанъ-чай, вы-
щая изъ снѣжныхъ вершинъ Главнаго Кавказскаго хребта

на границѣ между Елисаветпольской губ. и Дагестанской остью, верстахъ въ 30 отъ Евлаха выходитъ на низкую ровную степь съ незначительной покатостью къ югу, разбивается на лые десятки небольшихъ рѣчекъ и арыковъ и превращаетъ пространство въ нѣсколько сотъ квадратныхъ верствъ въ низменную усѣянную безчисленнымъ множествомъ болотъ, небольшихъ озеръ и прорѣзанную канавами и тихо текущими рѣчками. Небольшое озеро находится и у самаго Евлаха. Надъ этимъ озерцомъ проходитъ желѣзная дорога, а также шоссе, идущее въ Нуху. Дорога же на протяженіи верствъ 7 — 8 также тянутся болота. Всѣ мѣста кишатъ комарами, между которыми попадаетъ, конечно, немало знаменитыхъ *Anopheles*, заражающихъ людей малярией. Въ вокзалѣ также налетаетъ много комаровъ, которые не даютъ людямъ ни минуты покоя и не позволяютъ даже думать о томъ, чтобы заснуть хотя на самое короткое время. Болота, окружающія Евлахъ, испускаютъ порядочное зловоніе и густо покрываются различными болотными растеніями (*Typha*, *Carex*, *Phragmites*, *Lemna*, *Nymphaea* и т. д.). Присутствіе множества болотъ въ жаркой мѣстности дѣлаетъ климатъ ея въ высшей степени неравнымъ. Говорятъ, что достаточно разъ заболѣть здѣсь лихорадкой, чтобы долго не разставаться съ нею. Въ окрестностяхъ Евлаха намъ попадалось много обыкновенныхъ воронъ, сорокъ (*Pica pica* Gould.), щурокъ (*Merops apiaster* L.), сивоворонокъ, хохлатыхъ жаворонковъ (*Galerita cristata* L.), воробьевъ (*Passer domesticus* Briss.), коршуновъ (*Milvus ater* Gm.), куликовъ-черепашекъ (*Totanus ochropus* L.), сѣрыхъ цапель (*Ardea cinerea* L.). Кроме того мы издали видѣли двухъ бѣлыхъ аистовъ.

Часъ спустя послѣ отъѣзда изъ Евлаха мы попали, наконецъ, въ мѣстность болѣе сухую и, безъ сомнѣнія, болѣе здоровую, но зато какъ и на дальнѣйшемъ протяженіи почтовой дороги, идущей въ Нуху, лихорадки представляютъ самую обыкновенную и очень распространенную болѣзнь. Въ степяхъ, окружающихъ селенія Халданъ и Чемахлы, слѣдующія за Евлахомъ, водятся довольно много рѣдкой дичи — турачей (*Attagen francolinus* L.).

Мѣстность по дорогѣ отъ Евлаха къ Нухѣ на протяженіи верствъ 60 представляетъ медленно и постепенно поднимающуюся къ сѣверу слегка холмистую степь, покрытую скудной растительностью. Въ общемъ она очень пустынна и печальна. Много ни встрѣчается здѣсь только внутри селеній, сады которыхъ орошаются искусственно. Всѣ дворы и сады окружены въ нихъ

одимыми живыми изгородями, состоящими главнымъ образомъ высокой (сажени въ полторы) и страшно колючей ожины (ежевѣроятно, *Rubus discolor*), густо завитой ломоносомъ (*Clematis*); внутри этихъ садовъ растутъ въ изобиліи лѣсные и грецволошскіе) орѣхи, инжиръ или фиговое дерево (*Ficus carica* L.), гранаты, вишни, алыча, виноградъ, шелковица, уксусное дерево (*Rhus Coriaria* L.), пирамидальные тополи и т. д., а мѣстами самыя обыкновенныя и распространенныя почти всюду породы: ясень, дубъ, грабъ, кленъ (*Acer campestre* L.), липа или карагачъ, черный тополь, бѣлолистка (*Populus alba* L.), ива (*Salix*) и т. д. Гранаты почти всюду растутъ здѣсь и на склонахъ, окружающихъ селенія. Между станціями Сучми-дагенъ и Ипяглы, въ 20 верстахъ отъ Нухи, дорога переходитъ черезъ Сокій хребетъ, который тянется параллельно Главному Кавказскому хребту. При подъемѣ на хребетъ, а особенно за гребнемъ его, на склонѣ, обращенномъ къ сѣверу, растительность дѣлается значительно богаче и разнообразнѣе: трава становится гуще, появляется много кустарниковъ, всюду видны отдѣльныя деревья и группы ихъ на подобіе маленькихъ лѣсковъ. Всѣмъ этомъ сказывается вліяніе близости высокихъ горъ, поднимающихъ тучи и увеличивающихъ какъ влажность воздуха, такъ и количество атмосферныхъ осадковъ. За станціей Ипяглы влажность оказывается уже довольно обильно орошенной многими ручьями, воды которыхъ мѣстные жители употребляютъ для орошенія многочисленныхъ рисовыхъ плантацій, находящихся въ этихъ мѣстахъ. Здѣсь намъ снова начали попадаться бѣлые грибки. Не доѣзжая версты десять до Нухи я видѣлъ стайку ихъ въ числѣ штукъ и тутъ же, недалеко отъ дороги, замѣтилъ грибокъ-листа, устроенное на толстой грушѣ, одиноко стоящей среди другихъ. Оно находилось саженьяхъ въ 7—8 отъ земли, имѣло довольно большыя размѣры (не менѣе сажени въ діаметрѣ) и было сложено изъ грубого палокъ и сухого хвороста. На немъ сидѣла одна птица-аистовъ. Передъ Нухой я видѣлъ кромѣ того одного чернаго аиста, а на пути между станціей Ипяглы и Нухой намъ попадались много полевыхъ голубей (*Columba livia* Brisson) и горлицы (*Turtur auritus* Ray). Пустельги, сивоворонки и нѣсколько другихъ птицъ встрѣчаются въ этихъ мѣстахъ чуть не на каждомъ шагу. Здѣсь же я видѣлъ большого орла съ бѣлыми пятнами; вѣроятно, это былъ *Aquila imperialis* Bechst. Я замѣчу еще, что въ окрестностяхъ станціи Ипяглы и между нею

и Нухой водится много фазановъ. Обиліемъ ихъ отличаются и нія нѣкоторыхъ бековъ или хановъ, гдѣ охота безъ разрѣшенія владѣльца имѣнія не дозволяется. Живутъ фазаны здѣсь по камнямъ, кустарникамъ и рисовымъ полямъ. Дикіе кабаны такъ встрѣчаются въ этихъ мѣстахъ въ изобиліи. На двухъ почтовыхъ станціяхъ этого тракта я видѣлъ медвѣжьи шкуры, но онѣ по ли сюда, вѣроятно, изъ лѣсистыхъ горъ, находящихся на сѣвѣ отъ Нухи.

Передъ заходомъ солнца мы приѣхали въ Нуху. Она расположена въ ущельѣ р. Кишъ-чай подъ $41^{\circ}12'$ с. ш. и $64^{\circ}50'$ в. на высотѣ 748 м. (2454 ф.) надъ ур. м. (метеорологическая станція), у подошвы Главнаго Кавказскаго хребта, и всего лишь 20 в. отъ гребня его. Нуха, можно сказать, утопаетъ въ зелени на меня лично произвела довольно хорошее впечатлѣніе. Несмотря на то, что улицы ея кривы, узки и имѣютъ мало хорошихъ зданій; но обиліе зелени скрываетъ всѣ эти недостатки. Среднее годовое количество атмосферныхъ осадковъ въ Нухѣ довольно значительно, именно 710 мм., а въ нѣкоторые годы, какъ, напримеръ, въ 1878 г., оно доходило даже до 941 мм. При такомъ количествѣ осадковъ и при существованіи защиты этой мѣстности отъ сухихъ восточныхъ вѣтровъ, должна, конечно, развиваться пышная растительность. Особенно роскошно развивается здѣсь уксусное дерево или сумахъ (*Rhus Coriaria* L.), растущій во всѣхъ садахъ. Сложные листья его нерѣдко достигаютъ въ длину цѣлаго аршина. Здѣсь же во всѣхъ садахъ растутъ виноградъ, инжиръ, грецкій орѣхъ (*Juglans regia* L.), простые лѣсные орѣхи, фундукъ, хурма, образующая красивыя деревья среднихъ размѣровъ, крупными глянцевитыми цѣльными листьями, яблоки, груши, персики и т. д. Между плодовыми деревьями всюду встрѣчаются различные виды тополей, ясень, кленъ, грабъ и другія лѣсные деревья. Если смотрѣть на Нуху съ окружающихъ ее горъ или изъ оконъ высокаго дома, то за деревьями почти не видна ея растеній.

Устроившись и переночевавъ въ довольно сносной гостиницѣ, мы часовъ въ 8 утра отправились осматривать ближайшія окрестности Нухи, съ природой которыхъ мы также хотѣли ознакомиться. Пройдя нѣсколько улицъ, мы вышли на сѣверо-восточную окраину города, за которой тянется рядъ невысокихъ хребтовъ, отдѣленныхъ другъ отъ друга балками и ущельями. Какъ тѣ, такъ и другія покрыты лѣсомъ. Перебравшись чер

колько балокъ, мы поднялись на довольно высокій хребетъ, гребнемъ, покрытымъ лѣсомъ. Съ него открываются виды на северо-востокъ, на высокія горы — отроги Главнаго хребта, на западъ — на Нуху и на югъ — на болѣе ровныя и низкія мѣста Нухинго уѣзда.

Лѣса, окружающіе Нуху, прежде были, вѣроятно, довольно густыми, но теперь, вслѣдствіе беспорядочной рубки, почти преобразились въ густой кустарникъ, заплетенный во многихъ мѣстахъ едва проходимою сѣтью лианъ. Они представляютъ, однако, довольно большое разнообразіе въ отношеніи какъ древесныхъ, такъ и кустарныхъ породъ. Изъ послѣднихъ здѣсь встрѣчается въ изобиліи черный и красный боярышникъ (*Crataegus oxyacantha* Thunb. и *Cr. melanocarpa* M. B.), кизиль (*Cornus Mas* L.), свидина (*Cornus sanguinea* L.), крушина (*Rhamnus*), бирючина (*Ligustrum vulgare* L.), шипки (*Mespilus germanica* L.), нѣсколько видовъ жимолости (*Lonicera*), сумахъ (*Rhus Coriaria* L.) и желтинникъ (*R. Cotinus* L.), гранатникъ (*Punica Granatum* L.), инжиръ (*Ficus carica* L.), лѣсной орѣхъ (*Corylus Avellana* L.) и т. д. Ко всему этому присоединяется еще немало колючихъ и вьющихся кустарниковъ или полукустарниковъ, какъ, на примѣръ, очень распространенное здѣсь держи-дерево (*Paliurus aculeatus* L.), ожина (*Rubus discolor* Weih. et N.); очень распространена здѣсь вьющаяся и очень колючая *Smilax excelsa* L. и упомянутая уже раньше ломоносъ (*Clematis Vitalba* L.). Въ огромномъ количествѣ растутъ здѣсь травянистая бузина (*Sambucus Ebulus* L.). Изъ древесныхъ породъ чаще другихъ встрѣчается дубъ, называемый мѣстами сплошныя насажденія, и грабъ, а затѣмъ кленъ (*Acer campestre* L.), вязъ (*Ulmus*) и т. д. Папоротниковъ въ окрестностяхъ Нухи мнѣ попадалось сравнительно немного. Нѣкоторые изъ здѣшнихъ дикорастущихъ представителей флоры имѣютъ промышленное значеніе. Изъ нихъ на первомъ мѣстѣ надо поставить сумахъ, или уксусное дерево, и желтинникъ. Первый изъ нихъ, поднимающійся на горахъ до 5000 ф. надъ уровнемъ моря, даетъ черную краску изъ листьевъ и побѣговъ и красную изъ плодовъ. Кромѣ того изъ коры стеблей его добывается желтая краска, а изъ коры корней красная. Плоды его употребляютъ, по словамъ Я. С. Медвѣдева, для приданія крепости уксусу, а также какъ приправу для шашлыка. Желтинникъ (*Rhus Cotinus* L.) обращаетъ на себя вниманіе красивыми пушистыми розоватыми соцветіями и особеннымъ цвѣтомъ листьевъ, которые

употребляются для дубленія кожъ, а также для окраски кожъ и конь. Листья желтинника въ высушенномъ видѣ продаются здѣсь довольно дорого, именно до 1 р. 60 к. за пудъ. Это объясняется тѣмъ обстоятельствомъ, что въ Нухѣ выдѣлывается очень много кожъ для обуви и для шубъ; здѣсь же онѣ подвергаются дубленію и окраскѣ въ разные цвѣта (сафьянъ), и на все это требуются листья желтинника. Многочисленные плодовые деревья, растущія въ лѣсахъ, также доставляютъ жителямъ порядочныя выгоды. Горы въ окрестностяхъ Нухи состоятъ изъ известняковъ, которыми мѣстные жители пользуются въ изрядномъ количествѣ для получения извести.

На обратномъ пути къ своей гостиницѣ мы употребили часть времени на осмотръ города. Въ немъ находится одна православная церковь и до 30 мечетей. Это объясняется тѣмъ, что 81% жителей Нухи составляютъ татары; кромѣ того здѣсь живутъ армяне (18%), а русскихъ почти нѣтъ. Очень много въ Нухѣ шелкомоталень (до полусотни), частью мелкихъ, частью довольно большихъ; на нихъ разматывается и обрабатывается шелкъ, который добывается въ Нухинскомъ уѣздѣ, занимающемъ, по количеству добываемаго шелка, первое мѣсто на Кавказѣ. Очень много продается здѣсь въ лавкахъ сукна мѣстнаго производства, кожъ, овчинныхъ шубъ и гончарныхъ издѣлій.

Нельзя не обратить вниманія въ Нухѣ на то обстоятельство, что огромный процентъ зданій ея имѣетъ окна съ желѣзными рѣшетками. Это, конечно, указываетъ на не совсѣмъ мирное строеніе жителей Нухинскаго уѣзда. Если не ошибаюсь, Елисаветпольская губернія считается первой среди всѣхъ губерній областей Россійской Имперіи по количеству разбоевъ и грабежей. Въ Нухѣ находится еще и ханскій дворецъ, построенный во второй половинѣ восемнадцатаго столѣтія.

На слѣдующій день мы отправились въ сѣверо-западную сторону отъ Нухи, гдѣ протекаетъ Кишъ-чай*, горная рѣчка среднихъ размѣровъ. Она около Нухи выходитъ изъ крутыхъ горъ на относительно ровныя мѣста, разбивается на множество рукавовъ и, какъ большая часть здѣшнихъ рѣчекъ, протекаетъ на плоскости по широкому руслу, заваленному безконечными горами камней, которые выносятся этой же рѣчкой во время сильныхъ дождей изъ горъ на болѣе ровныя мѣста. Въ такое время Кишъ-чай за

* Кишъ-чай впадаетъ въ Айри-чай, а онъ въ Алазань.

наетъ водой очень широкое пространство и превращается въ огромный мутный потокъ, разрушающій все, что ему встрѣчается на пути. Хотя здѣсь проходить шоссе на Закавказье, но мѣстъ рѣчки ни моста, ни шоссе не существуетъ, очевидно, по той причинѣ, что поддерживать ихъ и бороться съ необыкновенно бурными теченіями рѣчки на такомъ широкомъ пространстве было бы необыкновенно трудно. Надо замѣтить, что въ Нуралинскомъ уѣздѣ Елисаветпольской губерніи, также какъ и въ Закавказскомъ округѣ, южный склонъ Главнаго Кавказскаго хребта въ круть, какъ нигдѣ на Кавказѣ. Удаляясь на разстояніе какъ нибудь 15 — 20 верстъ отъ гребня Главнаго Кавказскаго хребта на ЮЗ. по прямой линіи, мы почти всюду встрѣчаемъ въ пониженіе мѣстности на 8 — 10 тысячъ футовъ, а иногда болѣе. Это особенно бросается въ глаза въ Лагодехахъ, которые расположены у подножія Главнаго хребта, въ 14 — 15 верстъ отъ гребня его и на высотѣ всего лишь 1600 ф. надъ ур. моря, тогда какъ нѣкоторыя вершины Главнаго хребта поднимаются до высоты почти 11 тысячъ футовъ! Тутъ, слѣдовательно, на разстояніи 14 верстъ, считая по горизонтальной проекціи, мы встрѣчаемъ пониженіе мѣстности болѣе чѣмъ на 9 тысячъ футовъ. Надо еще добавить, что за такимъ необыкновенно крутымъ склономъ сразу начинается относительно пологая мѣстность. Такого рода особенностью рельефа, конечно, и объясняется сильнѣйшій изливъ рѣкъ во время половодья у подножія хребта и необыкновенно бурное теченіе ихъ. По выходѣ изъ горъ всѣ онѣ разбиваются на множество ручьевъ и начинаютъ течь гораздо медленнѣе и отлагать весь илъ, щебень и камень, который они увлекли съ горъ. Съ подобными явленіями, при томъ выраженными въ столь крутой формѣ, не приходится встрѣчаться почти нигдѣ, ни на северномъ склонѣ Кавказскаго хребта, ни въ западномъ Закавказьи. На берегахъ Кишъ-чая растутъ очень большіе тополи, вербы и другія деревья, окаймляя въ нѣкоторыхъ мѣстахъ долину его широкой зеленой полосой. Съ береговъ Кишъ-чая открывается довольно красивый видъ на Главный Кавказскій хребетъ. На немъ видны альпійскіе луга, скалы, осыпи и только кое-гдѣ небольшія пятна снѣга. Къ концу лѣта они стаиваютъ совершенно.

Недалеко отъ того мѣста, гдѣ черезъ Кишъ-чай проходитъ дорога на Закавказье, мы застали нѣсколько человекъ, которые занимались здѣсь промывкой кожъ, уже лишенныхъ шерсти, достигшихъ порядочной степени разложенія и испускавшихъ сильное

зловоніе. Они бросали кожи въ рѣчку, долго топтали ихъ въ водѣ ногами, потомъ нѣсколько разъ прополаскивали въ рѣчкѣ и послѣ этого раскладывали на камняхъ для просушки. По всему замѣтно, что это дѣлается здѣсь изо-дня-въ-день. Какъ ни быстра рѣчка, какъ ни быстро разлагаются путемъ окисленія въ такой водѣ всякаго рода взвѣшенные нечистоты, все же такое загрязненіе рѣчки должно считаться безвреднымъ. На берегахъ Кишъ-чая мы видѣли воронъ, сорокъ, нѣсколькихъ коршуновъ (*Milvus ater* Gm.), стервятниковъ (*Neophron percnopterus* L.), одного осоеда (*Pernis apivorus* L.) и бѣлоголовыхъ грифовъ (*Gyps fulvus* Gm.). Всѣ они, конечно, поживлялись здѣсь различными нечистотами и отбросами отъ кожъ. По берегамъ Кишъ-чая попадались намъ еще обыкновенные чеканы (*Saxicola oenanthe* L.), бѣлыя плиски (*Motacilla alba* L.) и хохлатые жаворонки.

Въ Нухѣ мы пробыли три дня, предпринимая ежедневно прогулки. Во все это время стояла хорошая погода и не было особенно жарко. Разспрашивая жителей о климатѣ Нухи, я узналъ, что лихорадками здѣсь болѣютъ мало и что климатъ Нухи въ общемъ здоровый. Масса зелени и близость высокаго Кавказскаго хребта, конечно, въ значительной степени умѣряютъ здѣсь жару, свойственную большей части Закавказья. Особенно благоприятенъ климатъ Нухи для садоводства и шелководства. Окружающія Нуху невысокія горы состоятъ исключительно изъ известняковъ, которые употребляются мѣстными жителями въ большомъ количествѣ для выжиганія извести.

Изъ Нухи мы отправились въ Закаталы, разстояніе до которыхъ равняется 68 верстамъ. На всемъ этомъ пространствѣ дорога тянется по красивой мѣстности съ ЮВ. на СЗ., параллельно Главному Кавказскому хребту и у самаго подножья его. Особенно красивыя картины открываются вправо отъ дороги на покрытый сплошными лѣсами южный склонъ Главнаго Кавказскаго хребта. Онъ пересѣкается множествомъ глубокихъ красивыхъ извилистыхъ ущелій, по которымъ текутъ быстрыя горныя рѣчки. Нѣкоторыя изъ нихъ имѣютъ довольно порядочные размеры и во всѣхъ отношеніяхъ напоминаютъ Кишъ-чай, другія же значительно меньше. Влѣво отъ дороги мѣстность замѣтно понижается до самаго русла Айри-чая и Алазани. На первой половинѣ дороги она болѣе или менѣе открыта и безлѣсна, но, по мѣрѣ приближенія къ Закаталамъ, и съ лѣвой стороны дороги лѣсовъ и кустарныхъ зарослей, простирающихся на многія версты, становится все

ьше и больше. Здѣсь попадаетса много хлѣбныхъ полей и есть
 овья плантаціи. Послѣднихъ вблизи Нухи сравнительно мало
 (плюкь), но между Закаталами и станціей Гиллюкь очень мно-
 . Вблизи селенія Кахи, ровно на половинѣ пути отъ Нухи до
 аталь, на высотѣ около 2½ тысячъ футовъ надъ ур. м., мѣст-
 ь, вѣроятно, особенно благопріятна для хлѣбонашества, и боль-
 и часть ея засѣяна пшеницей. Здѣсь же встрѣчается много за-
 лей держи - дерева, кусты котораго растутъ даже среди хлѣб-
 къ нивъ. Вся дорога отъ Нухи до Закаталь шоссирована, съ обѣ-
 ь сторонъ на всемъ протяженіи обсажена большими волошски-
 орѣхами и представляетъ прекраснѣйшую тѣнистую аллею*.
 Меду волошскими орѣхами растутъ здѣсь кое-гдѣ тутовья де-
 ря и черешни, но ихъ сравнительно очень мало. Посадка де-
 реьевъ по сторонамъ шоссе была произведена болѣе полусотни
 лѣтъ тому назадъ по распоряженію, какъ слышалъ я, одного изъ
 альниковъ Закатальскаго округа.

Въ то время эта работа возбуждала ропотъ, а теперь всѣ
 благодарятъ того, кому пришла въ голову мысль насадить эту
 аю. Съ растущихъ здѣсь деревьевъ собирается не одна тысяча
 овъ орѣховъ ежегодно.

Вблизи селенія Кахи черезъ дорогу протекаетъ довольно
 бшая рѣчка, берущая начало на Главномъ Кавказскомъ хреб-
 тѣ и протекающая по Елисуйскому ущелью. Она образуется изъ
 снія множества отдѣльныхъ горныхъ потоковъ. Тамъ, гдѣ
 атальская дорога пересѣкаетъ русло этой рѣчки, шоссе
 ьрывается, моста черезъ рѣчку, постоянно мѣняющую свое
 ро, нѣтъ, и потому переѣзжать приходится по грудамъ
 ей, нанесенныхъ рѣчкой и наваленныхъ въ самомъ хаотиче-
 скомъ безпорядкѣ. Когда въ горахъ идутъ сильные дожди, проѣздъ
 здѣсь становится невозможнымъ. Тотчасъ за дорогой рѣчка раз-
 ьдается на множество рукавовъ; нѣкоторые изъ нихъ доходятъ
 до Алазани, другіе же теряются въ степи, или воды ихъ разбира-
 ютъ для орошенія садовъ, хлѣбныхъ полей, а въ-особенности ри-
 совыхъ плантацій.

Въ селеніи Кахи мы остановились на нѣкоторое время. Это —
 бшее селеніе со многими двух-этажными каменными туземны-
 ми домами, большимъ базаромъ и множествомъ лавокъ. Оно захо-

* Эта аллея тянется, какъ мы увидимъ ниже, за Закаталы еще на
 3½ версты, до Лагодехъ.

дится при входѣ въ Елисуійское ущелье и утопаетъ, въ-особенности верхняя часть его, въ садахъ, которые тянутся на протяженіи нѣсколькихъ верстѣ. Въ нихъ растутъ по-преимуществу виноградъ и волошскіе, а также простыя (лѣсные) орѣхи*. Первые достигаютъ часто огромныхъ размѣровъ и являются настоящимъ украшеніемъ садовъ. Разводится здѣсь кромѣ того много тутовыхъ деревьевъ, листья которыхъ употребляются на кормъ шелковичныхъ червей, и вербъ. У послѣднихъ обыкновенно обрубаютъ верхушки, вмѣсто нихъ вырастаетъ много прямыхъ длинныхъ побѣговъ, которые, по достиженіи надлежащей толщины, употребляются какъ подпоры (таркалы) для винограда. Всѣ эти сады орошаются искусственно. Въ селеніи растеть много красивыхъ плакучихъ ивъ, а недалеко отъ Кахской почтовой станціи стоитъ огромный платанъ.

Верстахъ въ 10 отъ Закаталь черезъ дорогу протекаетъ еще одна довольно большая рѣчка — Мухахъ-чай. Ни моста, ни шоссе здѣсь также нѣтъ, а груды камней всевозможныхъ величинъ, между которыми несутся небольшіе протоки, занимаютъ пространство шириною болѣе чѣмъ въ версту. Мухахъ-чай также получаетъ начало изъ Главнаго хребта, принимаетъ въ себя много притоковъ, несущихся очень быстро въ глубокихъ ущельяхъ, и во время дождей въ горахъ увлекаетъ камни, щебень, а также деревья и почти все это отлагаетъ по выходѣ изъ ущелья на плоскость.

Въ одномъ мѣстѣ, верстахъ въ 22 — 23 отъ Нухи, нашъ извозчикъ останавливался часа на полтора, чтобы покормить лошадей около хорошаго родника, вблизи котораго находился маленькій прудокъ. Этой остановкой я воспользовался, чтобы побродить по сосѣднимъ съ родникомъ мѣстамъ. Здѣсь я видѣлъ очень большую зеленую ящерицу (*Lacerta viridis* L.), длиною, вѣроятно, болѣе фута. Такіе экземпляры на Кавказѣ рѣдки, но часто встрѣчаются въ южной Европѣ, напр., въ Италіи. Очень много видѣлъ я въ этомъ мѣстѣ и вообще по сторонамъ шоссеиной дороги очень большихъ сухопутныхъ черепахъ (*Testudo ibera* Pall.). Особенно часто онѣ попадались намъ между 5-ой и 10-ой верстами отъ Нухи, а за селеніемъ Кахи, наоборотъ, мы ихъ почти не видѣли; но я знаю, что эти черепахи, также какъ и болотныя (*Emys orbicu-*

* Въ Нухинскомъ уѣздѣ есть сады, занимающіе пространство въ 8—9 десятинъ и засаженные однимъ только орѣшникомъ. Таковы сады селенія Нижъ.

(*Rana* L.), водятся и около Закаталъ. Въ прудкѣ, вблизи котораго остановились, я видѣлъ много огромныхъ лягушекъ (*Rana ulenta*). Днемъ онѣ выходили изъ воды на берегъ и усаживались близко другъ къ другу вокругъ всего прудка. На людей онѣ обращали почти никакого вниманія и подпускали ихъ къ себѣ самое близкое разстояніе. Онѣ сильно привыкли къ людямъ, которые постоянно толпятся здѣсь днемъ и ночью. Птицъ по дорогѣ мы видѣли довольно много. Вблизи шоссе намъ попадались зеленые дятлы (*Gecinus viridis* L.) и одинъ черный дятель (*Geocorpus martius* L.). Удодовъ (*Upupa epops* L.), сивоворонокъ (*Coracias garrula* L.), щурокъ (*Merops apiaster* L.) попадаетъ очень много по всему пути отъ Нухи до Закаталъ. Горлицы по дорогѣ ходятъ по дорогѣ, отыскивая себѣ кормъ, летаютъ на поля, въ жаркіе часы дня сидятъ и отдыхаютъ на волошскихъ орѣхахъ, растущихъ по сторонамъ дороги. Здѣсь же я видѣлъ нѣсколько витьютней. Очень часто попадаются и иволги, которыхъ въ одномъ мѣстѣ я видѣлъ стайку штукъ въ 6 или 7. Сорокопуты жуланы (*Enneostonus collurio* L.) встрѣчаются рѣдко, но гораздо чаще чернолобый сорокопутъ (*Lanius minor* Gm.) и большой сѣрый сорокопутъ (*L. homeyeri* Cab. *). Бѣлыя плиски (*Motacilla dukhunensis* Syk.) часто попадались на берегахъ ручьевъ и овражекъ; довольно много видѣлъ я здѣсь сорокъ, и всѣ онѣ принадлежали къ роду *Pica leucoptera* Gould. Ласточекъ и стрижей по дорогѣ изъ Нухи въ Закаталы намъ не попадалось вовсе; то-же могу сказать относительно дроздовъ и соекъ. Скворцовъ я также не видѣлъ ни въ Нухѣ, ни по дорогѣ изъ нея въ Закаталы.

6-го іюля часа за три до захода солнца мы приѣхали въ Закаталы и помѣстились въ единственной въ городѣ гостиницѣ. Закаталы расположены въ гористой мѣстности, на высотѣ 1780 ф. (53 м.) надъ ур. м., у подножья Главнаго Кавказскаго хребта, въ разстояніи около 20 верстъ отъ гребня его, и подъ $41^{\circ}38'$ с. ш. и $34^{\circ}18'$ в. д. Этотъ административный центръ Закатальскаго округа состоитъ изъ двухъ частей: внизу, у подножья горы и на склонахъ ея расположенъ городъ, населенный по-преимуществу туземцами (армянами, татарами, лезгинами), а наверху крѣпость, кото-

* Есть указанія на нахожденіе этой птицы на Сѣв. Кавказѣ какъ летомъ, такъ и зимою, но нѣкоторые авторы утверждаютъ, что она лѣтомъ не встрѣчается на Кавказѣ, а тѣмъ болѣе въ Закавказьѣ. Съ этимъ я могу согласиться.

рая построена ближе къ горамъ на довольно обширной открытой площади. Внутри крѣпости находится православная церковь, домъ окружного начальника, казначейство и проч.

Во времена Шамиля эта крѣпость имѣла болѣе или менѣе важное стратегическое значеніе и была хорошо защищена рвами и толстыми каменными стѣнами, которыя теперь во многихъ мѣстахъ почти разрушились. Вблизи сѣверной окраины крѣпости стоитъ старинная каменная четырехугольная шестиэтажная башня. Построена она, конечно, не русскими. Въ нижней части Закаталь находится костель, армянская церковь, мечеть, почтовая контора, базаръ, лавки и т. д. Около Закаталь протекаетъ нѣсколько небольшихъ горныхъ рѣчекъ, получающихъ начало въ горахъ. Мѣстность, окружающая Закаталы, покрыта, въ-особенности въ сторонѣ, обращенной къ Главному хребту, сплошными лѣсами. Очень много зелени находится и внутри Закаталь. Три безподобныхъ платана громаднхъ размѣровъ растутъ здѣсь на площади * и одинъ во дворѣ окружного управленія; чудные кипарисы окружаютъ русскую церковь и растутъ въ другихъ мѣстахъ; дворы, дома и огороды также утопаютъ въ массѣ зелени (волошскіе орѣхи, виноградъ, персики и т. д.). Въ Закаталахъ выпадаетъ въ годъ среднимъ числомъ 800 миллим. осадковъ; кромѣ того городъ и его окрестности защищены высокими горами отъ сухихъ и холодныхъ вѣтровъ; этимъ причинамъ и надо приписать богатство ихъ растительности.

Первый день нашего пребыванія въ Закаталахъ я употребилъ на осмотръ города и его ближайшихъ окрестностей, а кромѣ того побывалъ у начальника округа полковника А. И. Сущинскаго, съ которымъ былъ знакомъ еще по Ставрополю. Александръ Ильичъ обѣщаль оказать мнѣ, какъ путешественнику, всякое содѣйствіе и дѣйствительно былъ всегда ко мнѣ въ высшей степени предупредителенъ и сдѣлаль въ этомъ отношеніи все, что было въ его власти. За это я считаю своимъ долгомъ принести ему свою глубочайшую благодарность.

На слѣдующій день въ сопровожденіи стражника Шабаладзе, прикомандированнаго къ намъ на этотъ день А. И. Сущинскимъ въ качествѣ проводника, мы отправились пѣшкомъ по такъ называемой Шамилевской дорогѣ на ветеринарный постъ. Онъ нахо-

* Одинъ изъ платановъ имѣеть особенно громадныя размѣры. Высота его равняется, вѣроятно, саженьмъ 15 и толщина нѣсколькимъ обхватамъ.

я въ горахъ, верстахъ въ 10—12 отъ Закаталь и на высотѣ приблизительно 1710 метровъ или 5610 футовъ, недалеко отъ горы, ащейся на пятиверстной картѣ подъ именемъ Цуриги-кавиуръ. Мы изъ Закаталь въ 6 ч. утра и въ 12¹/₂ часовъ дня на посту, сдѣлавъ подъемъ въ 3800 футовъ. Шамилевская а идетъ сначала по низкимъ мѣстамъ черезъ ауль, а дальше идетъ на узкій не покрытый лѣсомъ гребень и тянется по круто поднимаясь все выше и выше на протяженіи верстъ ми. По обѣимъ сторонамъ гребня располагаются глубокія и оія долины, сплошь покрытыя лѣсами; въ нихъ на протяженіи многихъ верстъ не видно ни одной полянки. Эти лѣса состоятъ изъ самыхъ разнообразныхъ древесныхъ и кустарныхъ породъ. Здѣсь растутъ очень много граба, бука, клена (*Ac. camptocarpa* и *Ac. platanoides*), вяза или ильма (*Ulmus*), довольно часто попадается липа, но значительно рѣже ясень. Что касается плодовыхъ деревьевъ, то изъ нихъ въ этихъ же лѣсахъ встрѣчается много грушъ, яблонь, шипекъ (*Mespilus germanica*) и алычи; каштанъ и волошскіе орѣхи у подножья здѣшнихъ горъ попадаются очень часто и поднимаются болѣе чѣмъ до половины высоты ихъ, до 3 или 3¹/₂ тысячъ футовъ. Орѣшникъ (*Corylus*) растетъ въ изобиліи, также и хурма, чаще встрѣчающаяся около долины, рѣчекъ и вообще по болѣе или менѣе сырмъ мѣстамъ. Вверху части лѣсной зоны преобладаетъ букъ, при чемъ въ некоторыхъ мѣстахъ лѣсъ состоитъ почти только изъ него. Ни на верхней границы лѣсовъ, ни въ другихъ мѣстахъ я не видѣлъ ни хвойныхъ деревьевъ, ни березы или рябины, ни калины, ни лавины (*Viburnum lantana* L.), но нашъ проводникъ говорилъ что береза, а также сосна попадаются кое гдѣ вблизи границъ Закатальскаго округа съ Дагестанской областью. Въ справочности перваго имѣлъ случай убѣдиться и я самъ.

Изъ колючихъ и вьющихся растений по дорогѣ къ посту встрѣчается въ изобиліи ожина (*Rubus*), которой очень много и около долины Закаталь, *Smilax* и ломоносъ (*Clematis*). Часто попадается лозь виноградь и крушина. Въ этихъ же лѣсахъ растетъ много смородины и черной смородины, но крыжовникъ, говорятъ, почти не встрѣчается. Его, впрочемъ, я нашелъ въ дикомъ состояніи въ долине вблизи Закаталь. Омелу я встрѣтилъ въ этихъ лѣсахъ на высотѣ не менѣе 5000 ф. Еще выше поднимается папоротникъ-орлякъ (*Pteris aquilina* L.). На горахъ недалеко отъ поста и долины его (до перевала черезъ этотъ хребетъ) орлякъ образуетъ

въ нѣкоторыхъ мѣстахъ сплошныя заросли, но онѣ не занимаютъ здѣсь такихъ обширныхъ пространствъ, какъ на западномъ Кавказѣ.

Ветеринарный постъ расположенъ на гребнѣ горы, надъ лѣсистымъ ущельемъ рѣчки Нью-өръ (Беркитель-өръ пятиверстной карты Кавказа). Съ поста открываются прекрасныя картины во всѣ стороны. Очень красивъ видъ отсюда на лѣса съ птичьяго полета. И здѣсь глаза не открываетъ въ нихъ почти ни одной полянки; не покрытыми лѣсомъ остаются только острые гребни и вершины наиболѣе высокихъ горъ. За этимъ моремъ лѣсовъ открывается на значительномъ пространствѣ Алазанская долина. Правая сторона ея ограничивается невысокимъ, но крутымъ уступомъ, пересѣкаемымъ сверху внизъ безчисленнымъ множествомъ балокъ. Большая часть ихъ покрыта мелкимъ лѣсомъ и густыми зарослями различныхъ колючихъ и вьющихся кустарниковъ, а непосредственно за ними тянется желто-сѣрая, выжженная солнцемъ обширная равнина — Ширакская степь. По ней также проходитъ невысокій хребетъ горъ, прорѣзанный балками и оврагами, и поднимаются кое гдѣ отдѣльно стоящія остроконечныя горки. Вблизи Алазани всюду растетъ крупный лѣсъ, въ которомъ попадается много дуба и фруктовыхъ деревьевъ, поэтому сюда на зимнее время прикочевываютъ стада дикихъ свиней и довольно часто пробираются олени и медвѣди. Послѣднихъ, кажется, привлекаетъ туда обиліе шишекъ. Кромѣ упомянутыхъ звѣрей здѣсь держится много волковъ, шакаловъ и лисицъ. Многія деревья, растущія по долинѣ Алазани, достигаютъ огромной величины (толщины въ нѣсколько обхватовъ). По Алазани разведено также много садовъ, въ которыхъ растутъ виноградъ, яблони, груши, персики, абрикосы, волошскіе и особенно много обыкновенныхъ орѣховъ съ тонкой красноватой скорлупой. Между садами виднѣются ярко-зеленыя площадки: это рисовыя плантаціи или чалтыки и пространства, покрытыя камышами.

Еще лучше видъ съ поста на СВ. на Главный Кавказскій хребетъ и другія горы, окружающія верховья рѣчки Нухигель-өръ (Катехская рѣчка)*. Онѣ представляютъ остроконечныя зубцы,

* Слѣдующая за этой рѣчка есть Кала-өръ, также вытекающая съ лѣвой стороны въ Нухигель-өръ. Всѣ онѣ вмѣстѣ съ рѣчкой Холагель-өръ составляютъ Катехскую рѣчку, протекающую по Сигнахскому ущелью пятиверстной карты Кавказа.

ютъ во многихъ мѣстахъ порядочныя скалы и украшены по-
ками и небольшими пятнами снѣга. Только на одной изъ нихъ,
вно той, изъ-подъ которой вытекаетъ главный истокъ Нюкхи-
-ора, снѣга сравнительно больше. Гора эта имѣетъ двуглавую
пину, украшенную двумя порядочными для этихъ мѣстъ
кными полями, ниже которыхъ тянутся сначала обширныя
ни, а потомъ густыя лѣса. Это, вѣроятно, гора Гутонъ (12005
или одна изъ сосѣднихъ съ нею.

По дорогѣ къ посту мнѣ пришлось наблюдать довольно мно-
птицъ, а на посту у стражниковъ, которые оказались всѣ безъ
юченія охотниками, я видѣлъ двѣ тушки убитыхъ дикихъ
и нѣсколько шкуръ и паръ роговъ козъ и сернь. Всѣ эти
иметы были для меня очень интересны, такъ какъ давали мнѣ
можность разрѣшить нѣкоторые занимавшіе меня вопросы отно-
ельно звѣрей Закатальскаго округа. О нихъ, а также о пти-
ь я скажу ниже, послѣ описанія нашей поѣздки въ болѣе
ленные мѣста горъ Закатальскаго округа.

Пробывъ на посту часа четыре, мы отправились въ обратный
у. Итти подъ гору было гораздо скорѣе и легче, но все же мы
ались до Закаталь только въ то время, когда уже сте-
ло.

Спустя два дня, проведенныхъ нами главнымъ образомъ въ
готовленіяхъ къ поѣздкѣ дней на 7 или на 8, мы снова отпра-
ись въ горы. А. И. Сущинскій предложилъ поѣхать съ нами
му изъ своихъ подчиненныхъ офицеровъ, именно Магомету-
Измайлову, служившему раньше въ Петербургѣ въ конвоѣ
ВЕЛИЧЕСТВА и оказавшемуся въ высшей степени милымъ
обезнымъ человѣкомъ. Всѣхъ участниковъ въ этой поѣздкѣ
алось довольно много: насъ трое, Магометъ-Али, одинъ тав-
ецъ-охотникъ, Григорій Шабаладзе и еще человѣка 2 или 3.

Первыя версты 10 — 12 намъ пришлось проѣхать по знако-
уже Шамилевской тропѣ, послѣ чего мы остановились часа
ва на посту, чтобы покормить лошадей и дать имъ отдохнуть,
тѣмъ поѣхали дальше до слѣдующей стоянки Калада, нахо-
ейся на высотѣ 2400 метровъ (7870 ф.). Калада представляетъ
чный пунктъ для выпаса скота. Мѣста здѣсь сравнительно
ми или представляютъ пологія горы, почти лишенные скаль
рывовъ и покрытыя отличными альпійскими лугами. По нимъ
екаетъ множество горныхъ ручейковъ и рѣчекъ, воды кото-
стекаютъ въ Катехскую рѣчку. Кроме того здѣсь очень

прохладно (утромъ 15 іюля было + 5 Р.) и вслѣдствіе этого маломухъ, безпокоящихъ животныхъ и не дающихъ имъ въ другихъ мѣстахъ пастись. Здѣсь пасутся въ теченіе почти всего лѣта огромныя табуны жеребцовъ и кромѣ того стада овецъ. Недалеко отъ Калады тянется тропа на переваль Гудуръ-дагъ, ведущій Дагестанъ, къ верховьямъ Самура.

Дорогу отъ ветеринарнаго поста до Калады я не описываю такъ какъ она тянется то по балкамъ, то по косогорамъ мало интересной, болѣе или менѣе открытой мѣстности, на протяженіи версты 12—15. Въ нѣсколькихъ верстахъ отъ поста по сторонамъ дороги находятся болотистыя котловины, въ которыхъ мы застаемъ много купающихся буйволовъ. Валяясь постоянно въ этихъ болотахъ, они превратили ихъ въ глубокія ямы, наполненныя вонючею грязью. Въ нѣкоторыхъ изъ нихъ мы видѣли десятка по два буйволиныхъ головъ, торчащихъ изъ грязи, то пережевывающихъ жвачку, то дремлющихъ и видимо наслаждающихся купаньемъ въ душистой ваннѣ.

На Каладѣ, гдѣ мы ночевали, мнѣ пришлось услышать разсказы о горѣ Гудуръ-дагъ, считающейся у здѣшнихъ магометанъ священной. Эта гора находится около перевала того же имени имѣетъ высоту 11075 ф. * Лезгины говорятъ, что на вершинѣ Гудуръ-дага находится могила Али, который былъ женатъ на старшей дочери Магомета Фатимѣ. Похороненъ Али, по ихъ словамъ, въ такой глуши, гдѣ такъ рѣдко бываютъ люди, особенно въ прежнія времена, изъ опасенія, чтобы персіяне, недовольныя Али, не уничтожили трупа его. Лезгины вѣрятъ, что на Гудуръ-дагѣ до сихъ поръ лежитъ прахъ Али, и ходятъ на эту гору для поклоненія ему. По словамъ ихъ, взойти на Гудуръ-дагъ не особенно трудно, но люди испытываютъ какой-то особенный страхъ при приближеніи къ вершинѣ его, а собака, идущая за человѣкомъ туда взойти совершенно не въ состояніи и, если ее зовутъ, онъ визжитъ и лаетъ, но не можетъ бѣжать за своимъ хозяиномъ; по ихъ же словамъ, всѣ камни на вершинѣ горы красиво и чисто исписаны арабскими надписями, и вблизи вершины Гудуръ-дага нѣтъ будто-бы ни одного камня, на которомъ не было бы такихъ надписей.

Изъ Калады мы должны были подняться еще выше, пройдя 3—4 версты на СВ. по альпійскимъ лугамъ, а затѣмъ повернуть

* Она имѣетъ двѣ вершины — Большой и Малый Гудуръ-дагъ.

во, вступить въ лѣса и по нимъ спуститься на 4000 футовъ рѣчкѣ Кала-ѳръ. На берегу ея, недалеко отъ того мѣста, гдѣ впадаетъ въ Нукхи-гель-ѳръ, мы предполагали остановиться, стоять тамъ дня три и поохотиться за звѣрями.

Альпійскіе луга за Каладою были очень красивы, пышны и разнообразны. На нихъ растеть очень много красивыхъ цвѣтовъ — ромашка (Anthemis, Chrysanthemum, Pyrethrum roseum), астранцій, циннѣя, буквица (Betonica grandiflora), Thymus, Geraniumense, Alchemilla argentea, лютиковъ, анемонъ и мѣстами особливо много очень красивыхъ незабудокъ. По сырмъ мѣстамъ и берегамъ всѣхъ ручьевъ тянутся здѣсь сплошныя заросли какого щавеля (Rumex crispus L.). Передъ тѣмъ, какъ вступить въ лѣсъ, мы проѣзжали недалеко отъ широкой и покрытой зеленою травою балки, на тѣневомъ склонѣ которой лежалъ кое-гдѣ камень. Здѣсь растительность была гораздо бѣднѣе, а вблизи опушки лѣса трава и бурьянъ, наоборотъ, достигали значительно большихъ размѣровъ, чѣмъ на прочихъ мѣстахъ здѣшнихъ горныхъ луговъ; но ни рододендроновъ, ни березъ или рябины, свойственныхъ верхней границѣ лѣсовъ западнаго Кавказа, здѣсь не было вовсе. Зато на этихъ мѣстахъ мы нашли много очень хорошей спѣлой черники и съ удовольствіемъ полакомились ею. У нижней границы лѣса мы видѣли вдали нѣсколькихъ сернъ, слышали крикъ дикаго козла (Capreolus), а пастухъ, встрѣтившись намъ здѣсь, рассказывалъ, что въ этотъ же день утромъ виделъ на опушкѣ лѣса двухъ оленей.

Спускъ къ нашей новой стоянкѣ оказался чуть не безконечнымъ, страшно крутымъ и вообще отвратительнымъ. Предъ вступленіемъ въ лѣсъ мы должны были уже порядочное разстояніе пройти пѣшкомъ, такъ какъ горы здѣсь были очень круты; но въ лѣсу, заросшемъ высокимъ бурьяномъ, который скрывалъ ямы, корни и пни, онъ оказался еще круче и во всѣхъ отношеніяхъ хуже. Ѣхать здѣсь нельзя было и думать. Лошади наши только разъ падали, а одна изъ нихъ катилась подъ кручу на разстояніи нѣсколькихъ десятковъ сажень и поломала или разбила бывшее на ней сѣдло. Во многихъ мѣстахъ въ лѣсу было очень скользко. По такимъ кручамъ, спускаясь все ниже и ниже, намъ пришлось лѣзть, часто цѣпляясь руками за бурьянъ и корни, три съ половиною часа, пока, наконецъ, мы добрались до рѣчкѣ Кала-ѳра, рѣчки среднихъ размѣровъ, текущей въ этомъ мѣстѣ въ ущельѣ. Переправившись чрезъ нее и пройдя по пра-

вomu берегу ея сажень сто, мы выбрали хорошее мѣстечко сред крупныхъ буковыхъ деревьевъ и остановились. Мѣсто это находится версть на 8 ниже истоковъ Кала-öra и версты на 2 и на 3 выше впаденія ея въ Нукхи-гель-өръ.

Лѣса, по которымъ намъ пришлось проходить, спускаясь рѣчкѣ, сильно отличались отъ лѣсовъ окрестностей Закатал Фруктовыхъ деревьевъ здѣсь совершенно нѣтъ, а преобладающею породой является букъ (*Fagus silvatica*). Кромѣ того очень часто попадается грабъ (*Carpinus Betulus*), нѣсколько рѣже вязъ, клен остролистный (*Acer platanoides*), полевой кленъ (*Acer campestre*) а у верхней границы лѣсовъ растетъ довольно много горнаго клена (*Acer trautvetteri* Medv.). Ясень въ этихъ мѣстахъ встречается, но сравнительно рѣдко. На берегахъ Кала-öra я увидѣла наконецъ березу, которая раньше нигдѣ въ Закатальскомъ округѣ мнѣ не попадалась. Между деревьями растетъ здѣсь много смородины и малины; а вблизи рѣчки скалистые мѣста покрыты густыми зарослями жасмина (*Philadelphus coronarius* L.). Изъ травянистыхъ растений въ лѣсу обращаютъ на себя вниманіе чумичья корень (*Petasites officinalis* Mänch.) своими огромными, величинаю почти съ зонтикъ, листьями, а также борщевикъ (*Heraclium rubescens* M. B.), достигающій громаднхъ для травянистаго растенія размѣровъ. Очень часто попадается высокая *Aruncus silvestris*, образующая густыя заросли, въ которыхъ нерѣдко скрываются звѣри. Растетъ она по-преимуществу на крутыхъ косогорахъ надъ рѣчками. На болѣе чистыхъ мѣстахъ въ лѣсу часто встрѣчается *Asperula odorata* L., а на полянахъ колокольчикъ (*Campanula*), генціаны, гвоздики и т. д. Папоротникъ-орлякъ здѣсь уже совершенно отсутствуетъ, но зато *Struthiopteris germanica* растетъ почти всюду, а вблизи рѣчки по сырмъ скаламъ попадаетъ *Adiantum Capillus Veneris* L., *Cystopteris fragilis* Bernh. *Polypodium vulgare* L. и другіе. Саженьхъ въ 20 отъ нашей стянки, на противоположномъ берегу рѣчки, поднимается высокая (футовъ въ 500) крутой уступъ. Онъ необыкновенно красиво декорированъ густѣйшими зарослями изъ различныхъ кустарниковъ и травянистыхъ растений. Внизу, начиная непосредственно отъ заваленныхъ камнемъ береговъ рѣчки, тянутся необыкновенно красивыя заросли изъ папоротниковъ, огромные мелко-разрѣзанные листья которыхъ перемѣшаны съ еще болѣе крупными листьями борщевика; надъ ними на протяженіи сажень 60 тянутся густѣйшія заросли жасмина (*Philadelphus*), а еще выше поднимается о

ной стѣною высокоствольный буковый лѣсъ. Ниже нашей стоянки на правомъ берегу Кала-ѳра также растутъ по скаламъ много живыхъ и разнообразныхъ папоротниковъ и кромѣ того встрѣся много белладоны (*Atropa Belladonna L.*). Хвойныхъ деревьевъ нигдѣ въ этомъ ущельѣ я не видѣлъ, но наши проводники говорили мнѣ, что въ сосѣднемъ ущельѣ, лежащемъ дальше къверху, попадаются сосны и даже ели. Последнее, впрочемъ, мнѣ не вѣроятно.

Я поѣхалъ на Кала-ѳръ по предложенію Магомета-Али, который увѣрялъ, что это одно изъ самыхъ лучшихъ для охоты мѣстъ. Онъ рассказывалъ мнѣ, что Кала-ѳръ получаетъ начало изъ очень высокихъ горъ и несетъ очень холодную воду; поэтому на берегахъ ея бываетъ довольно прохладно даже въ самые жарчайшіе часы дня, дуетъ всегда свѣжій вѣтерокъ и мухъ почти нѣтъ. Это привлекаетъ сюда оленей, козъ и другихъ звѣрей, которые на берегахъ Кала-ѳра стоятъ и бродятъ по цѣлымъ часамъ вѣселись и редины дня. Чтобы охотиться здѣсь, надо въ полуденные часы отправляться вдоль берега рѣчки, медленно подвигаться впередъ противъ вѣтра и внимательно присматриваться, чтобы не пропустить во-время и не испугать звѣря, если онъ будетъ стоять или ходить гдѣ нибудь по дну ущелья. Что звѣри выходятъ на берегъ Кала-ѳра болѣе или менѣе часто, въ этомъ я самъ убѣдился, увидѣвъ на пескѣ по берегамъ ея въ нѣсколькихъ мѣстахъ следы оленей; кромѣ того, когда мы пробирались по лѣсу и были недалеко отъ рѣчки, то увидѣли на берегу ея большого оленя с красивыми рогами; его можно было убить, но для этого надо было хорошо осмотрѣться и рѣшить, съ которой стороны къ оленю лучше подкрасться; но тутъ сразу явилось много желающихъ стрѣлять и потому олень былъ упущенъ. Я стрѣлялъ въ оленя со стороны груди его, поставивъ прицѣлъ на 300 шаговъ, но олень, какъ можно было судить по знаку, оставленному ею на берегу, около котораго стоялъ олень, пролетѣла выше спины его на два. Два раза ходилъ я отъ нашего бивака на охоту по рѣчкѣ и одинъ разъ внизъ, но тамъ и тамъ приходилось черезъ каждыя 5—10 минутъ перебираться вбродъ съ одного берега на другой, иногда зачерпывать холодной воды въ сапоги и рисковать выкупаться. Наши спутники предпочитали въ случаѣ снимать сапоги и брюки, но при ледяной температурѣ воды въ рѣчкѣ мнѣ это казалось нѣсколько рискованнымъ. Если бы Кала-ѳръ была мелководнѣе, то по ней можно было

проходить гораздо дальше и почти навѣрно удалось-бы гдѣ ни будь убить оленя или какого-либо другого звѣря. Охота наша вообще вышла неудачной: я разъ только выстрѣлилъ по оленю Григорій Шабаладзе убилъ въ сосѣдномъ ущельѣ тура (*Cervus cylindricornis* Blyth), другимъ же охотникамъ не пришлось и выстрѣлить.

На Кала-ѳрѣ мы пробыли трое сутокъ и послѣ этого отправились назадъ по той же дорогѣ, такъ какъ другой здѣсь и не было; но, прежде чѣмъ говорить о томъ, какъ мы выбрались изъ этой пропасти на горы, я скажу нѣсколько словъ о фаунѣ окрестностей Закаталъ и окружающихъ ихъ высокихъ горъ.

Около Закаталъ, въ-особенности вблизи крѣпости и армянскаго кладбища, я искалъ подъ камнями скорпионовъ, но не нашелъ ни одного. Жители Закаталъ говорили мнѣ, что скорпионы здѣсь попадаются очень рѣдко. Имъ, вѣроятно, не нравится болѣе или менѣе влажный климатъ и обиліе осадковъ въ окрестностяхъ Закаталъ. Змѣй я здѣсь не видѣлъ вовсе, а изъ отрядовъ ящерицъ находилъ неоднократно горную ящерицу (*Lacerta spigalis* Laur.) на скалахъ по рѣчкѣ Кала-ѳрѣ, а около Закаталъ зеленыхъ ящерицъ (*Lacerta viridis* L.). Пернатое население этой мѣстности довольно богато и разнообразно. Въ самыхъ Закаталахъ и ихъ ближайшихъ окрестностяхъ живетъ много городскихъ и деревенскихъ ласточекъ (*Hirundo rustica* L. и *Chelidon urbica* L.), синицъ обыкновенныхъ (*Parus major* L.) и долгохвостыхъ (*Acridula irbyi caucasica* Log.), зябликовъ, черныхъ дроздовъ, иволгъ, сорокъ, воронъ и удоновъ. Около армянскаго кладбища я слышалъ пѣніе нѣсколькихъ соловьевъ, часто встрѣчалъ пустельгу, а по дорогѣ къ ветеринарному посту видѣлъ нѣсколько вѣроновъ (*Corvus corax* L.), краснохвостыхъ сарычей (*Buteo menetriesi* Vogd.), горлицъ (*Turtur auritus* Gray) и витютней (*Columba palumbus* L.). До Закаталъ черные дрозды въ эту поѣздку мнѣ нигдѣ не попадались, хотя трудно допустить, чтобы они не встрѣчались, напримѣръ, въ окрестностяхъ Нухи; соекъ же, столь обыкновенныхъ въ лѣсахъ западнаго Кавказа, я не видѣлъ ни въ Нухѣ, ни въ Закаталахъ, а только въ одномъ мѣстѣ по дорогѣ изъ Кахъ въ Закаталы. Зимой черныхъ дроздовъ бываетъ, какъ рассказывали мнѣ, около Закаталъ очень много, и здѣсь ихъ ловятъ сѣтями или силками и отправляютъ въ Тифлисъ какъ дичь. Въ окрестностяхъ Закаталъ водится много фазановъ; они попадаются вездѣ, но въ-особенности тамъ, гдѣ есть посѣвы. Встрѣчаются

и сѣрыя куропатки, но въ ближайшихъ окрестностяхъ За-
 каталь онѣ очень рѣдки, а чаще встрѣчаются по дорогѣ къ Ка-
 ла-ѳру.

На ветеринарномъ посту я видѣлъ много щурокъ, красно-
 тыхъ сарычей, 5 сѣрыхъ грифовъ (*Gyps fulvus* Briss.) и 5
 6 черныхъ грифовъ (*Vultur monachus* L.); въ тѣхъ же мѣ-
 стяхъ водятся горныя курочки (*Perdix chukar* Gray), горныя тете-
 ры (*Tetrao mlocosiewiczzi* Tacz.), а на болѣе высокихъ мѣстахъ
 живы индѣйки. Крапивника (*Tetraogallus caucasicus* Pall.) я
 видѣлъ на рѣчкѣ Кала-ѳръ вблизи нашей стоянки; тамъ же
 попадались мнѣ и оляпки или водяные дрозды. Въ лѣсахъ на
 Кала-ѳрѣ я видѣлъ пѣвчихъ дроздовъ (*Turdus musicus* L.), у верхней
 части этихъ лѣсовъ довольно много ситирей, а на альпійскихъ
 лугахъ — луговыхъ чекановъ (*Pratincola rubetra* L.), луговыхъ щев-
 цовъ (*Anthus pratensis* Bechst.) и горныхъ овсянокъ (*Emberiza cia*
 L.). Что касается альпійскихъ галокъ (*Pyrrhocorax alpinus* Vieill)
 и лушиць (*P. graculus* L.), то онѣ въ горахъ Закавказья
 попадаются гораздо рѣже, чѣмъ въ другихъ горныхъ обла-
 стяхъ Кавказа. Дятловъ въ лѣсахъ по Кала-ѳру я не видѣлъ во-
 обще, но около Закавказья и Нухи мнѣ попадались зеленые дятлы
 (*Colaptes caucasicus* L.), черные (*Dryocopus martius* L.) и пестрые.

Горы и лѣса Закавказья округа очень богаты болѣе или
 менѣе крупными звѣрями. Пантера или леопардъ (*Leopardus par-
 tulliana* Valenci.) не составляетъ здѣсь рѣдкости. Одинъ че-
 репанъ, подаренный Ставропольскому городскому музею, имѣетъ
 такую же величину и такіе же огромные зубы, какъ и наибольшіе
 черепаны пантеръ изъ Кубанской области. Закавказскіе охотники-
 кавказцы имѣютъ очень преувеличенное мнѣніе о размѣрахъ пан-
 теръ, ихъ свирѣпости и опасности охоты на нихъ. Они говорятъ,
 что самыя большія пантеры достигаютъ въ длину до 12 локтей
 (болѣе 8 арш.), что стрѣлять по нимъ можно только въ томъ слу-
 чае, когда охотникъ будетъ вполне увѣренъ, что его пуля причи-
 нитъ пантерѣ мгновенную смерть, что раненая пантера всегда
 бѣжитъ на охотника и что всѣ звѣри покидаютъ ту мѣстность,
 какъ только замѣтятъ присутствіе пантеры. Рыси и медвѣди также встрѣ-
 чаются довольно часто въ горахъ Закавказья округа.

Слѣды медвѣдей, обломанные ими вѣтки черешень и сѣден-
 чихъ черешки листьевъ чумного корня (*Petasites officinalis*), кото-
 рымъ медвѣди очень любятъ, я видѣлъ въ лѣсахъ по Кала-ѳру нѣ-
 сколько разъ.

Встрѣчаются медвѣди и въ лѣсахъ около Закаталь.

Въ лѣсахъ Закатальскаго округа водится и дикій черный котъ, но охотники его не знаютъ, можетъ быть, смѣшивая его съ Домашней черной кошкой, а, можетъ быть, и вслѣдствіе рѣдкости его.

Гиены попадаются въ самой южной части Закатальскаго округа, сосѣдней съ Ширакской степью и Елисаветпольской губерніей. Шакаловъ въ Закатальскомъ округѣ очень много, но держатся они въ низменной части и не поднимаются высоко въ горы.

Сернь я видѣлъ самъ въ ущельѣ Кала-ѳра и кромѣ того осматривалъ ихъ шкуры и рога на посту у стражниковъ. Серни встрѣчаются здѣсь по-преимуществу у верхней границы лѣсовъ, чаще штуки по 3 или по 4, а иногда даже стайками штукъ въ 15. Большую часть дня онѣ проводятъ въ лѣсу, а утромъ и вечеромъ выходятъ на горные луга, находящіеся вблизи лѣсовъ, но, кажется, не осмѣливаются подниматься здѣсь высоко на горные луга и скалы, потому что въ горахъ всюду бродятъ люди. Здѣшнія серны, повидимому, не отличаются отъ сернь прочихъ мѣстностей Кавказа, только рожки у нихъ въ большинствѣ случаевъ бываютъ меньше, чѣмъ у сернь Кубанской области.

Туры, какъ я замѣтилъ, даже измѣнили здѣсь подѣ влияніемъ этой причины свой образъ жизни. Лѣтомъ, когда въ горахъ бываетъ особенно много людей, почти все туры покидаютъ скалы и альпійскіе луга и переселяются въ лѣса, спускаясь много ниже верхней границы ихъ и не избѣгая даже густыхъ и почти сплошныхъ зарослей. Наши охотники видѣли ихъ, а Григорій Шабаладзе даже убилъ одного самца *Capra cylindricornis* Blyth именно въ такихъ мѣстахъ ущелья Нюкхи-гель-ѳръ. Здѣсь туры чувствуютъ себя, конечно, въ гораздо большей безопасности отъ охотниковъ, чѣмъ на открытыхъ мѣстахъ, на скалахъ или горныхъ лугахъ. Переселеніе туровъ въ лѣса вызывается здѣсь и тѣмъ обстоятельствомъ, что въ Закатальскомъ округѣ нѣтъ такихъ высокихъ горъ и недоступныхъ для человѣка скалъ, гдѣ бы туры чувствовали себя въ безопасности отъ преслѣдованія человѣкомъ. Такъ какъ туры Закатальскаго округа рѣдко попадали въ руки ученыхъ, то я привожу описаніе убитаго здѣсь экземпляра. Это былъ самецъ въ 4 или въ 4¹/₂ года въсомъ и съ рогами длиною въ 34 сантиметра (почти въ ¹/₂ аршина); цвѣтъ шерсти у него на верхней сторонѣ и на бокахъ туловища былъ рыжевато-бурымъ, болѣе темнымъ, чѣмъ у туровъ Ку-

кой области; темная полоса, проходящая вдоль спины, была замѣтной; на нижней сторонѣ тѣла шерсть гораздо свѣтлѣе, дняя часть живота и внутренняя сторона бедеръ были покрыты почти бѣлыми рѣдкими волосами. Темно-бурая полоса шириною въ 5—6 сантиметровъ и около 20 сантиметровъ длиною проходила на мѣстѣ грудной кости. Нижняя часть ногъ начиная отъ костей запястья и предплюснхъ черно-бурая; хвостъ покрытъ почти черной шерстью, а снизу голый.

Безоаровые козлы въ Закатальскомъ округѣ, какъ сообщаютъ мнѣ охотники, не водятся вовсе. Ни у кого въ этихъ мѣстахъ мнѣ не приходилось видѣть и ихъ роговъ.

Оленей въ горахъ водится довольно много; попадаются они внизу, около Алазани.

Въ верховьяхъ Катехской рѣчки въ сентябрѣ ихъ реветъ много, что иногда, находясь на одномъ мѣстѣ, можно слышать ревъ 5—7 самцовъ. На Кала-ѳрѣ мы нашли пару оленьихъ роговъ со лбомъ. Они были очень длинны, толсты и имѣли вѣтвей (считая на обоихъ рогахъ вмѣстѣ), при чемъ глазная вѣтвь одного рога недалеко отъ конца раздѣлялась на два отсѣка. Размѣры этой пары роговъ даютъ полное основаніе думать, что въ лѣсахъ Закатальскаго округа попадаются олени, неступающіе по своему росту оленямъ Кубанской области.

Принадлежать они къ расѣ *Cervus elaphus maral* Ogilby. Олени оленей я видѣлъ въ лѣсахъ ущелья Кала-ѳрѣ и, какъ было сказано, на берегахъ этой рѣчки. Дикихъ козъ (*Sarpedon sarphea* Gray) въ лѣсахъ Закатальскаго округа очень много. Они часто попадаются въ самомъ близкомъ разстояніи отъ Закаталь, въ горахъ, на примѣръ, около ветеринарнаго поста и вообще у верхней границы лѣсовъ. Стражники говорили мнѣ на посту, что они видятъ козъ почти каждое утро или вечеръ, если только пойдутъ на охоту. Двѣ козьи тушки, нѣсколько ихъ роговъ и паръ роговъ, видѣнныхъ мною на посту, болѣе или менее подтверждаютъ это. Всѣ упомянутые предметы, а также три пары козьихъ рожекъ, которые я видѣлъ въ сел. Кахи, яено называютъ, что здѣсь водится только мелкая коза, т. е. *Sarpedon sarphea* Gray, и не встрѣчается вовсе *Sarpedon rufatus* Wag. *capreolus*, описанная мною подробно въ книгѣ «Звѣри Кавказа». Видѣнные мною въ Закатальскомъ округѣ рожки были совершенно маленькими, при двухъ отросткахъ имѣли въ длину всего 1—2 дюйма и были очень тонкими. Въ Кахахъ я видѣлъ рожки

побольше, но и они принадлежали къ типичнымъ рожкамъ *Sarcophilus carnea* и имѣли по 3 отростка (6 отростковъ на паре роговъ). Ножки этихъ козъ были также очень тонкими, какъ обыкновенно у *Sarcophilus carnea* Gray; видѣнные мною тушки вѣсили вмѣстѣ съ головою, ногами и внутренностями, вѣроятно, много болѣе пуда.

Дикихъ свиней въ Закавказскомъ округѣ много почти всюду. Густые лѣса, колючіе и вьющіеся кустарники, образующіе непроходимыя заросли, спасаютъ ихъ отъ враговъ, а множество фруктовыхъ деревьевъ во всѣхъ лѣсахъ доставляютъ имъ вкусный и обильный кормъ.

Лѣтъ 10—15 тому назадъ охотничьи команды часто ѣздили изъ Закавказья за свиньями въ лѣса, окружающіе сел. Таначи, которое находится верстахъ въ 7 отъ Алазани.

Обратный путь изъ Кала-Ѳра былъ нелегокъ. Съ первыхъ же шаговъ намъ надо было карабкаться по густому лѣсу и высокому бурьяну на страшно крутую гору высотой въ 4000 футовъ. Я шелъ съ маленькимъ барометромъ въ карманѣ и часто смотрѣлъ на него, наблюдая, какъ стрѣлка его подвигается справа направо и, слѣдовательно, насколько быстро поднимаемся мы. Въ первый часъ пути мы поднялись отъ рѣчки на 225 метровъ (738 ф.), во второй — на 280 метровъ (919 ф.) и въ третій — на 220 метровъ (722 ф.). Почти въ 3½ часа, не считая, впрочемъ, короткихъ отдыховъ, мы прошли черезъ весь лѣсъ и вышли на альпійскіе луга, гдѣ барометръ показывалъ 2000 метровъ. Такимъ образомъ, меньше чѣмъ въ 3½ часа мы совершили подъемъ на 825 метровъ, или на 2707 футовъ.

Этотъ подъемъ можно было-бы совершить и быстрѣе, если бы не мѣшала густой бурьянъ, кусты и мѣстами грязь. Крутой подъемъ не окончился, однако, вмѣстѣ съ лѣсомъ; намъ предстояло еще болѣе получаса подниматься пѣшкомъ по альпійскимъ лугамъ на очень крутую гору, а затѣмъ можно было уже сѣсть на лошадей и ѣхать до стоянки Калада, гдѣ мы ночевали четыре дня тому назадъ.

Прежде, чѣмъ продолжать путь отъ лѣса по альпійскимъ лугамъ, мы сдѣлали солидный отдыхъ, продолжавшійся часа два или три. Здѣсь былъ недалеко хорошій родникъ и сколько угодно дровъ, поэтому мы приготовили чай, шапкы изъ тура, закусили основательно и отправились дальше.

Часа за три или четыре до вечера мы добрались до Каларасположились на ночлегъ на знакомомъ уже намъ мѣстѣ. Рано утромъ на слѣдующій день мы рѣшили отправиться удурь-дагу и взойти на переваль, ведущій въ Самурскій, но утромъ потеряли очень много времени на ловлю лошадей, которыя паслись вмѣстѣ съ огромнымъ табуномъ овецъ.

Къ Гудурь-дагу мы выступили часовъ въ 8. Первые верюлторы намъ пришлось карабкаться пѣшкомъ на крутую а дальше можно было ѣхать уже верхомъ. До высоты 2800 мѣтръ (почти 9350 ф.) мы добрались довольно скоро, но здѣсь или своихъ лошадей и пошли пѣшкомъ.

Дорога была некрутая, но ужасно каменистая и вообще ная. Она почти все время тянулась по узкому зубчатому, пила, гребню аспидной скалы, поставленной почти вертикально. ѣхать по ней на хорошей лошади можно было бы, но не неприятно и небезопасно. Пройдя часа полтора, мы подошли до 3000 метр. (почти 10000 ф. надъ ур. м.) и были на мѣстѣ перевала; но насъ отдѣляла отъ него еще одна складка местности. Двуглавый Гудурь-дагъ, покрытый наверху большими глыбами, и переваль, находящійся влѣво (къ западу) отъ него были видны прекрасно, но надъ ними начали уже сгущаться тучи.

Ловля лошадей отняла у насъ лучшіе для восхожденія на переваль утренніе часы. Такъ какъ особеннаго интереса переваль не представлялъ, а намъ надо было еще ѣхать до мѣста, гдѣ можно было переночевать, имѣя подъ рукою воду, кормъ для лошадей и дрова, очень далеко, то мы рѣшили на переваль не ходить. ѣхать пришлось намъ очень далеко, такъ какъ не попадалось годнаго для ночлега мѣста. Хотя намъ по пути и встрѣчались родники, но они были такъ загажены скотомъ, а трава вокругъ нихъ такъ выбита, что почесать около нихъ было невозможно или по меньшей мѣрѣ крайне неприятно. Такимъ образомъ, намъ пришлось ѣхать не отдыхая до самаго минеральнаго поста.

Черезъ день послѣ возвращенія изъ поѣздки на Кала-буръ мы отправились въ Елису.

Мнѣ хотѣлось взглянуть на это мѣсто, о которомъ я давно слышалъ и о минеральныхъ водахъ котораго приходилось мнѣ

слышать. Чтобы попасть въ Елисуйское ущелье, мы должны были проѣхать по знакомой уже читателю дорогѣ въ Кахи, а затѣмъ уже по ущелью въ глубину горъ еще верстъ 12. Широкая долина въ томъ мѣстѣ, гдѣ кончаются кахскіе сады, сильно суживается и превращается въ ущелье съ гораздо болѣе обильной растительностью, чѣмъ ущелья, сосѣднія съ Закаталами.

Лѣса здѣсь мелки и во многихъ мѣстахъ представляютъ скорѣе кустарникъ, чѣмъ настоящій лѣсъ; между ними видно много голыхъ мѣстъ съ пожелтѣвшей и выжженной солнцемъ травой.

По бокамъ ущелья поднимаются крутыя и довольно высокія горы, а по дну его течетъ среднихъ размѣровъ рѣчка, имѣющая въ ширину аршинъ 10 и несущая очень быстро мутную и почти черную воду.

Дно рѣчки и берега ея на довольно широкомъ пространствѣ завалены большими каменными глыбами. Это доказываетъ, что рѣчка во время дождей сильно разливается и превращается въ бурный горный потокъ.

Вблизи Кахъ Елисуйское ущелье еще не особенно узко имѣетъ дно приблизительно въ $\frac{1}{2}$ версты шириною, но по мѣрѣ удаленія отъ названнаго селенія къ верховьямъ рѣчки оно становится уже и уже. Вблизи Кахъ все дно его распахано и покрыто хлѣбными полями, а выше, гдѣ оно сильно загромождается камнемъ, хлѣбныя поля находятся только по склонамъ ущелья и при томъ далеко не вездѣ. Елисуйская рѣчка несетъ очень порядочное количество воды, и очень много ея отводится отъ рѣчки при помощи арыковъ на поля. Въ некоторыхъ мѣстахъ вода течетъ прямо по дорогѣ и отъ нея пускается на поля. Въ одномъ мѣстѣ черезъ рѣчку построены здѣсь довольно высокій мостъ на аркѣ, покоящейся на природныхъ устояхъ изъ аспидныхъ скалъ. Ущелье, за исключеніемъ части его, ближайшей къ сел. Кахи, вообще круто и скалисто, а во многихъ мѣстахъ представляетъ галереи совершенно отвѣсныхъ скалъ, чередующихся съ болѣе пологими склонами, которые покрыты лѣсомъ, состоящимъ главнымъ образомъ изъ бука. Въ такихъ мѣстахъ ущелье, конечно, представляется очень красивымъ. Скалы, образующія склоны его, состоятъ изъ глинистаго или аспиднаго сланца, который во многихъ мѣстахъ оказывается очень плотнымъ и почти лишеннымъ мелкой слоистости. Въ некоторыхъ частяхъ ущелья пласты этихъ скалъ кра-

изогнуты, а въ другихъ поставлены почти вертикально; въ ихъ то болѣе или менѣе темный, то свѣтлый, желтоватый. Горы, окаймляющія ущелье, настолько высоки, что вертъ въ 10 отъ Кахъ поднимаются значительно выше зоны лѣса и имѣютъ надъ нею еще широкую полосу альпійскихъ луговъ. Лѣсовъ по этому ущелью въ нѣкоторыхъ мѣстахъ, напротивъ аула Елису, довольно много, въ-особенности по влажному лѣвому склону ущелья. Кромѣ бука въ этихъ мѣстахъ растутъ кленъ, грабъ, дубъ и т. д., попадаетъ и можжевельникъ, свойственный болѣе сухимъ мѣстамъ и совершенно встрѣчающійся въ лѣсахъ, сосѣднихъ съ Закататами. Большихъ деревьевъ, особенно буковыхъ, находятся въ верхней части этого пояса, гдѣ меньше бываетъ людей и откуда трудно сволокаться. Изъ хлѣбныхъ растений въ этомъ ущельѣ сѣютъ пшеницу, ячмень, просо и, какъ говорили мнѣ, рисъ. Здѣсь видны гдѣ полуразрушенныя старинныя каменныя башни и остатки какихъ то построекъ.

Птицъ въ ущельѣ Елису мы видѣли немного. Изъ нихъ же попадались чеканы, черногрудки (*Ruticilla phoenicea* L.) и бѣлая плиска (*Motacilla dukhunensis* Syk.).

Ауль Елису находится верстахъ въ 12 отъ селенія Кахи, въ томъ мѣстѣ, гдѣ Елисуйское ущелье раздѣляется на нѣсколько меньшихъ ущелій. Онъ состоитъ изъ трехъ частей — Нижняго Елису, Верхняго и Средняго, удаленныхъ другъ отъ друга на большія разстоянія. Нижній Елису малъ, тоже и Верхній, а большая часть домовъ и жителей находится въ Среднемъ Елису. Въ этомъ послѣднемъ остановились и мы. Въ-общемъ Елису очень непривлекателенъ: улицы его необыкновенно узки, вымощены, вездѣ по нимъ валяются камни, дома построены изъ черной аспидныхъ плитъ и потому выглядятъ очень мрачно. Только сады и дворы съ деревьями нѣсколько умѣряютъ дурное впечатлѣнiе, производимое всѣмъ прочимъ. Въ садахъ растутъ груши, яблони, персики, сливы, хурма, волошскіе орѣхи, каштаны, а кое гдѣ черешни и кизиль. Всѣ сады сильно зачуманы и зарастаютъ массой травянистой бузины (*Sambucus Ebu-L.*). При лучшемъ уходѣ они могли бы давать жителямъ почетный доходъ.

Елисуйскими сѣрными источниками пользуются для леченія преимуществу ревматизма, а также кожныхъ болѣзней исключительно туземцы Закаतालскаго округа и Нухинскаго уѣзда.

Особенно часто посѣщаютъ ихъ жители Кахъ и сосѣднихъ с ними селеній, русскіе же сюда никогда не прїѣзжаютъ. Елису скіе источники * отстоятъ отъ аула, гдѣ живутъ больные, верст на десять и расположены такъ высоко, что на горахъ, находящихся недалеко отъ нихъ, цѣлый годъ лежитъ снѣгъ. Горячая вода проведена здѣсь въ два цементированныхъ резервуара, изъ которыхъ сразукупаются человѣкъ по 10—15. Помѣщенія для больныхъ вблизи водъ не имѣется, и больные должны ходить туда изъ Елису по довольно скверной дорогѣ. Ни одного врача здѣсь также нѣтъ.

Пробывъ 2¹/₂ недѣли въ Закатальскомъ округѣ, я рѣшилъ перебраться черезъ Главный Кавказскій хребетъ, спуститься въ Дагестанъ и пересѣчь его въ направленіи съ юго-запада на северо-востокъ.

Въ воображеніи cadaго, кто самъ не видѣлъ этой части Кавказа или побывалъ только въ болѣе или менѣе доступныхъ частяхъ ея и, кромѣ того, не слѣдилъ за литературой самыхъ послѣднихъ лѣтъ о Кавказѣ, Дагестанъ представляется какъ необыкновенно гористая страна, изборожденная безчисленнымъ множествомъ въ высшей степени крутыхъ и скалистыхъ ущелій, при томъ страна почти лишенная лѣсовъ и крайне бѣдная растительностью вообще. Достаточно побывать въ мѣстахъ, находящихся около Ботлиха или между ауломъ Ходжалъ-махи и Гунибомъ, а также между этимъ послѣднимъ и Хунзахомъ, чтобы еще болѣе увѣрять въ справедливость общепринятаго взгляда на природу Дагестана.

Такимъ характеромъ, дѣйствительно, отличаются очень многія мѣста Дагестана, особенно южные склоны его горъ, подвергающіеся болѣе сильному нагрѣванію и высушиванію солнечными лучами. Но уже давно я слышалъ, что есть мѣста въ Дагестанской области совершенно иного характера, именно такіа, гдѣ растутъ большіе лѣса, гдѣ сакли построены не изъ камня, какъ почти во всемъ Дагестанѣ, а изъ деревянныхъ брусевъ, гдѣ водится много оленей, кабановъ, дикихъ козъ, медвѣдей, — словомъ, животныхъ, свойственныхъ главнымъ образомъ большимъ лѣсамъ западнаго Кавказа. Я самъ вначалѣ даже мало вѣрилъ этимъ рассказамъ. Миѣ говорили, однако, что такихъ мѣстъ въ Даге-

* Елису значитъ *пахучая вода*.

Въ немного и что къ нимъ принадлежатъ только самыя глухощобы его, которыя почти со всѣхъ сторонъ окружены въ высокими горами и расположены въ верховьяхъ наибольшаго рѣкъ Дагестана, особенно въ верховьяхъ Аварскаго и Анскаго Кой-су и ихъ притоковъ. Очень замѣчательны будто бы томъ отношеніи мѣстности Анцугъ и Тлядаль, находящіяся какъ называемой Антракльской котловинѣ бассейна Аварскаго Кой-су, а также Дидойская котловина, расположенная вблизи овьевъ Андійскаго Кой-су.

Я давно мечталъ посмотрѣть на эти мѣста, но долго не пробраться къ нимъ, такъ какъ это было довольно трудно и вполнѣ безопасно. Въ 1907 году я уже былъ готовъ приступить въ исполненіе свое давнишнее желаніе: пріѣхалъ въ Тельванъ-Ханъ-Шуру и изъ нея перебрался въ Гунибъ, но какъ въ Гунибѣ, такъ и въ Гунибѣ мнѣ говорили, что въ послѣдніе годы горы Дагестана стали совсѣмъ не такими смиренными и покойными, какими были прежде, и что русскому, при томъ одномъ, пробраться въ самыя глухія и трудно-доступныя части Дагестана, находящіяся лишь подъ слабымъ надзоромъ русскихъ властей, небезопасно. Въ это же время ходили слухи и о томъ, такъ прославившійся въ послѣднее время Зелимъ-ханъ скрывается со своей шайкой отъ преслѣдованія русскихъ гдѣ-то въ горахъ Дагестана. Можно было думать, что и встрѣча съ нимъ не могла сулить ничего хорошаго. По этимъ причинамъ я очень былъ отложить поѣздку къ верховьямъ Аварскаго Кой-су до болѣе благопріятнаго времени. Наконецъ, въ 1909 году, какъ пишетъ вскорѣ читатель, мнѣ удалось пробраться въ Дагестанъ изъ гороны Закатальскаго округа и Сигнахскаго уѣзда Тифлисскаго губерніи и попасть къ особенно интереснымъ для меня верховьямъ Аварскаго Кой-су, при чемъ удалось побывать въ Тлядаль, Анцугѣ и другихъ мѣстахъ Антракльской котловины, ознакомиться, хотя въ общихъ чертахъ, съ природой и населеніемъ какъ этихъ, такъ и многихъ другихъ мѣстъ и пройти изъ Дагестана отъ Вантліашетскаго перевала, находящагося на границѣ Дагестана съ Телавскимъ уѣздомъ Тифлисскаго губерніи, до Тельванскаго.

Изъ Закатальскаго округа легко было перебраться черезъ Главный Кавказскій хребетъ и спуститься въ Дагестанъ къ верховьямъ Самура, но эта мѣстность, бѣдная лѣсами, для меня гораздо менѣе интересна, чѣмъ верховья Аварскаго Кой-су,

и потому я отдалъ предпочтеніе дорогѣ черезъ Вантліашетскій переваль.

Чтобы попасть на Вантліашетскій переваль, я долженъ былъ проѣхать изъ Закаталъ верстъ 55 по почтовой дорогѣ на СВ. черезъ Белоканы и Лагодехи до ст. Чіаури, а затѣмъ спуститься съ почтовой дороги вправо, на сѣверъ, и добраться до мѣстечка Сацхениси. Отъ этого послѣдняго надо было уже подняться частью верхомъ, частью пѣшкомъ на Вантліашетскій переваль и съ него спуститься къ рѣчкѣ Самурисъ, принадлежащей уже бассейну Аварскаго Кой-су.

Изъ Закаталъ мы выѣхали, когда уже смерклось. На протяжении нѣсколькихъ верстъ насъ сопровождалъ верхомъ на отличномъ скакунѣ любезный Магометъ-Али. По сторонамъ дороги въ Белоканы во многихъ мѣстахъ растеть лѣсъ, а верстахъ 8 не доѣзжая Белоканъ дорога пересѣкаетъ невысокій хребетъ также покрытый лѣсомъ. Къ 11 часамъ мы добрались до Белоканъ и тамъ проспали до разсвѣта въ страшно душной комнатѣ въ каждой щелкѣ которой сидѣли десятки клоповъ. О томъ, чтобы спать на кровати или на диванѣ, нельзя было и думать. На дворѣ белоканской почтовой станціи растеть чудный волошскій орѣхъ, крона котораго внизу, аршинахъ въ двухъ отъ земли имѣеть въ діаметрѣ 43 аршина и отъняеть, слѣдовательно, пространство, приблизительно въ 1500 кв. аршинъ. На разсвѣтѣ мы выѣхали изъ Белоканъ и часовъ въ 6 утра были въ Лагодехахъ.

Не могу не сказать хотя нѣсколькихъ словъ объ этомъ чудномъ, утопающемъ въ зелени мѣстечкѣ. Къ сожалѣнію, я могъ побродить по нему лишь очень недолго.

Лагодехи расположены на высотѣ 1565 футовъ надъ уровнемъ моря, у самой подошвы Главнаго Кавказскаго хребта при входѣ въ узкое красивое лѣсистое ущелье рѣчки Лагодехъ-орѣхъ и отчасти напоминаютъ Закаталы, но высокія горы здѣсь гораздо ближе, круче и остроконечнѣе; кромѣ того вблизи Лагодехъ онѣ гораздо гуще покрыты лѣсами. Въ самой слободѣ во дворахъ, садахъ и огородахъ растутъ громадныя волошскіе орѣхи, инжиръ, тутовья деревья, яблони, груши, огромныя акации, липы и тополи, а всѣ помѣстья окружены зелеными живыми изгородями. Черезъ Лагодехи протекають двѣ небольшія горныя рѣчки, которыя вмѣстѣ съ массой зелени очень оживляютъ слободу. Такъ какъ Лагодехи издавна служили штабъ-квартирой

чныхъ частей войскъ, то въ нихъ имѣется много большаго казеннаго типа зданій, занятыхъ и въ настоящее время нами.

Въ Лагодехахъ оканчивается упомянутая уже аллея изъ зеленыхъ по обѣимъ сторонамъ шоссе волошскихъ орѣховъ. Аллея, какъ помнитъ, вѣроятно, читатель, начинается около и тянется черезъ Закаталы до Лагодехъ на протяженіи комъ ста верстъ.

За Лагодехами растительность замѣтно измѣняется: волошскіе орѣхи попадаются значительно рѣже, тоже инжиръ и вообще плодовые деревья, а обыкновенныя лѣсныя породы, вроде бука, клена, граба и т. п., начинаютъ замѣтно преобладать. Сосна (Согylus) въ этихъ мѣстахъ очень много, также и граба, а на низменностяхъ попадаетъ немало осины и черной (Alnus glutinosa W.). Что касается культурныхъ растений, то риса я здѣсь не видѣлъ вовсе, но зато табакъ разводится въ очень большомъ количествѣ. Верстахъ въ 15 отъ Лагодехъ на полянахъ среди лѣсовъ поселились переселенцы изъ чужихъ губерній, а также изъ Кубанской области. Они уже жили съ свойственной имъ въ этомъ случаѣ энергіей заботу о лѣсовъ, не щадя даже и фруктовыхъ деревьевъ. По причинѣ вблизи каждаго изъ ихъ поселеній видишь мѣста, гдѣ лѣсомъ какъ будто пронесся ураганъ, повалившій деревья объхвата въ два или два съ половиной толщиною. Эти великаны здѣсь безъ всякаго употребленія и многіе изъ нихъ, навѣрно, тутъ же сгниютъ, питая короѣдовъ и другихъ вредныхъ для лѣса насѣкомыхъ.

На почтовой станціи Чіаурской, отстоящей отъ мѣстечка Лагодехъ верстъ на восемнадцать, намъ надо было свернуть прямымъ угломъ вправо отъ почтовой дороги. При помощи проводниковъ, которые охраняютъ здѣсь почтовую дорогу отъ воровъ, мы нашли человѣка, который за умеренную плату довезти насъ на повозкѣ до Сацхениси. Онъ оказался бывшимъ солдатомъ, служившимъ въ Ставрополѣ, и потому у насъ оказалось много общихъ знакомыхъ. Къ сожалѣнію, онъ не былъ въ Сацхениси въ первый разъ и, слѣдовательно, дороги тутъ не зналъ вовсе; но мы подробно разспросили о ней въ Чіаурахъ, и гдѣ того въ пути въ сомнительныхъ случаяхъ неоднократно брали къ помощи то пятиверстную карту, то компасъ, то, наконецъ, ориентировались по видѣвшимся вдали высокимъ горамъ.

Наша очень плохо набитая дорога шла на протяжении версты десяти главнымъ образомъ по лѣсу и лишь кое гдѣ по полянамъ, а потомъ вышла на заброшенную шоссеиную дорогу на которой почти не было замѣтно слѣдовъ колесъ. Она такъ тянулась частью по полянамъ, частью по лѣсу, который въ которыхъ мѣстахъ состоялъ только изъ дуба. Верстахъ въ 10 отъ Чиуръ мы увидѣли маленькій поселокъ Кабалу и отъ его жителей узнали, что ѣдемъ правильно, т. е. своей дорогой. На конецъ уже передъ наступленіемъ сумерокъ намъ удалось добраться до Верхняго Гавази, а еще минутъ черезъ 15 — 20 до Сацхениси.

Сацхениси расположено въ большой глуши, въ долинѣ маленькой рѣчки, среди лѣсовъ и высокихъ горъ, верстахъ въ 10 по прямой линіи отъ гребня Главнаго Кавказскаго хребта. Около него протекаетъ рѣчка, получающая начало вблизи Вантліашинскаго перевала. Сацхениси представляетъ послѣдній въ этой мѣстности населенный пунктъ, за которымъ, если ѣхать на северъ, нельзя встрѣтить въ продолженіе почти трехъ дней пути никакихъ человѣческихъ жилищъ, за исключеніемъ одной прудорожной будки. Къ моему удивленію, этотъ крошечный поселокъ, заброшенный въ такую глушь Закавказья, оказался населеннымъ исключительно русскими переселенцами. Весь онъ состоитъ изъ одной только улицы въ 19 дворовъ. Домики разбросаны здѣсь просторно и окружены садами. Въ Сацхениси чистый здоровый воздухъ и гораздо прохладнѣе, чѣмъ въ Закаталлахъ или Лагодехахъ. Высота Сацхениси надъ уровнемъ моря равняется приблизительно 500 метрамъ (1640 ф.). Въ садахъ Сацхениси растутъ волошскіе орѣхи, инжиръ, абрикосы, груши, сливы и т. д., но въ-общемъ сады здѣсь плоховаты.

Въ лѣсахъ, окружающихъ Сацхениси, попадается много каштановъ, грушъ, яблонь, шишекъ, волошскихъ орѣховъ и кромѣ того обыкновенныя, всюду встрѣчающіяся лѣсныя породы. Въ этихъ лѣсахъ водится также много дичи — оленей, дикихъ козъ (*Capreolus caprea* Gray) и особенно медвѣдей и зайцевъ. Дикіе кабаны также живутъ въ этихъ лѣсахъ, но значительно больше попадается ихъ внизу, напримѣръ, около Чиуръ и по Алазану куда часто приходятъ на охоту охотничьи или развѣдочныя команды войскъ, стоящихъ въ Лагодехахъ. На болѣе высокихъ горахъ, верстахъ въ 15 отъ Сацхениси, водится немало серыхъ Жители Сацхениси предлагали мнѣ остаться у нихъ на нѣско-

ней и поохотиться, но, къ сожалѣнію, я не могъ этого сдѣлать по нѣкоторымъ причинамъ.

Въ Сацхениси мы пробыли около сутокъ. Здѣсь намъ надо было отыскать проводниковъ и лошадей для того, чтобы съ ихъ помощью перебраться черезъ Главный Кавказскій хребетъ, спуститься въ Дагестанъ и доѣхать до такихъ мѣстъ его, гдѣ можно будетъ нанять новыхъ проводниковъ и лошадей. Никто изъ жителей Сацхениси съ нами ѣхать не соглашался, но они за некое вознагражденіе взялись отыскать для насъ проводниковъ въ Верхнемъ Гавази и, дѣйствительно, нашли двухъ молодыхъ парней съ тремя верховыми и одной вьючной лошадыю. Съ ними мы и отправились въ путь. Наши проводники оказались добрыми, симпатичными людьми и довольно порядочно говорили по-русски, но, къ сожалѣнію, нѣкоторыя изъ ихъ лошадей оказались непригодными для ѣзды по горамъ.

Грузины этихъ мѣстъ вѣчно враждуютъ съ лезгинами, при этомъ эта вражда часто сопровождается убійствами. По этой причинѣ наши проводники очень боялись ѣхать съ нами въ Дагестанъ и особенно опасались за обратный путь, когда имъ придется возвращаться домой однимъ, безъ насъ, имѣя при себѣ четыре лошадей. Опасенія ихъ сосредоточивались на лезгинахъ, которые живутъ съ грузинами въ вѣчной враждѣ и, конечно, не упустятъ случая убить и прежде всего отнять у нихъ лошадей. Наши проводники даже ставили намъ непремѣннымъ условіемъ полученіе съ насъ всѣхъ денегъ, которыя мы должны будемъ уплатить имъ, когда мы выѣдемъ изъ Сацхениси, чтобы имъ не имѣть дѣлать при себѣ на обратномъ пути и не рисковать лишиться ихъ.

Выѣхали мы изъ Сацхениси послѣ полудня. Дорога отъ сацхенискаго поселка поднимается, дѣлая множество зигзаговъ, на очень крутую гору и тянется все время по лѣсу. Всюду по сторонамъ видны очень красивыя глубокія лѣсистыя ущелья, образующія множество развѣтвленій. Лѣсъ здѣсь довольно крупный и состоитъ изъ различныхъ древесныхъ и кустарныхъ породъ — дуба, граба, ясеня, клена, боярышника и т. д., между которыми часто попадаются каштаны. Въ этихъ лѣсахъ растетъ много папоротниковъ и между прочимъ папоротникъ-орлякъ (*Pteris aquilina* L.), свойственный по-преимуществу влажному западному Кавказу; травянистая бузина (*Sambucus Ebulus* L.) образуетъ сплошные заросли, часто попадаетъ *Verbascum*, конскій щавель и т. д.

По мѣрѣ того, какъ мы поднимались выше и выше, лѣсъ этотъ становился бѣднѣе древесными породами, однообразнѣе и въ самомъ верхнемъ своемъ поясѣ состоялъ главнымъ образомъ изъ буковыхъ деревьевъ съ значительной примѣсью березы. Хвойныя породы, которыя на сѣверномъ склонѣ на подобныхъ высотахъ повездѣ встрѣчаются въ изобилии, здѣсь не растутъ вовсе. Почто же можно сказать и относительно рододендроновъ, попавшихъ къ намъ только въ одномъ мѣстѣ въ этихъ лѣсахъ. Всѣ горы въ окрестностяхъ нашей дороги состояли изъ аспиднаго сланца, продукты его разрушенія — темныхъ глинъ.

Птицъ въ этихъ лѣсахъ оказалось немного. Мы видѣли въ несколькихъ черныхъ дятловъ (*Picus martius*), древесныхъ поползней (*Sitta coesia* M. et W.), пѣночекъ, обыкновенныхъ синицъ (*Parus major* L.), славокъ, зябликовъ и довольно порядочное количество черныхъ дроздовъ (*Merula merula* L.), также щурокъ (*Merops apiaster* L.), летавшихъ надъ лѣсами. Ни бѣлозобыхъ дроздовъ (*Merula torquata* L.), свойственныхъ большей части высокоихъ горъ Кавказа, ни соекъ я здѣсь не видѣлъ вовсе. На скалахъ по сторонамъ дороги попадалось много красивыхъ горныхъ ящерицъ (*Lacerta muralis* Laur.).

До единственнаго жилого пункта на всемъ пространствѣ отъ Сацхениси до Тлядаля, именно до упомянутой уже придорожной будки аваро-кахетинской дороги мы частью ѣхали, частью шли пѣшкомъ часовъ до 9 вечера. Послѣднія версты двѣ или три намъ пришлось сдѣлать, когда уже стемнѣло, а въ лѣсу не было видно рѣшительно ничего. Для сокращенія пути мы выбрасывали нѣкоторые зигзаги дороги и поднимались прямо по крутымъ тропинкамъ, но въ одномъ мѣстѣ едва не свалились въ обрывъ. Наконецъ намъ удалось выбраться на гребень одного хребта и увидѣть вдали огонекъ — свѣтъ на упомянутой только что будкѣ. Она расположена, по моему приблизительному барометрическому опредѣленію, на высотѣ около 1490 метр. (4889 ф.) надъ ур. м. Мы должны были въ ней переночевать, а на слѣдующій день рано утромъ продолжать свой путь.

Выше будки мѣстность становится еще красивѣе. Гребни и вершины горъ здѣсь уже не покрыты лѣсами, которые растутъ только по ущельямъ и балкамъ. Дорога на большей части своего протяженія тянется также по открытымъ мѣстамъ, — поэтому, проѣзжая по ней, постоянно имѣешь передъ глазами чудныя картины. На глубокія долины и ущелья приходится смотрѣть даже съ высоты

блѣго полета, что еще болѣе увеличиваетъ эффектъ, производимый этими видами. Въ-общемъ дорога здѣсь довольно хороша по крайней мѣрѣ для ѣзды верхомъ, но въ одномъ мѣстѣ, называемая „Черныя скалы“) на протяженіи приблизительно версты она совершенно осунулась. Ѣхать по ней было невозможно или по крайней мѣрѣ опасно, да и вести въ поводу лошадей приходилось съ осторожностью, такъ какъ тропинка тянуто очень крутому гладкому откосу надъ глубокой пропастью. Вѣдя отъ будки версты 10, мы сдѣлали приваль на очень красивомъ открытомъ мѣстѣ, на высотѣ 2000 метр. (6562 ф.). Съ этого также открывался очень красивый видъ на множество ущелій и долинъ Сигнахскаго и Телавскаго уѣздовъ Тифлисскаго губерніи. Здѣсь мы пробыли съ часъ, достали у пастуха-лезгинъ молока, напились чаю и отправились дальше.

Дорога, ведущая на переваль, выше этого мѣста дѣлается только зигзаговъ, поднимаясь по альпійскимъ лугамъ все выше и выше. Въ одномъ мѣстѣ она выходитъ на самый гребень нашего Кавказскаго хребта и даже спускается немного на сѣверный склонъ его къ верховьямъ одного изъ истоковъ р. Самурисъ*, заходя, такимъ образомъ, въ Дагестанъ, но затѣмъ снова свачивается къ югу, поднимается еще выше на хребетъ, и уже, протянувшись версты полторы по относительно ровной поверхности, выходитъ наконецъ на Вантліашетскій переваль. При этомъ высота его равняется 2170 метрамъ или 7121 ф. Такимъ образомъ, этотъ переваль по своей высотѣ сильно уступаетъ многимъ переваламъ въ Главномъ Кавказскомъ хребтѣ.

Съ перевала открывается чудный видъ какъ на Закавказье, такъ и на Нагорный Дагестанъ. То и другое представляется цѣлымъ лабиринтомъ хребтовъ, ущелій и долинъ, которымъ какъ бы нѣтъ конца. Съ перевала видны: чудная покрытая лѣ-

* Аварио-кахетинская дорога проведена пол-сотни лѣтъ тому назадъ по распоряженію намѣстника кавказскаго кн. Барятинскаго вскорѣ послѣ взятія Гуніба. Ни почтовыхъ лошадей, ни станцій на ней никогда не было; кромѣ того она мало ремонтировалась, а послѣдніе годы была оставлена на произволь судьбы. Вслѣдствіе этого по нѣкоторымъ мѣстамъ ее невозможно проѣхать даже верхомъ.

** На пятиверстной картѣ Кавказа эта рѣчка названа Самбирисъ-хеві. Это, безъ сомнѣнія, неточность, такъ какъ „хеві“ значитъ не рѣчку, а ущелье. Самурисъ или Самбирисъ-хеві означаетъ, слѣдовательно, рѣчку Самурисъ или Самбирисъ, а не самую рѣчку.

сами и садами Алазанская долина; находящаяся за нею выжженная солнцемъ знойная Ширакская степь, въ лѣтнее время кишущая скорпіонами, фалангами, змѣями и совершенно не обитаемая людьми; Сигнахъ, отстоящій отсюда верстъ на 50; а еще дальшѣ едва замѣтными бѣлыми пятнышками блестятъ домики Царскіи Колодцевъ. Что касается горъ, ближайшихъ къ перевалу, то они покрыты красивыми альпійскими лугами, усѣянными множествомъ цвѣтовъ крупными розовыми буквицами (*Betonica grandiflora* W.), синими колокольчиками (*Campanula*), астрами, ромашками геранями, красивой розовой горлянкой (*Polygonum Bistorta* L.) различными родами и видами норичниковыхъ (незабудками, медуницей, вѣжымъ ухомъ и т. д.). Лѣсовъ на перевалѣ нѣтъ, но они растутъ по дну и склонамъ всѣхъ сосѣднихъ съ нимъ глубокихъ ущелій и поднимаются по нимъ до высоты, равной высотѣ перевала, т. е. до 7000 и 7100 ф. надъ ур. м. Состоятъ они здѣсь главнымъ образомъ изъ бука и березы.

Сравнительно низкій Вантліашетскій перевалъ представляетъ лишь неглубокую сѣдловину по отношенію къ ближайшимъ къ нему горамъ; слѣдовательно, и самъ Главный хребетъ по сѣдству съ этимъ переваломъ образуетъ сильное пониженіе. Въ самомъ дѣлѣ, на немъ ни съ сѣверной, ни съ южной стороны мы не видѣли ни одного пятнышка снѣга, да и сосѣднія съ нимъ наиболѣе высокія горы не поднимаются выше 9 или 9½ тысячъ футовъ надъ уровнемъ моря, тогда какъ верстахъ въ 40—50 къ востоку отъ него есть вершины, достигающія 12—13 тысячъ футовъ въ высоту. Вблизи перевала мы видѣли нѣсколькихъ чирковъ, двухъ вороновъ и трехъ сѣрыхъ грифовъ (*Gyps fulvus* Gm.). Отдохнувъ на перевалѣ минутъ 20 и любовавшись красивыми видами, открывающимися съ него, мы начали спускаться въ глубокое ущелье Самурисъ-цхали, принадлежащее уже Нагорному Дагестану и именно бассейну Аварскаго Кой-су, къ верховьямъ котораго я стремился попасть.

Давно раздѣланная дорога здѣсь на значительномъ протяженіи совершенно обвалилась, и намъ пришлось спускаться внизъ по пробитой лезгинами страшно крутой, узкой и сильно каменистой тропинкѣ, гдѣ, конечно, ѣхать верхомъ было невозможно. Спускаясь съ очень крутой горы, тропинка дѣлаетъ множество зигзаговъ или поворотовъ то въ ту, то въ другую сторону и выходитъ наконецъ на берегъ очень красивой рѣчки Самурисъ-цхали (Самбирисъ-хеви или Хванъ-оръ пятиверстной картѣ).

аза), текущей въ глубокомъ красивомъ ущельѣ. Самурисъ-хъ имѣеть шаговъ 40 въ ширину и течеть не особенно быстро по руслу, усѣянному мелкими камнями, — поэтому шумъ не громко, а какъ-то мелодично, успокоительно. Вода въ такъ чиста и прозрачна, что на днѣ рѣчки видны всѣ даже мелкіе камешки, и имѣеть красивый зеленоватый цвѣтъ. Скалы, окаймляющія это ущелье, поднимаются надъ дномъ его почти на двѣ футовъ и по правой сторонѣ рѣчки покрыты сплошнымъ довольно крупнымъ лѣсомъ, а по лѣвой — то рѣдкими отдѣльно стоящими деревьями, то небольшими рощами. Въ ущельѣ растеть довольно много бука *, но преобладающей породой является береза, въ-особенности по правому склону ущелья. На немъ во многихъ мѣстахъ лѣсъ состоитъ почти исключительно изъ березы.

Перебравшись вбродъ черезъ Самурисъ-хеви и пройдя вдоль берега ея внизъ по теченію версты три или четыре, мы нашли удобное для ночлега мѣсто у самаго берега рѣчки на высотѣ около 5000 ф. надъ ур. м. и здѣсь остановились. Черезъ только минутъ наши лошади были разсѣланы, развьючены и оставлены на пастьбу, а вслѣдъ за этимъ разбита моя палатка. Вслѣдъ этого мы принялись разводять костеръ и согрѣвать воду для чая, а часовъ въ 9 уже улеглись спать. Ночь (съ 23-го на 24-е) была безподобно-тихая, теплая; сквозь полумракъ ея съ обѣихъ сторонъ ущелья виднѣлись высокія горы, а вверху красовалось безоблачное небо, усѣянное множествомъ красивыхъ звездъ, которыя блестѣли здѣсь, какъ всегда на болѣе или менѣе высокіхъ горахъ, особенно ярко и сильно. Послѣ Заката въ долину елоканъ съ ихъ душными до невозможности ночами и множествомъ клоповъ я здѣсь, на берегу нѣжно шумящей рѣчки, въ окруженіи роскошной горной природы, въ первый разъ съ наслажденіемъ заснулъ настоящимъ, сладкимъ, бодрящимъ сномъ.

Утромъ, когда мы напились чаю и начали собираться въ путь, оказалось, что у одной уздечки, лежавшей не болѣе какъ

* Н. И. Кузнецовъ говоритъ („Нагорн. Даг.“, стр. 235), что „только самое послѣднее время Эттингенъ нашелъ нѣсколько единичныхъ буковъ въ Нагорномъ Дагестанѣ въ верховьяхъ Аварскаго Кой-су, именно въ аулахъ Тлядаля и Бежита. Но, какъ оказалось изъ моихъ наблюдений, въ мѣстамъ, гдѣ въ Нагорномъ Дагестанѣ растеть букъ, надо отнестись къ верхней части Самурисъ-хеви. Я думаю, что букъ будетъ найденъ въ верховьяхъ Андійскаго Кой-су.“

въ 3—4 шагахъ отъ палатки, почти весь поводъ отгрызень съѣденъ. Безъ сомнѣнія, это была продѣлка шакаловъ, которые какъ извѣстно всѣмъ, отличаются необыкновеннымъ нахальствомъ и по словамъ нашихъ проводниковъ, а также жителей Сацхениси, водятся во всѣхъ здѣшнихъ мѣстахъ въ очень большомъ количествѣ.

Прежде, чѣмъ продолжать описаніе нашего путешествія, скажу нѣсколько словъ о Нагорномъ Дагестанѣ вообще и о его природѣ, основываясь частью на очень интересной статьѣ проф. Н. И. Кузнецова „Нагорный Дагестанъ и значеніе его въ исторіи развитія флоры Кавказа“ *, а частью на моихъ собственныхъ наблюденіяхъ.

Нагорный Дагестанъ обнимаетъ собою верховья Самурскаго бассейна четырехъ Кой-су до того мѣста, гдѣ послѣднія, слившись въ одну изъ самыхъ многоводныхъ рѣкъ Кавказа — Сулакъ, прорѣзываютъ хребетъ Салатау и выходятъ на плоскость. Къ Нагорному Дагестану съ географической точки зрѣнія должна быть отнесена, какъ замѣчаетъ Н. И. Кузнецовъ, и Тушетія, причисленная хотя и къ Тифлисской губерніи, но расположенная на сѣверномъ склонѣ Главнаго Кавказскаго хребта и въ верховьяхъ Андійскаго Кой-су, который образуется изъ сліянія Тушинской и Прикигельской Алазаней, ничего общаго съ Алазанью южнаго склона не имѣющихъ. Кромѣ Тушетіи въ составъ Нагорнаго Дагестана входятъ Андійскій, Гунибскій, Аварскій, Кази-Кумухскій и часть Даргинскаго и Самурскаго округовъ. Нагорный Дагестанъ представляетъ цѣлую горную страну, занимающую пространство не менѣе 15000 кв. верстъ, не считая безчисленныхъ складокъ его рельефа, — страну, пересѣченную внутри множествомъ глубочайшихъ ущелій и высокихъ хребтовъ и со всѣхъ сторонъ окруженную почти непрерывной цѣпью высокихъ горъ. Съ юга она ограничивается Главнымъ Кавказскимъ хребтомъ, съ сѣвера и запада горами, составляющими сулако-терскій водораздѣлъ, а съ востока — рядомъ хребтовъ, которые отдѣляютъ бассейнъ всѣхъ Кой-су отъ истоковъ многочисленныхъ рѣчекъ, текущихъ въ Каспійское море, и частью также отъ долины Самура.

Въ высококомъ барьерѣ, отдѣляющемъ Нагорный Дагестанъ отъ остальнаго міра, находится только два прорыва въ видѣ узкихъ тѣнинъ, и только черезъ нихъ воды Нагорнаго Дагестана могутъ вырываться за его предѣлы. Онѣ вытекаютъ отсюда толь-

* Извѣстія Импер. Русск. Географ. Общества, т. XLVI, 1910, вып. VI — VII, стр. 213.

вумя бурными потоками — Самуромъ и Сулакомъ. Такимъ образомъ, ни одна капля воды, выпадающей въ видѣ дождя, снѣга, росы и т. д. на всемъ огромномъ пространствѣ Нагорнаго Дагестана, стекая съ него, не можетъ миновать названныхъ двухъ рѣковъ. Нагорный Дагестанъ имѣетъ своеобразную горную флору, сильно отличающуюся отъ природы прикаспійскихъ частей и вообще всего Кавказа.

Горы въ юго-западной части Нагорнаго Дагестана, прилегающія къ Главному Кавказскому хребту, состоятъ почти исключительно изъ шифера и другихъ сланцевъ, принадлежащихъ юрскимъ и болѣе древнимъ палеозойскимъ образованіямъ, а сѣверо-восточной сложены изъ известняковъ юрской и мѣловыхъ системъ. Известняки встрѣчаются, впрочемъ, и въ самой южной части Нагорнаго Дагестана, но лишь на вершинахъ болѣе высокихъ горъ, напримѣръ, на Шалбузь-дагѣ. Сланцевыя горы юго-западной части отличаются острыми гребнями, конечными вершинами, отсутствіемъ плоскогорій и тѣмъ, что многихъ мѣстахъ покрыты порядочными лѣсами. Такими лѣсами обладаютъ и горы, окружающія дагестанскія концы Антракльскую и Дидойскую, а также Тушетію. Совершенно противоположнымъ характеромъ отличаются известковыя горы сѣверо-восточной части Нагорнаго Дагестана. Онѣ имѣютъ пологіе гребни и вершины и образуютъ нѣсколько хотя и обширныхъ плоскогорій, вытянутыхъ по направленію теченія рѣкъ (Гунибское, Хунзахское и другія). Лѣсовъ на этихъ горахъ мало, а кустарники и травы отличаются ксерофитнымъ характеромъ. Кромѣ того эти горы значительно ниже сланцевыхъ горъ и совершенно лишены снѣжныхъ вершинъ.

Нагорный Дагестанъ имѣетъ болѣе сухой климатъ, чѣмъ южная часть изъ горныхъ мѣстностей Большого Кавказа, и этимъ, конечно, объясняется его бѣдность лѣсами и растительностью вообще. Онъ окруженъ со всѣхъ сторонъ, какъ говоритъ Н. И. Пачаговъ, широкой рамой роскошныхъ лѣсовъ: съ З. и С. буковыми и дубовыми лѣсами Чечни, съ СВ., В. и ЮВ. густыми лѣсами и прикаспійскихъ частей Дагестана и Кубинскаго уѣзда Азербайджанской губерніи и съ ЮЗ. лѣсами обращеннаго къ Алаванскому склону.

Часовъ въ 7 утра мы двинулись дальше внизъ по ущелью рѣчки. Пройдя версты три отъ мѣста, гдѣ мы ночевали, мы вышли на склонахъ ущелья первыя, довольно крупныя со-

сны, число которыхъ увеличивалось все больше и больше по мѣрѣ того, какъ мы подвигались внизъ по Самурисъ-хеви. На левой сторонѣ онѣ росли или одиночно или небольшими группами, но между ними попадались болѣе или менѣе порядочныя пространства, лишенныя лѣса; что-же касается праваго склона ущелья, то онъ былъ покрытъ густымъ и почти сплошнымъ лѣсомъ, который тянется вдоль ущелья полосой, имѣющей въ ширину версты три, и состоитъ изъ сосенъ, перемежаемыхъ лиственными деревьями. Среди послѣднихъ особенно часто попадаются березы и дубъ. Здѣсь общая физономія или характеръ ущелья оказался совсѣмъ не соответствующимъ обычному представлению о Дагестанѣ, а напоминающимъ скорѣе лѣсистыя ущелья Терской или Кубанской областей. Въ этомъ мѣстѣ намъ пришлось въ первый разъ воочию убѣдиться въ томъ, что давно слышанные мною рассказы о нѣкоторыхъ мѣстахъ Дагестана, сплошь покрытыхъ зеленью и хорошимъ лѣсомъ, вполне оправдались.

Пройдя около часа отъ нашего ночлега, мы снова встрѣтили мѣсто, гдѣ дорога на значительномъ протяженіи была совершенно засыпана обвалившейся кручей. Итти здѣсь было даже хуже, чѣмъ передъ Вантліашетскимъ переваломъ подъ „Черными скалами“. Въ этомъ мѣстѣ наши грузины проводили лошадей по одной, при чемъ идущій впереди тянулъ лошадь за поводъ, задній поддерживалъ ее, взявши за хвостъ, чтобы не дать ей свалиться въ Самурисъ-хеви, если-бы она оступилась или поскользнулась.

Верстахъ въ 15 отъ нашего ночлега и, слѣдовательно, верстахъ въ 18 — 20 отъ Вантліашетскаго перевала мы увидѣли первые лезгинскіе хутора, или, по-мѣстному, „бина“. Каждый изъ нихъ состоитъ изъ одной или двухъ деревянныхъ хатъ, построенныхъ на возвышенномъ мѣстѣ. Около бинъ находились пожелтѣвшія хлѣбныя поля. Людей, однако, около нихъ мы не видѣли. Они приходятъ сюда только на то время, когда надо сѣять или убирать хлѣбъ; почти все прочее время бины стоятъ пустыми. Лѣсовъ въ этихъ мѣстахъ стало замѣтно меньше, а кое-гдѣ они состоятъ почти изъ однѣхъ только сосенъ или изъ сосенъ съ примѣсью можжевельниковъ.

Встрѣчаются здѣсь также густыя заросли волжанки (*Spiraea hypericifolia* и, вѣроятно, *Sp. * crenifolia*). Необыкновенно кра-

* Много этихъ спирей растетъ по ущелью рѣчки выше Тладианъ версть на пять.

представляется рѣчка Самурисъ въ тѣхъ мѣстахъ ущелья, которыхъ ея зелено-голубыя воды несутся среди черныхъ и серыхъ скалъ; но особенно замѣчательно здѣсь по красотѣ мѣсто, гдѣ русло рѣчки расширено, дно его покрыто множествомъ выступовъ изъ такого-же черного шифера, который покрываетъ берега рѣчки, и выступы эти густо покрыты сплошнымъ ковромъ ярко-зеленыхъ водорослей. При яркомъ свѣтѣ дня, погруженные въ зелено-голубую воду и растущія на черномъ, какъ уголь, камняхъ, эти водоросли выступаютъ съ невообразимой рельефностью и придаютъ рѣчкѣ въ высшей степени оригинальный и красивый видъ.

На пройденномъ нами пути въ Самурисъ впадаетъ нѣсколько небольшихъ съ лѣвой стороны ущелья и довольно значительныхъ съ правой. Последнія получаютъ начало на болѣе высокомъ родниками Главномъ Кавказскомъ хребтѣ, поэтому гораздо многоводнѣе первыхъ. Кромѣ того, по ущельямъ ихъ растутъ довольно порядочные лѣса, ущелья-же лѣвыхъ притоковъ гораздо бѣднѣе ими. Не доѣзжая до Тлядаля верстъ пять мы увидѣли, что въ Самурисъ или Хванъ-оръ впадаетъ и съ лѣвой стороны довольно большая рѣчка. Она протекаетъ по лѣсистому ущелью, начинающемуся съ высокаго хребта Мичитль, продолжениемъ котораго является высочайшій во всемъ Дагестанѣ и поныне не только вѣчными снѣгами, но и ледниками Богосский хребетъ. Въ ущельѣ этой рѣчки находятся только два маленькіе ручья Хачаръ-хота и Бежита.

Около Тлядаля въ Хванъ-оръ впадаютъ еще двѣ рѣчки, протекающія по очень лѣсистымъ ущельямъ. Такимъ образомъ, въ ущельяхъ Тлядаля лѣсовъ оказалось значительно больше, чѣмъ въ верхней части Самурисъ-хеви. Если принять Тлядаль за центръ и радиусомъ только въ 5 верстъ описать около него окружность, то внутри ея поверхность не менѣе какъ въ 60 квадр. верстъ окажется покрытой лѣсами *. Они состоятъ какъ изъ хвойныхъ, такъ и изъ лиственныхъ породъ и отличаются обилиемъ

* На обиліе лѣсовъ въ здѣшнихъ мѣстахъ указываетъ и высокая цена на дрова. Въ нѣкоторыхъ аулахъ этого участка платятъ за сажень дровъ по 50 коп.; въ аулѣ Чодо-коло, гдѣ живетъ приставъ Андуга-Канукаевъ, — по 1 р. 50 коп., тогда какъ въ другихъ мѣстахъ Дагестанскаго участка, напр., въ Хунзахѣ, отстоящемъ отъ Андуга на 50 верстъ, сажень дровъ стоитъ 60 рублей.

емъ дичи. Въ нихъ водится много оленей, дикихъ козъ, медвѣдей, а у верхней границы ихъ, на альпійскихъ лугахъ и скалахъ живетъ много сернъ, безоаровыхъ козловъ и туровъ (*Cercylindricornis Blyth*). Особенно обиліемъ звѣрей отличается здѣсь какъ говорили мнѣ, необыкновенно глухая мѣстность около упомянутого уже аула Бежита. Что касается птицъ, то по Самуристеви мы встрѣчали очень много корольковыхъ вьюрковъ (*Serinus pusillus L.*), маленькихъ веселыхъ красивыхъ птичекъ съ обыкновенно-краснымъ лбомъ и теменемъ у самцовъ, также обыкновенныхъ бѣлыхъ и горныхъ плисокъ (*Motacilla alba L.* и *M. boaruga L.*), щевриць, а вблизи Тлядаля очень много дикихъ ил полевыхъ голубей (*Columba livia Br.*), которые гнѣздятся здѣсь на скалахъ. Странно, что на этихъ каменистыхъ мѣстахъ я не видѣлъ ни одного чекана. Ниже Тлядаля, именно между Тлядалемъ и анцугской будкой *, я встрѣтилъ въ первый разъ въ этихъ мѣстахъ соекъ и насчиталъ ихъ шесть штукъ. Три штуки ихъ попалось мнѣ позднѣе недалеко отъ дороги ниже Анцуга.

Пройдя почти безъ всякой остановки пять съ половиной часовъ, мы добрались наконецъ до придорожной будки, находящейся вблизи Тлядаля, и здѣсь остановились.

Названіе *Тлядаль* напечатано на пятиверстной картѣ крупнымъ жирнымъ шрифтомъ, и потому Тлядаль представлялся въ моемъ воображеніи какъ болѣе или менѣе порядочный аулъ; въ дѣйствительности-же онъ оказался состоящимъ всего лишь изъ нѣсколькихъ деревянныхъ лачужекъ, построенныхъ на горѣ довольно высоко надъ дномъ ущелья. Въ нихъ, какъ узналъ я здѣсь, люди живутъ только лѣтомъ, занимаясь посѣвомъ и уборкой хлѣба, а также пастьбой скота, въ сентябрѣ-же уходятъ въ Тифлисскую губернію и тамъ живутъ въ теченіе большей части осени, всей зимы и значительной части весны. Вслѣдствіе этого въ Тлядалѣ и его окрестностяхъ нѣкоторые дворы на зимнее время остаются совершенно пустыми; въ другихъ-же живетъ по одному или по два человѣка, которые оберегаютъ разный домашній скарбъ отъ расхищенія.

Выѣхать изъ Тлядаля мы могли не раньше, какъ утромъ на слѣдующій день. Дѣло въ томъ, что наши проводники-грузины отпраиваться съ нами дальше Тлядаля не соглашались ни за

* Анцугская будка находится на р. Хванъ-оръ, версть на 20 ниже Тлядаля.

деньги, опасаясь на возвратномъ пути подвергнуться напа-
 лезгинъ; поэтому намъ приходилось въ этой глуши отыс-
 кать новыхъ проводниковъ и лошадей. Сдѣлать это болѣе или
 же скоро было невозможно, такъ какъ по-близости Тлядаля
 не было людей, да и всѣ лошади паслись гдѣ-то болѣе
 менѣе далеко въ горахъ. Вечеромъ въ день нашего прибы-
 тия тлядальской будкѣ пошелъ дождь, кажется, второй почти
 мѣсяцъ нашего странствованія.

Рано утромъ мы распрощались съ нашими проводниками-
 нами и только часамъ къ десяти съ трудомъ отыскали себѣ
 проводника съ четырьмя лошадьми за плату по 5 рублей
 тки. Съ нимъ мы отправились внизъ по Хванъ-ору или
 альской рѣчкѣ, какъ называютъ ее здѣсь. Принявъ въ себя
 много притоковъ, эта рѣчка ниже Тлядаля дѣлается
 только значительной, что ее нелегко было-бы переѣхать
 въ верхомъ даже на порядочной лошади; но вода въ ней
 чистая, прозрачная, зелено-голубой. Надъ узкимъ дномъ
 ущелья поднимаются въ этихъ мѣстахъ красивыя крутыя го-
 ра, а которыхъ также растетъ довольно много лѣса. Верстахъ
 четырехъ отъ Тлядаля онъ дѣлается рѣже, и растительность
 имаетъ вообще ксерофитный характеръ: свѣжей, зеленой тра-
 вановится меньше, а количество сухихъ, колючихъ, почти
 стныхъ растений, наоборотъ, увеличивается. Изъ деревь-
 кустарниковъ здѣсь встрѣчается очень много обыкновенна-
 жжевельника (*Juniperus communis*)*, сосенъ и барбариса.
 здній растетъ исключительно у берега рѣчки и вообще у
 ущелья, а первыя начинаются отъ самаго дна его и подни-
 вая почти до вершинъ окаймляющихъ его горъ. Но болѣе
 менѣе выжженныхъ солнцемъ мѣсть въ этомъ ущельѣ не-
 : едва мы проѣхали по нимъ версты три, какъ снова уви-
 особенно на болѣе тѣнистой правой сторонѣ ущелья, гу-
 лѣса, состоящія изъ различныхъ лиственныхъ деревь, пере-
 нныхъ съ хвойными.

Ниже Тлядаля на протяженіи верствъ десяти ущелье Тля-
 кой рѣчки тянется очень прямо, при чемъ лишь только са-

* Кромѣ этого вида по ущелью Хванъ-ора растетъ *Juniperus sabi-*
J. polycarpus С. Koch и, вѣроятно, нѣкоторые другіе. Въ Нагор-
 Дагестанѣ, по словамъ Н. И. Кузнецова, найдено 6 видовъ можже-
 ика изъ 9 встрѣчающихся вообще на Кавказѣ. „Нагорн. Дагестанъ“,
 35.

ма рѣчка дѣлаетъ небольшіе зигзаги по дну ущелья; дальше это послѣднее образуетъ нѣсколько поворотовъ подъ прямым угломъ то въ правую, то въ лѣвую стороны. Недалеко отъ слѣдняго поворота верстахъ въ 20 отъ Тлядаля въ Тлядальскую рѣчку впадаетъ съ лѣвой стороны еще довольно большая и быстрая рѣчка съ очень мутной и грязной водой, несущей много ила и песка. Эта рѣчка имѣетъ болѣе 20 верстъ въ длину и беретъ начало на высокомъ Богосскомъ хребтѣ изъ вѣчныхъ снѣговъ и главнымъ образомъ изъ ледниковъ, на что и указываетъ ея необыкновенно мутная вода, уносящая мелкій песокъ и щебень, которые получаютъ вслѣдствіе растиранія ледниковъ горныхъ породъ его русла. Эту рѣчку мѣстные жители называютъ Анцугской рѣчкой, а на пятиверстной картѣ она значится подъ именемъ Тлеръ-ора. Черезъ нее построена деревянная мостъ, а вблизи впаденія ея въ Тлядальскую рѣчку ущелье послѣдней сильно расширяется, при чемъ дно его образуетъ почти ровную площадь не менѣе какъ въ половину квадр. версты. Здѣсь-то и построена будка, извѣстная подъ именемъ анцугской. Отъ Тлядаля до нея мы частью ѣхали, частью шли пешкомъ четыре часа. На всемъ пути отъ Тлядаля до анцугской будки намъ попадалось много голубей, и я устроилъ на нихъ маленькую охоту, добывъ такимъ образомъ немного мяса для обѣда.

Въ анцугской будкѣ мы предполагали пообѣдать или выпить чаю, употребивъ на это часа два, а затѣмъ продолжать путь; но нашъ новый проводникъ-лезгинъ, взятый въ Тлядаль, наотрѣзъ отказался идти съ нами дальше. Ни увѣщанія, сдѣланныя черезъ переводчика, сторожа будки, ни просьбы, ни обѣщанія прибавить нѣсколько рублей за дальнѣйшій путь, хотя только до наступленія вечера, не имѣли успѣха. По всей вѣроятности, и этотъ проводникъ, подобно грузинамъ, боялся возвращаться одинъ, имѣя при себѣ лошадей. Надо замѣтить, что въ этихъ мѣстахъ очень трудно путешествовать русскому человеку, такъ какъ здѣсь мѣстные жители совсѣмъ не знаютъ ни русскаго, ни столь общепринятаго и общеизвѣстнаго на Кавказѣ абхазскаго языка, на которомъ и я бы могъ все-что сказать, сирѣчь

* Кромѣ названныхъ уже растений въ этихъ мѣстахъ встрѣчаются: кленъ (*Acer platanoides* L., *A. campestre* L. и *A. trautvetteri* Medv.), липа (*Ulmus campestris*), ясень (*Fraxinus excelsior* L.), рябина (*Sorbus aucuparia* L. и *S. Aria* Crantz), липа, осина (*Populus tremula* L.), грабъ (*Carpinus Betulus* L.), дубъ (*Quercus pedunculata* Ehrh.).

самое необходимое и узнать причину, по которой нашъ про-
никъ такъ рѣшительно отказывался отправиться съ нами даль-
е. Такимъ образомъ, намъ приходилось платить ему пять ру-
блѣ за четыре часа работы.

Въ придорожной будкѣ жили два сторожа, говорившіе не-
много по-русски, но по-сосѣдству съ будкой никакого жилья не
увидали; ближайшіе же аулы были расположены отъ нея на
расстояніи почти часа довольно быстрой ѣзды верхомъ. Такимъ
образомъ, и здѣсь найти лошадей болѣе или менѣе скоро для
насъ не представлялось возможнымъ. Отъ сторожа будки мы
узнали, что въ аулѣ Чодо-коло, расположенномъ на высокой горѣ
находящемъ отъ будки приблизительно на часъ ѣзды, живетъ
приставъ Анцуго-Капучинскаго участка и что намъ лучше всего
отправиться къ нему съ просьбой приказать найти для насъ ло-
шадей и проводника. По совѣту сторожей, мои спутники верхами
на лошадахъ, взятыхъ въ Тлядалѣ, отправились къ приставу, а
я остался на будкѣ и занялся осмотромъ окружающей ее мѣст-
ности и ея природы.

Часа черезъ два или три мои спутники возвратились и со-
общили мнѣ о томъ, что приставъ обѣщалъ имъ сдѣлать все воз-
можное, что мы получимъ лошадей и проводника и что онъ самъ
часто побываетъ у насъ, такъ какъ ѣдетъ на осмотръ тѣла чело-
вѣка, убитаго наканунѣ гдѣ-то недалеко отъ будки. Черезъ нѣ-
которое время мы дѣйствительно увидѣли пристава, спускавшаго-
ся съ горы вмѣстѣ съ небольшою свитой. Онъ родомъ лезгинъ,
принималъ участіе въ японской войнѣ, имѣлъ чинъ штабсъ-ка-
питана и сносно говорилъ по-русски. Приставъ привезъ съ собою
одного изъ своихъ помощниковъ, который ѣхалъ въ Карадагъ,
т. е. именно туда, куда надо было попасть и намъ. По предло-
женію пристава, мы должны были отправиться вмѣстѣ съ его по-
мощникомъ. Это, конечно, было для насъ очень пріятной вѣстью.
Помощникъ пристава Гетино-Магома Магометовъ оказался очень
добрымъ и любезнымъ человѣкомъ, и мы съ удовольствіемъ про-
дѣлывали съ нимъ дня три.

Послѣ отъѣзда пристава намъ пришлось еще довольно дол-
го ждать проводника и лошадей; но продолжительное пребываніе
въ анцугской будкѣ послужило мнѣ на пользу, такъ какъ я
успѣлъ за это время болѣе или менѣе ознакомиться съ природой
сосѣднихъ мѣстъ, а отъ Гетино-Магомы и сторожа будки узналъ
много интереснаго о жителяхъ Анцуга.

Анцугская будка расположена на высотѣ приблизительно 1170 метр. или 3839 футовъ надъ ур. моря у сѣверной окраины упомянутой уже площадки, которая прорѣзывается двумя рѣчками и окружена со всѣхъ сторонъ довольно большими горами. Вдали, на сѣверо-западѣ видны съ нея еще болѣе высокія горы поднимающіяся выше предѣла распространенія лѣсовъ. На вершинахъ ихъ разстилаются альпійскіе луга, громоздятся скалы кое гдѣ виднѣется снѣгъ. Это отроги Богоссаго хребта. Большая часть горъ, видимыхъ съ окрестностей будки, покрыты лѣсами, которыхъ особенно много на правой сторонѣ ущелья Тлеръ-ора. Въ этихъ лѣсахъ и по-сосѣдству съ ними также водится очень много звѣрей, въ-особенности въ окрестностяхъ аула Хорода на горѣ Хорода-меэръ. Чаше всего попадаются здѣсь безоаровые козлы и серны; кромѣ того въ лѣсахъ много косуль или дикихъ козъ, оленей, медвѣдей и куницъ, а на болѣе высокихъ горахъ живутъ цѣлыми стадами туры. Звѣри эти держатся даже недалеко отъ ауловъ. Мнѣ говорили, что охотники аула Чодо-коло, около котораго также водится очень много туровъ, серней, оленей и особенно безоаровыхъ козловъ, отправляются на охоту въ лѣтнее время на разсвѣтѣ, а часамъ къ девяти утра почти всегда возвращаются съ добычей — безоаровымъ козломъ, косулей или другимъ подобнымъ звѣремъ. Медвѣдей они не стрѣляютъ вовсе, такъ какъ очень боятся ихъ. У здѣшнихъ нимродовъ кромѣ ружья въ большомъ употребленіи капканы, которые они ставятъ не только на хищныхъ звѣрей — медвѣдей, волковъ, куницъ, но и на тропяхъ безоаровыхъ козловъ, туровъ, дикихъ козъ и оленей, часто въ капканы попадающихъ. Охотника съ капканами пришлось видѣть и мнѣ самому. Когда мы проѣзжали ниже анцугской будки, то встрѣтили отправляющагося на охоту лезгина, который несъ берданку и два большихъ капкана. Черезъ Гетини-Магому мы узнали отъ охотника, что онъ идетъ за безоаровыми козлами и собирается поставить на нихъ свои капканы. Мнѣ хорошо извѣстно, что изъ Анцуга довольно часто привозятся различные продукты охоты, какъ, на примѣръ, шкуры и рога, въ Хунзахъ, Гунибъ и болѣе отдаленныя мѣста. Это, конечно, указываетъ на обиліе дичи въ Анцугѣ. Изъ птицъ въ окрестностяхъ анцугской будки по берегамъ рѣчекъ я видѣлъ буличковъ - береговиковъ (*Actitis hypoleucos* L.), чернышей (*Totanus ochropus* L.) и зуйковъ, а по скаламъ, дорогамъ и полямъ очень много дикихъ голубей (*Columba livia* L.); кромѣ того здѣсь находи-

много скалистыхъ ласточекъ (*Cotyle rupestris* Scop.) и гор-
стрижей (*Cypselus melba* L.). Послѣдніе съ громкимъ кри-
довольно порядочными стайками почти постоянно носились
кновенно быстро взадъ и впередъ по ущелью.

Въ Глядальской и Анцугской рѣчкахъ водится такъ много
и, что за одинъ часъ легко можно поймать ея штукъ 20 — 30.
й рыбы почти не встрѣчается здѣсь. Относительно упо-
енія въ пищу рыбы у жителей Анцуга существуетъ какое-
анное предубѣжденіе или предразсудокъ. Они говорятъ, что
могутъ ѣсть только люди сильные и крѣпкіе, вродѣ рус-
, а что анцугскіе лезгины, какъ люди слабые, рыбной пищи
осить не въ состояніи и болѣютъ отъ нея. Въ Аварскомъ
у, протекающемъ всего лишь въ разстояніи версты отъ ан-
ой будки, водится много усачей.

Жители Анцуга крайне невѣжественны и живутъ необыкно-
грязно. Останавливаясь въ ихъ жилищахъ рѣшительно не-
жно, такъ какъ послѣднія кишатъ всякими паразитами. Даже
идорожныхъ будкахъ, которыя содержатся значительно чи-
имѣютъ комнату для проѣзжающей мѣстной администраціи,
живутъ въ несмѣтномъ количествѣ, а кромѣ того часто
аются фаланги и скорпионы. Когда мы ночевали на гйда-
кой будкѣ, находящейся верстахъ въ 20 отъ анцугской, то
нѣ ея показалъ мнѣ желтыхъ скорпионовъ и большую (дли-
ловища въ $2\frac{1}{4}$ дюйма) фалангу, пойманныхъ въ будкѣ. Они
ались у него въ маслѣ, считающемся и здѣсь хорошимъ ле-
вомъ при укушеніи этими пауками. Другую фалангу такого-
ста задавилъ на стѣнѣ надъ своею постелью Гетино-Маго-
гда мы ночевали въ гидатлинской же будкѣ. Хотя, по сло-
мъ здѣшнихъ жителей, фаланги и скорпионы кусаютъ людей не
по укушенный членъ обыкновенно болитъ довольно сильно
томъ въ теченіе 5—7 дней; явленій же общаго отравле-
е. лихорадочнаго состоянія, упадка силъ, тошноты и т. д.,
овенно почти не наблюдается. Вѣроятно, впрочемъ, эти
омы часто бываютъ слабо выражены и остаются незамѣчен-
По ущелью Аварскаго Кой-су въ окрестностяхъ гидатлин-
будки и ниже ея скорпионы и фаланги попадаютъ очень
и внѣ человѣческихъ жилищъ — подъ камнями, въ трещи-
скаль и т. п., а отсюда забираются въ сакли или хаты.
пришлось нѣсколько разъ ночевать въ придорожныхъ буд-
и мы, боясь нападенія клоповъ, ни разу не рѣшились лечь

на диванъ или кровать, а всегда разстилали бурки и плащи сди комнаты, сыпали на нихъ и вокругъ нихъ цѣлыя кучи д матекаго порошка и тогда ложились спать. Меня эти предосторожности всегда спасали отъ нападенія клоповъ, другихъ насѣмыхъ и пауковъ, но одинъ изъ моихъ спутниковъ былъ менѣе счастливъ: на него часто нападали клопы, а въ Гунибѣ онъ страдалъ довольно сильно, получивъ порядочную опухоль кисти руки и предплечья. Кѣмъ онъ былъ укушенъ, для насъ осталось неизвѣстнымъ.

Сами жители Анцуга представляютъ нѣчто еще болѣе феменальное въ отношеніи чистоты и опрятности, чѣмъ ихъ жители. Употребленіе мыла, особенно женщинами, считается у нихъ непозволительнымъ. Онѣ не могутъ мыть имъ ни лица, ни рукъ, ни одежды; кромѣ того не имѣютъ права носить ничего бѣлаго, а лишь черное или темно-сѣрое. Даже вновь сшитое изъ бѣлой матеріи бѣлье женщины мажутъ сажей или какой нибудь грязью, натираютъ саломъ или опускаютъ въ растопленное баранье сало, затѣмъ выжимаютъ бѣлье и тогда надѣваютъ на тѣло. Бѣлье въ Анцугѣ когда не моется и носится до тѣхъ поръ, пока не разлѣзется. Питанное саломъ бѣлье, по словамъ жителей Анцуга, не такъ скоро рвется и въ немъ не такъ скоро заводятся паразиты. Одежда моется обыкновенно холодной водой, иногда теплой, но всегда безъ мыла. Изъ мужчинъ мыло употребляютъ только тѣ, которые приходится имѣть общеніе съ цивилизованнымъ міромъ, т. е. служащіе при начальникѣ участка полицейскіе стражники или милиціонеры, когда имъ приходится ѣздить въ Гунибъ къ начальнику округа, въ Хунзахъ, Карадагъ и т. д. Страшной чистоплотностью отличаются жители не только Анцуго-Канучинскаго участка, но и Гидатлинскаго и нѣкоторыхъ другихъ. На женщинахъ въ Анцугѣ возлагаются не только всѣ домашнія работы, но даже и полевыя. Женщины жнутъ хлѣбъ, молотятъ его, рубятъ дрова, таскаютъ ихъ во дворы, пекутъ хлѣбъ и т. д.; мужчины же считаютъ неприличнымъ для себя заниматься подобными дѣлами. Они проводятъ обыкновенно цѣлыя дни въ разговорахъ, сидя на улицѣ около какой нибудь савли, ходятъ и ѣздятъ въ гости по сосѣднимъ ауламъ, занимаются веревствомъ, грабжомъ и часто, какъ говорили мнѣ, издѣваются надъ своими жнами отъ скуки или ради развлечения. Ни слогого грамматнаго между ними нѣтъ, кромѣ мулъ, читающихъ кое-какъ арабски.

Только часа въ два пополудни намъ удалось выступить анцугской будки. Проводникъ попался намъ очень несимпатичный, крайне невнимательный къ намъ, неуслужливый и съ неприятной, звѣрской фізіономіей. Не прошло и получаса съ нашего отъѣзда изъ анцугской будки, какъ онъ, не спросивъ насъ, взобрался на нанятую нами выючную лошадь и усѣлся на наши сумки. Миѣ это очень не понравилось, тѣмъ болѣе, онъ могъ раздавить нѣкоторыя изъ нашихъ вещей, но я не смѣлъ вступать съ нимъ въ разговоръ или пререканія и рѣшилъ молчать. Не понравился онъ и Гетино-Магомѣ, который сказалъ намъ, что это, вѣроятно, какой-нибудь воръ, мошенникъ, можетъ быть, и разбойникъ.

Проѣхавъ съ версту отъ будки по правому берегу рѣчки, зовавшейся изъ слиянія Тлядальской и Анцугской, мы вступили въ огромное, въ высшей степени скалистое, глубокое, окаймленное крутыми горами и извилистое ущелье. По нему съ шумомъ густымъ рокотомъ течетъ наибольшая изъ рѣкъ Дагестана — Аварское Кой-су. Во многихъ мѣстахъ это ущелье сильно напоминаетъ Дарьяльское, но склоны его почти на всемъ протяжении покрыты, хотя и рѣдкимъ, лѣсомъ. Чаше другихъ деревьевъ и кустарниковъ встрѣчаются здѣсь сосны и два вида можжевельниковъ (*Juniperus sabina* и *J. communis*). Послѣдній представляетъ красивыя деревья съ пирамидальной или конической, иногда сильно притупленной сверху кроной. Они достигаютъ въ высоту нѣсколькихъ сажень, при чемъ стволъ ихъ въблизи поверхности земли около фута въ діаметрѣ. Въ этомъ же ущельѣ я встрѣтилъ страшно колючее держи-дерево (*Juniperus aculeatus*), густые кусты жимолости (*Lonicera*), сосникова трава, *Ephedra vulgaris*) и особенно много волжанки (*Hypericifolia*), очень крѣпкіе стебли которой покрыты тонкою красной красивой корой и употребляются на ручки для сабель и на кнутовища. Замѣчу, что большія сосны и можжевельники растутъ часто въ этомъ ущельѣ на совершенно голыхъ и отвѣсныхъ скалахъ. Но вообще растительность здѣсь гораздо бѣднѣе, чѣмъ около Тлядаля или Анцуга, и имѣетъ болѣе ясно выраженный ксерофитный характеръ. Нѣсколько ниже впаденія Анцугской рѣчки въ Кой-су въ ущельѣ послѣдняго начинаютъ попадаться волошскіе орѣхи, но они растутъ здѣсь далеко не такими огромными и красивыми деревьями, какъ въ большей части Закавказья. Лѣсъ употребляется въ этихъ мѣстахъ глав-

нымъ образомъ на топливо, такъ какъ хижины строятъ здѣсь преимуществу изъ камня.

Что касается собственно рѣчки Аварскаго Кой-су, то она представляетъ могучій горный потокъ очень внушительныхъ размѣровъ. Ширина его равняется 60 — 70 аршинамъ. Течетъ онъ очень быстро и несетъ темную, мутную, какъ грязь, воду. Когда гдѣ черезъ эту рѣчку перекинуты на значительной высотѣ узкія висячіе мостики для пѣшеходовъ; сдѣланы они изъ плетня и по хожи издали на протянутую надъ рѣкою сѣть паутины. Ходить по нимъ могутъ только люди съ хорошими нервами. Въ ущелью Аварскаго Кой-су водится много горныхъ курочекъ (*Pedix chusar Gray*), а изъ крупной дичи попадаются часто безорогие козлы. Одного изъ нихъ мы видѣли съ дороги на скалахъ верстахъ въ 10 выше гидатлинской будки. У меня за плечомъ висѣло въ это время дробовое ружье, а винтовка была разобрана и уложена, поэтому стрѣлять козла я не могъ, тѣмъ болѣе, что онъ находился онъ отъ насъ далеко. На крики наши и выстрѣлы изъ револьвера онъ не обратилъ почти никакого вниманія.

Вечеромъ, когда уже совсѣмъ стемнѣло, мы добрались до гидатлинской будки. Высота мѣстности, гдѣ она построена, равняется приблизительно 980 метр. (3215 ф.) надъ ур. моря. Мы остановились въ ней на ночлегъ. Здѣсь живетъ постоянно дорожный мастеръ Абдуръ-Азакъ Али-оглы, который исправляетъ дорогу, когда она во время сильныхъ дождей бываетъ размыта водою или завалена камнями. Онъ оказался очень любезнымъ хозяиномъ и дѣятельнымъ человѣкомъ.

Около будки Абдуръ-Азакъ развелъ огородъ и хорошій, усыпанными щебнемъ дорожками, садикъ, который въ пустынной мѣстности, окружающей гидатлинскую будку, является настоящимъ оазисомъ. Въ немъ растутъ яблони, груши, сливы, персики, абрикосы и довольно много винограда; надо замѣтить, что все это содержится въ большомъ порядкѣ и искусственно орошается. Около будки вдоль дороги Абдуль-Азакъ также посадилъ деревья, но они сильно страдаютъ отъ прогоняемыхъ здѣсь ежедневно въ день лошадей, крупнаго рогатаго скота, барановъ и козъ, которыя обгладываютъ на нихъ кору.

Въ верстѣ отъ гидатлинской будки и при томъ выше ее перекинутъ черезъ Кой-су уже сильно покривившійся деревянный мостъ. Онъ имѣетъ въ длину аршинъ 60 (ширина рѣчки под нимъ 55 аршинъ), окрашенъ въ мутно-красный цвѣтъ и настои-

красивъ, что даже портить, если стоять недалеко отъ него, ее впечатлѣніе, производимое ущельемъ. Выстроенъ онъ на права жителей Гидатлинскаго участка, но теперь ѣзда по нему признана опасной.

Мѣстность около гидатлинской будки, а въ-особенности ния, совершенно утрачиваетъ альпійскій характеръ и дѣлается въ унылой и пустынной. Горы, окаймляющія ущелье, становятся здѣсь гораздо ниже, лѣса исчезаютъ совершенно, а вмѣсто нихъ появляется много полупустынныхъ видовъ кустарниковъ и въ средиземноморской флоры. Къ нимъ принадлежатъ недавно янутое держи-дерево (*Paliurus aculeatus* Lam.), разные виды приривковъ, лохъ (*Elaeagnus angustifolia* L.), *Statice*, *Xanthium* *osum*, каперсы (*Capparis spinosa* L.) и другіе. Изъ птицъ я слышу здѣсь сорокъ, вовсе несвойственныхъ болѣе или менѣе кимъ горамъ, воронъ, чекановъ (*Saxicola oenanthe* L.) и щу- (*Merops apiaster* L.). По словамъ дорожнаго мастера, на горахъ, возвышающихся здѣсь надъ ущельемъ, водится немало дикихъ курочекъ (*Perdix chukar* Gray). Въ этихъ же мѣстахъ каламъ попадаетъ много горныхъ ящерицъ (*Lacerta mura-* *laur.*). Прогуливаясь въ окрестностяхъ гидатлинской будки, я переворачивалъ много камней, раскидывалъ кучи ихъ, въ надеждѣ найти фалангъ и скорпионовъ, но попытки мои окончились одной неудачей*.

На гидатлинской будкѣ намъ готовилась новая несприятность: нашъ проводникъ объявилъ, что онъ не желаетъ отправляться нами дальше. Такимъ образомъ, мы снова, т. е. въ четвертый разъ, должны были искать проводника и лошадей. Это было тѣмъ же обидно, что до Карадага, гдѣ мы могли получить почтовыхъ лошадей, оставалось всего часовъ восемь пути. Въ окрестностяхъ будки лошадей нигдѣ отыскать нельзя было, поэтому Гелма-Магома написалъ записку приставу Гидатлинскаго участка, въ которой просилъ его оказать намъ содѣйствіе въ пріисканіи лошадей. Но приставъ не оказался дома, такъ какъ онъ, подобно какому-то другому, поѣхалъ на какое то убійство. Записку принялъ помощникъ его и обѣщалъ прислать намъ лошадей и проводниковъ, которыхъ мы ждали часовъ до десяти слѣдующаго утра. Та-

* Въ эти дни стояла довольно холодная погода, и, вѣроятно, скорпионы и фаланги попрятались въ болѣе глубокія норки.

кимъ образомъ, на гидатлинской будкѣ, въ компаніи скорпіоновъ, фалангъ и клоповъ, намъ пришлось проспать двѣ ночи и потратить почти безъ пользы полтора дня.

Отправились мы изъ гидатлинской будки передъ полуднемъ. По мѣрѣ того, какъ мы подвигались внизъ, ущелье становилось все шире и шире, а горы, идущія по бокамъ его, все ниже и ниже. Въ нѣкоторыхъ мѣстахъ онѣ состоятъ здѣсь изъ песчанка. Верстахъ въ десяти отъ гидатлинской будки эти горы очень красиво сформированы изъ множества тонкихъ горизонтальныхъ слоевъ, слагающихся въ болѣе толстые пласты или ярусы скалы, которые прорѣзываются безчисленнымъ множествомъ простирающихся сверху внизъ трещинъ и промытыхъ водою канавъ. Во многихъ мѣстахъ эти скалы потрескавшись раздѣлились на вертикально стоящія столбы или колонны.

На датунской будкѣ, отстоящей отъ гидатлинской верстахъ на 15, мы сдѣлали небольшой привалъ, а недалеко отъ нея въ узкомъ скалистомъ боковомъ ущельѣ лѣвой стороны Кой-су осмотрѣли маленькую хорошо построенную старинную христианскую церковь. Кѣмъ и когда она была выстроена въ этой глуши сказать трудно. Передъ заходомъ солнца мы проѣзжали мимо большого утопающаго въ зелени аула Голотля. Около него и въ немъ находится много садовъ, огородовъ и даже хлѣбныхъ, а въ особенности кукурузныхъ полей, и все это орошается искусственно водою, проведенной изъ ближайшихъ рѣчекъ. На сѣверъ отъ Голотля очень круто, а въ нѣкоторыхъ мѣстахъ даже отвѣсно поднимается высокая гора, представляющая окраину Хунзахскаго плоскогорья. Средняя высота его равняется $6\frac{1}{2}$ —7 тысячамъ футовъ, а нѣкоторые пункты достигаютъ даже $8\frac{1}{2}$ тысячъ футовъ. Недалеко отъ Голотля находится поднимающаяся зигзагами крутая выючная тропа, которая ведетъ въ Хунзахъ.

Когда мы проѣзжали около Голотля, надъ ущельемъ Кой-су начали быстро собираться черныя тучи, а еще черезъ полчаса изъ нихъ полилъ сильный дождь. Онъ заставилъ насъ довольно долго простоять подъ защитою одной нависшей надъ дорогой скалы. Наконецъ, часовъ въ 10 ночи при полной темнотѣ мы добрались до давно ожидаемаго Карадага. Напившись поскорѣе чаю, мы улеглись спать, но не въ комнатахъ для проѣзжающихъ, гдѣ, вѣроятно, въ каждой щелкѣ стѣны и мебели сидятъ клопы, а въ сѣняхъ, ведущихъ въ жилища помещенія почтовой станціи.

На слѣдующее утро мы увидѣли Карадагъ. Онъ лежитъ въ кой ямѣ, окруженной почти со всѣхъ сторонъ крутыми скалами горами, и представляетъ очень неприглядное мѣсто. Карадагъ состоитъ почти только изъ казармъ, инженернаго и почтовой станціи. Въ Карадагѣ мы распрощались съ людемъ Гетино-Магомою и поѣхали въ Гунибъ уже на почтовыхъ дяхъ.

Между Карадагомъ и Гунибомъ, въ 12 верстахъ отъ перенходится еще промежуточная станція Салты. Хорошая ейная дорога поднимается отъ Карадага, расположеннаго на ущелья Аварскаго Кой-су, очень круто на хребетъ, который ляетъ ущелья Аварскаго Кой-су и Кара-Кой-су, и дѣлаетъ ество зигзаговъ то въ ту, то въ другую сторону. Высшая и дороги 4769 ф. надъ ур. моря. Это такъ называемый Му- нскій переваль, находящійся вблизи небольшого аула Мура- Мурадинское шоссе проложено въ 1861 — 62 году по распоря- о намѣстника кавказскаго князя Барятинскаго. По сторонамъ инутся очень красивыя мѣста, особенно съ правой (южной) оны, гдѣ возвышаются горы сѣверной окраины Гунибскаго огорья. Во многихъ мѣстахъ здѣсь видны очень гладкія кинутыя или поставленныя почти на ребро большія скалы. ромежуткахъ между ними растутъ свѣжая, ярко-зеленая тра- елкіе лѣски и густыя заросли изъ низкихъ кустарниковъ. гдѣ такія заросли растутъ и на скалахъ. Недалеко отъ до- видны также хлѣбныя поля *. Спускъ съ Мурадинскаго пере- къ Кара-Кой-су, какъ мнѣ кажется круче, чѣмъ подъемъ его отъ Карадага. При концѣ спуска находится желѣзный называемый Георгіевскій мостъ **. Онъ виситъ надъ страшной кой, очень высоко надъ водой и переброшенъ черезъ Кой-су омъ мѣстѣ, гдѣ скалы, поднимающіяся съ противоположныхъ онъ ея, почти сходятся другъ съ другомъ. Рѣка съ ревомъ мывается подъ мостомъ черезъ узкую глубокую расщелину и аетъ съ камня на камень, съ уступа на уступъ, ударяясь въ ту, то въ другую стѣну мрачной расщелины. У концовъ

* Издали мнѣ показалось, что здѣсь на влажномъ сравнительно номъ склонѣ растутъ даже небольшими кустиками папоротникъ-ор- но утверждать это я не рѣшаюсь.

** Во время послѣдней турецкой войны этотъ мостъ осаждали лез- но своевременно поданная помощь заставила ихъ снять осаду.

крытаго моста построены двѣ башни съ бойницами. Служать для защиты моста и въ нихъ всегда живутъ солдаты или ки-пластуны. Выше моста ущелье Кой-су тоже очень тѣсно, листо и имѣеть суровый видъ.

Отъ Салтинской станціи дорога идетъ вверхъ по правому берегу Кой-су на протяженіи верстъ трехъ, потомъ переходъ на лѣвый берегъ и начинается подниматься на Гунибскую гору образуя много петель или зигзаговъ. Подъемъ этотъ тянется на протяженіи верстъ 8 по открытой каменистой мѣстности, на которой только кое-гдѣ растутъ кусты и небольшія деревца. Однимъ изъ послѣднихъ поворотовъ дороги надъ крутой каменистой балкою, которая ведетъ на такъ называемый Нижній Гунибъ, стоитъ скала съ надписью: «Ширванская тропа. 25 августа 1859 года». По этой балкѣ ширванскій полкъ во время штурма взбирался на Гунибъ подъ градомъ камней, которые сталкивали воины Шамиля на штурмующія колонны. Саженьяхъ въ 150 отъ только-что упомянутой скалы находится большія каменные ворота, ведущія къ Гунибу; на черной плите, укрѣпленной на нихъ, высѣчена надпись: „Ворота генерал-фельдмаршала князя Барятинскаго“. Въ разстояніи приблизительно полуверсты отъ этихъ воротъ начинаются уже постройки Гуниба: съ правой стороны нѣсколько казенныхъ зданій военнаго вѣдомства, около которыхъ лежатъ 15 стволовъ или тѣлъ орудій, взятыхъ у Шамиля, и стоятъ 6 нашихъ клиновидныхъ стальныхъ пушекъ 70-хъ годовъ, а съ лѣвой стороны дорога передъ площадью, на небольшомъ пригоркѣ построена военная церковь Гуниба. Стволы старыхъ чугунныхъ крепостныхъ орудій служатъ здѣсь фонарными столбами и кромѣ того стоятъ ввидѣ столбовъ при входѣ въ церковную ограду и передъ церковью. Все это напоминаетъ прошлое Гуниба.

Говорить подробно о Гунибѣ не входитъ въ планъ моей статьи, поэтому я скажу о немъ лишь нѣсколько словъ, а подробности опишу природу непосредственно прилегающихъ къ нему мѣстъ.

Укрѣпленіе Гунибъ расположено на трудно-доступной горѣ Гуни-меэръ (по-аварски „меэръ“ — гора, „гуни“ — стога сѣно)

* Здѣсь же стоитъ маленькій, почти незамѣтный памятникъ, въ которомъ погребены павшіе при штурмѣ ширванцы.

ая точка которой доходить до 7718 ф. Склоны горы со
 вь сторонъ очень круты, скалисты и прорѣзываются множе-
 вь крутыхъ овраговъ и балокъ. Кромѣ того они пересѣка-
 нѣсколькими ярусами совершенно отвѣсныхъ высокихъ
 . Если смотрѣть издали, напр., со стороны Салтовъ, то эти
 кажутся совершенно недоступными. Вершина Гунибской
 представляетъ изборозженную поверхность, понижающуюся
 стоку. Укрѣпленіе Гунибъ состоитъ изъ двухъ частей —
 яго Гуниба и Верхняго Гуниба. Къ западу отъ нихъ на-
 ся еще небольшой аулъ.

Нижній Гунибъ расположенъ на высотѣ около $3\frac{1}{2}$ тысячъ
 вь надъ ур. моря частью на небольшой площадкѣ, частью
 лонахъ окружающихъ ее горъ и занимаетъ пространство
 изительно въ полверсты въ длину и ширину. Съ сѣверной
 адной сторонъ его поднимаются довольно высокія горы. На
 вь онѣ образуютъ отвѣсныя скалы, высотой сажень 15, изъ
 наго свѣтло-сѣраго известняка. Онѣ изогнуты дугообразно,
 немъ восточный конецъ ихъ поднимается высоко и образуетъ
 вышій выступъ или зубецъ, который возвышается надъ Ниж-
 Гунибомъ и очень украшаетъ видъ съ него на сѣверъ.
 ганіе этого выстуна вмѣстѣ съ слѣдующимъ за нимъ греб-
 емъ сильно напоминаетъ, если смотрѣть на нихъ съ площади,
 цую въ наклонномъ положеніи женщину въ кокошникѣ. Эта
 известна у жителей Гуниба подъ именемъ Красавицы.

За Красавицей еще болѣе къ востоку тянется глинистый
 нь, покрытый тощей травой. На немъ есть остатки крѣ-
 кой стѣны, казармы и кое-гдѣ растутъ пирамидальные топо-
 . По отвѣснымъ скаламъ и кручамъ, находящимся къ сѣверу
 аду отъ Нижняго Гуниба, проложена дорога, ведущая въ
 ній Гунибъ. Все населеніе Гуниба сосредоточивается въ
 ей части его. Здѣсь стоитъ, какъ уже было сказано, цер-
 кромѣ того школа, почтовая контора и станція, казармы и
 а въ Верхнемъ Гунибѣ только казармы и квартиры для
 олькихъ офицеровъ. На горѣ надъ глубокимъ ущельемъ Ка-
 ой-су, на очень живописномъ мѣстѣ стоитъ бѣлый казенный
 , въ которомъ живетъ начальникъ Гунибскаго округа. Къ
 оному сожалѣнію, въ Гунибѣ нѣтъ ни гостиницы, ни постоя-
 двора, поэтому пріѣхавшему сюда приходится располагаться
 среди улицы. Мы, напр., днемъ бродили по Гунибу и его
 стностямъ, а ночевали на крышѣ одной сакли.

Благодаря возвышенному положенію, Гунибъ имѣеть и хладный очень здоровый климатъ и довольно порядочное количество атмосферныхъ осадковъ. Зима здѣсь болѣе или менѣе умеренная, снѣгъ лежитъ мѣсяца три, но толщина его слоя превышаетъ обыкновенно $\frac{1}{4}$ или $\frac{1}{2}$ аршина. Вѣтеръ случается часто, туманы рѣдко, а метелей не бываетъ вовсе. Въ Гунибѣ очень много зелени. Въ садахъ его растутъ яблони, груши, сливы, абрикосы, вишни, сливы и т. д.; но особенно много ихъ пирамидальныхъ тополей, которые растутъ очень пышно и красиво и достигаютъ въ высоту сажень 12—15. Ихъ можно видѣть всюду — въ садахъ, огородахъ, на дворахъ и улицахъ. Много также въ Гунибѣ ивъ, болѣе или менѣе часто встрѣчаются въ садахъ уксусное дерево (*Rhus Coriaria* L.), ясень, граб, вязъ и т. д. Огородовъ, въ которыхъ разводится по преимуществу капуста и картофель, въ Гунибѣ довольно много и они расположены главнымъ образомъ въ сѣверной части его. На скалахъ, возвышающихся надъ Гунибомъ, растетъ барбарисъ, обыкновенный можжевельникъ (*Juniperus communis* L.), сосны (*Ephedra*), крушина (*Rhamnus*), небольшія березки, облѣпиха (*Hypericæ rhamnoides* L.), калина-гордовина (*Viburnum Lantana* L.), жимолость (*Lonicera iberica* M. B.), волжанка (*Spiræa hypericifolia* L.), боярышникъ и кое-гдѣ ожина (*Rubus discolor*). На Гунибской горѣ за Верхнимъ Гунибомъ растетъ довольно порядочный березовый лѣсокъ, деревца котораго достигаютъ въ высоту сажень пяти и въ діаметрѣ вблизи поверхности земли 2—3 вершковъ. Растетъ здѣсь кое-гдѣ и костяника, изъ которой дѣлаютъ варенье.

Изъ травянистыхъ растений въ окрестностяхъ Нижняго Гуниба растутъ разные виды полыни, *Achillea Millefolium* L., *Savia verticillata* L., *Mentha aquatica* L., *Astragalus* на скалахъ Гуниба, *Bryonia alba* L., дурманъ (*Datura Stramonium* L.), *Solanum Dulcamara* L., нѣсколько видовъ генціанъ и колокольчиковъ (*Campanula*), *Sedum*, *Crassula*, *Geranium pratense* L., *Draba*, *Althæa officinalis*, *Dictamnus fraxinella* Pers., молочайникъ (*Euforbia*), *Rumex crispus* L., камышъ кое-гдѣ на сырыхъ мѣстахъ и другія.

Птиць въ Гунибѣ и его окрестностяхъ довольно много. Видѣлъ здѣсь нѣсколькихъ бѣлоголовыхъ грифовъ (*Gyps fulvus* Gm.), стервятника (*Neophron percnopterus* L.), черныхъ коршунъ (*Milvus ater* Gm.), чоглока (*Falco subbuteo* L.), пустель

colinus alaudarius Briss.), очень много зеленыхъ дятловъ (*colinus viridis* L.), которые попадаются въ садахъ Гуниба и въ которыхъ постоянно приходится слышать всюду въ Гунибѣ. Кроме того можно сказать и объ иволгѣ (*Oriolus galbula* L.), которая часто встрѣчается чеканъ-попутчикъ (*Saxicola oenanthe* L.), корольковый въюрокъ (*Metoponia pusilla* Pall.), а также голубой каменный дроздъ (*Petrocincla saxatilis* L.). Кроме того здѣсь нѣсколько разъ мнѣ приходилось видѣть обыкновеннаго щегловъ, горныхъ овсянокъ (*Emberiza cia* L.) и азиатскаго рѣполововъ (*Linota bella* Hempr. et Ehrb.). Черные стрижи (*Urochelidon arvensis* L.) постоянно носятся цѣлыми стаями надъ Гунибомъ и въ-особенности надъ окружающими его скалами. Изъ птицъ въ окрестностяхъ Гуниба встрѣчаются часто лисицы, по-русски сѣро-бурая, изрѣдка темно-бурая (*Vulpes melanoptera* All.), цѣнящаяся довольно дорого, волки, зайцы и дикія копытныя (*Capreolus caprea* Gray). Последнихъ убивали даже недавно въ Верхняго Гуниба, гдѣ они держатся иногда въ упомянутомъ уже березовомъ лѣскѣ; но гораздо чаще попадаются въ каменномъ лѣсу, находящемся въ ущельѣ р. Бець-оръ и отстоящемъ отъ Гуниба верстъ на 12—15. Лѣсъ этотъ принадлежитъ къ хвойнымъ, состоитъ изъ хвойныхъ (сосны) и лиственныхъ (береза, осина, верба и друг.) и тянется верстъ на 10 по долине Бець-ора. Такъ какъ охота въ немъ разрѣшается не только для охотниковъ, то здѣсь до сихъ поръ держится много дикихъ козъ (копытныя), волковъ, лисицъ, зайцевъ и попадаются даже медвѣди. Нѣтъ ни въ карахскомъ лѣсу, ни въ Гунибскомъ округѣ оленей, за исключеніемъ верховьевъ Аварскаго и Андійскаго округовъ. Тамъ же, какъ было замѣчено, держатся и безоаровые копытныя, но кромѣ того они живутъ спорадически и въ другихъ частяхъ Гунибскаго округа, напр., верстахъ въ 20 къ ЮЗ. отъ Гуниба, но въ очень маломъ количествѣ. Здѣсь черезчуръ людно, нѣтъ для нихъ такихъ укромныхъ мѣстъ, гдѣ бы они могли по скрывать отъ человѣка, т. е. почти нѣтъ лѣсовъ и вообще нѣтъ очень высокихъ горъ. Серныя въ окрестностяхъ Гуниба, нѣтъ вовсе, но на болѣе высокихъ горахъ Гунибскаго округа онѣ попадаются.

Верхній Гунибъ расположенъ значительно выше Нижняго. Тамъ съ нимъ въ лѣтнее время обыкновенно располагается лѣтняя часть гунибскаго гарнизона. Приблизительно въ верстахъ отъ лагеря находится павильонъ или бесѣдка съ желѣзной кры-

шей, поддерживаемой бѣлыми каменными колоннами. Посрединѣ павильона лежитъ довольно большая бѣлая каменная глыба, которой, какъ гласитъ имѣющаяся здѣсь надпись, возсѣдѣлъ генераль-фельдмаршалъ князь Барятинскій, принимая плѣнненнаго Шамиля 25-го августа 1859 г. Еще нѣсколько дальше въ томъ же направленіи на Гунибскомъ плоскогорьѣ расположенъ аулъ въ которомъ находился во время штурма и переживалъ послѣднія минуты свободной жизни имамъ Чечни и Дагестана съ принадлежащими ему мюридами.

Съ Гуниба почти во всѣ стороны открываются очень красивые виды. На востокѣ за ущельемъ Кара-Кой-су поднимаются такъ называемыя Кегерскія высоты съ вершиною Турчи-дагъ. Между двумя горами, которыя имѣютъ высоту, превышающую высоту Верхняго Гуниба, здѣсь находится совершенно открытая со стороны Гуниба неглубокая падина съ небольшимъ возвышеніемъ посрединѣ. Въ ней передъ штурмомъ Гуниба стоялъ князь Барятинскій со своимъ штабомъ; отсюда же обстрѣливался Гунибъ огнемъ русскихъ орудій. Всѣ эти горы безлѣсны, но сплошь покрыты зеленой травой и очень красивы, въ-особенности съ сторонѣ, обращенной къ ущелью Кара-Кой-су, гдѣ онѣ пересѣкаются высокими и параллельными другъ другу ярусами скалы горы Готцали (6157 ф.), чередующихся съ крутыми зелеными откосами.

На югъ отъ Гуниба также открывается очень красивая картина на множество зеленыхъ горъ. На нихъ скалы почти нѣтъ, но во многихъ мѣстахъ видны пожелтѣвшія нивы и кое-гдѣ, конечно, на склонахъ, обращенныхъ къ сѣверу, небольшіе лѣса или рощи. Всѣ эти горы прорѣзываются рѣкой Кой-су, которая течетъ здѣсь не въ тѣсномъ ущельѣ, какъ подъ Гунибомъ, а въ просторѣ, образуя множество извилинъ и разбиваясь во многихъ мѣстахъ на рукава, между которыми находятся небольшіе островки. Довольно красивъ видъ сверху также на гунибское шоссе, оно спускается въ глубокое ущелье, извиваясь длинной свѣтлой сѣрой змѣей, образующей среди скалъ и зелени множество крутыхъ поворотовъ и изгибовъ.

О дѣйствіяхъ и состояніи Кавказскаго Отдѣла ИМПЕРАТОРСКАГО Русскаго Географическаго Общества за 1910-й годъ.

Кавказскій Отдѣлъ ИМПЕРАТОРСКАГО Русскаго Географическаго Общества состоитъ подъ покровительствомъ Намѣстнико ИМПЕРАТОРСКАГО ВЕЛИЧЕСТВА на Кавказѣ генералъ-лейтенанта генераль-отъ-кавалеріи графа Иллариона Ивановича Юнцова-Дашкова и подъ предсѣдательствомъ Помощника Его Величества по гражданской части гофмейстера Высочайшаго Дворнаго совѣтника сенатора Эммануила Александровича Ватаци (съ 1-го октября отчетнаго года). Помощникомъ Предсѣдательскаго состоитъ Начальникъ кавказскаго военно-топографическаго отдѣла генераль-майоръ Николай Осиповичъ Щеткинъ (съ 1-го октября отчетнаго года).

Въ составъ Распорядительнаго Комитета Отдѣла входятъ гг. Предсѣдательствующаго, Помощника Предсѣдательствующаго и Правителя дѣлъ слѣдующіе восемь членовъ:

1. Евгенийъ Густавовичъ Вейденбаумъ, съ 22-го декабря 1906-го года.
2. Юрій Николаевичъ Вороновъ, съ 16-го октября отчетнаго года.
3. Александръ Семеновичъ Зеленой, съ 22-го декабря 1906-го года.
4. Александръ Николаевичъ Казнаковъ съ 16-го октября отчетнаго года.
5. Адольфъ Христіановичъ Ролловъ, съ 16-го октября отчетнаго года.
6. Клементій Францовичъ Ругевичъ, съ 22-го декабря 1906-го года.
7. Константинъ Алексѣевичъ Сатунинъ, съ 22-го декабря 1906-го года.
8. Николай Николаевичъ Юденичъ, съ 16-го октября отчетнаго года.

Правителемъ дѣлъ состоитъ Димитрій Димитріевичъ Паганинъ съ 11-го мая 1899-го года.

Въ теченіе отчетнаго года новыхъ членовъ внесено въ списки 2 и исключено 6, такъ что къ 1-му января 1911-го года въ составъ состояло членовъ 73, на 6 болѣе, чѣмъ ихъ числилось къ 1-му января отчетнаго года, именно:

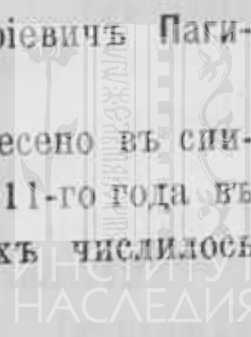

1. Аракелянъ Амбарцумъ Аствацатуровичъ, съ 7 ян
1902 г. (Тифлисъ).
2. Бондаревъ Николай Михайловичъ, съ 22 декабря 190
(Валки).
3. Бутенко Борисъ Аполлоновичъ, съ 18 декабря 190
(Тифлисъ).
4. Васильевъ Борисъ Яковлевичъ, съ 6 октября 1904
(Тифлисъ).
5. Ватаци Эммануилъ Александровичъ, съ 16 октя
1910 г. (Тифлисъ).
6. Вейденбаумъ Евгеній Густавовичъ, съ 10 февраля 190
(Тифлисъ).
7. Витмеръ Борисъ Александровичъ, съ 24 ноября 190
(С.-Петербургъ).
8. Вороновъ Юрій Николаевичъ, съ 22 декабря 1906
(Тифлисъ).
9. Ганъ Карлъ Фодоровичъ, съ 15 февраля 1901
(Тифлисъ).
10. Гельманъ Христофоръ Всеволодовичъ, съ 9 мая 187
(Ташкентъ).
11. Гласекъ Стефанъ Владиславовичъ (Тифлисъ).
12. Глейе Артуръ Карловичъ, съ 11 мая 1901 г. (Томскъ)
13. Гукасовъ Абрамъ Осиповичъ, съ 15 февраля 1901
(Баку).
14. Динникъ Николай Яковлевичъ, съ 10 декабря 1880
(Ставрополь губернскай).
15. Дубянскій Викторъ Викторовичъ, съ 18 декабря 1903
(Варшава).
16. Дѣвицкій Василій Ивановичъ, съ 15 февраля 1901
(Владикавказъ).
17. Егіазаровъ Соломонъ Адамовичъ, съ 12 апрѣля 1884
(Кіевъ).
18. Егоровъ Николай Михайловичъ, съ 8 апрѣля 1902
(Батумъ).
19. Ермолаевъ Степанъ Васильевичъ, съ 23 марта 1902
(Карсъ).
20. Зеленинъ Григорій Ивановичъ, съ 22 декабря 1906
(Тифлисъ).
21. Зеленой Александръ Семеновичъ, съ 20 марта 1880
(Тифлисъ).

22. Зиновьевъ Иванъ Алексѣевичъ, съ 23 декабря 1878 г. (Петербургъ).
23. Ивановъ Петръ Григорьевичъ, съ 8 декабря 1910 г. (Тифлисъ).
24. Казанцевъ Владимиръ Петровичъ, съ 8 декабря 1910 г. (Тифлисъ).
25. Казнаковъ Александръ Николаевичъ, съ 14 апрѣля 1904 г. (Тифлисъ).
26. Каменецкій Евгенийъ Алексѣевичъ, съ 8 декабря 1910 г. (Тифлисъ).
27. Карцовъ Владимиръ Александровичъ, съ 1900 года (Тифлисъ).
28. Леммлейнъ Глѣбъ Александровичъ, съ 8 декабря 1910 г. (Тифлисъ).
29. Ліозень Эдуардъ Карловичъ, съ 11 марта 1902 г. (Тифлисъ).
30. Лопатинскій Левъ Григорьевичъ, съ 22 февраля 1900 г. (Тифлисъ).
31. Ляйстеръ Александръ Филипповичъ, съ 24 ноября 1909 г. (Тифлисъ).
32. Марковичъ Василій Васильевичъ (Сухумъ).
33. Медвѣдевъ Павелъ Павловичъ, съ 8 декабря 1910 г. (Баку).
34. Меркуловъ Владимиръ Александровичъ (Владикавказъ).
35. Никитинъ Павелъ Яковлевичъ, съ 23 марта 1902 г. (Тифлисъ).
36. Ноишевскій Станиславъ Васильевичъ, съ 8 декабря 1909 г. (Тифлисъ).
37. Осѣцкій Владимиръ Николаевичъ, съ 20 февраля 1903 г. (Тифлисъ).
38. Паатовъ Александръ Іосифовичъ, съ 24 ноября 1909 г. (Тифлисъ).
39. Пагиревъ Дмитрій Дмитріевичъ, съ 12 мая 1898 г. (Тифлисъ).
40. Перликъ Петръ Тимоѣевичъ, съ 13 января 1889 г. (Петербургъ).
41. Першке Людвигъ Людвиговичъ, съ 14 апрѣля 1904 г. (Тифлисъ).
42. Подозерскій Константинъ Ивановичъ, съ 11 мая 1901 г. (Тифлисъ).

43. Разевигъ Владимиръ Александровичъ, съ 14 апрѣля 1904 г. (Москва).
44. Рациборскій Адамъ Теофиловичъ, съ 14 апрѣля 1904 (Тифлисъ).
45. Рейнгардъ Анатолий Людвиговичъ, съ 24 ноября 1909 (Харьковъ).
46. Ролловъ Адольфъ Христиановичъ, съ 24 ноября 1909 (Тифлисъ).
47. Ругевичъ Клементій Францовичъ, съ 14 апрѣля 1904 (Тифлисъ).
48. Рудольфъ Николай Ѳедоровичъ, съ 8 декабря 1910 (Тифлисъ).
49. Савичъ Владимиръ Михайловичъ, съ 8 декабря 1910 (Тифлисъ).
50. Сатунинъ Константинъ Алексѣевичъ, съ 15 февраля 1901 (Тифлисъ).
51. Свѣягинъ Николай Сергѣевичъ, съ 7 марта 1893 (Хабаровскъ).
52. Сердюкъ Георгій Григорьевичъ, съ 23 марта 1910 (Тифлисъ).
53. Соколовъ Василій Алексѣевичъ, съ 7 іюня 1903 г. (Тифлисъ).
54. Сосновскій Димитрій Ивановичъ, съ 8 декабря 1910 (Тифлисъ).
55. Степановъ Павелъ Теофилактовичъ, съ 23 марта 1902 г. (Тифлисъ).
56. Стратоновъ Всеволодъ Викторовичъ, съ 31 октября 1907 (Тифлисъ).
57. Стрижовъ Иванъ Николаевичъ, съ 10 октября 1900 (Грозный).
58. Султанъ-Крымъ-Гирей Николай Александровичъ, съ 29 января 1898 г. (С.-Петербургъ).
59. Такайшвили Евѡимій Семеновичъ, съ 15 февраля 1901 (Тифлисъ).
60. Таратыновъ Николай Павловичъ, съ 10 октября 1901 (Тифлисъ).
61. Трубецкой князь Петръ Сергѣевичъ, съ 22 декабря 1910 (Тифлисъ).
62. Фарфоровскій Сергѣй Васильевичъ, съ 24 ноября 1909 (Елисаветполь).

63. Хачатуровъ Иванъ Григорьевичъ, съ 31 марта 1887 г. (пись).
64. Ченгеры Маріанъ Ивановичъ, съ 14 апрѣля 1904 г. (пись).
65. Чернозубовъ Ѳедоръ Григорьевичъ, съ 31 октября 1907 г. (Кавказъ).
66. Чурсинъ Григорій Филипповичъ, съ 7 іюня 1903 г. (пись).
67. Шелковниковъ Александръ Борисовичъ, съ 29 ноября г. (ст. Халданъ, Елисаветпольской губерніи).
68. Шмидтъ Рихардъ Германовичъ, съ 17 декабря 1907 г. (пись).
69. Штеберъ Эдуардъ Альбертовичъ, съ 18 декабря 1903 г. (Еринославъ).
70. Шугуровъ Александръ Михайловичъ, съ 19 февраля г. (Кутаисъ).
71. Щеткинъ Николай Осиповичъ, съ іюня 1909 года (Тифлисъ).
72. Юденичъ Николай Николаевичъ, съ 18 февраля 1908 г. (пись).
73. Ярошенко Александръ Архиповичъ, съ 7 іюня 1903 г. (пись).

Изъ этихъ 73 лицъ 8 (гг. Гласекъ, Казнаковъ, Марковичъ, Уловъ, кн. Трубецкой, Шелковниковъ, Шмидтъ и Щеткинъ) — членъ въ составъ Отдѣла на основаніи параграфа перваго Положенія объ Отдѣлѣ, какъ члены ИМПЕРАТОРСКАГО Русскаго Географическаго Общества, и 7 (гг. Гельманъ, Гукасовъ, Егіазаровъ, Зиновьевъ, Перликъ, Свіягинъ и Хачатуровъ) — пожизненные члены, въ разное время сдѣлавшіе въ кассу Отдѣла единовременные взносы не менѣе ста рублей каждый.

Изъ числа выбывшихъ въ отчетномъ году пятеро исключены изъ списка дѣйствительныхъ членовъ въ силу параграфа 37-го Положенія и одинъ за смертью.

Скончался въ отчетномъ году Гавріиль Константиновичъ Ткачевъ.

Гавріиль Константиновичъ Ткачевъ, скончавшійся 2-го ноября въ Тифлисѣ, на 79-мъ году жизни, былъ однимъ изъ виднѣйшихъ дѣятелей по благоустройству Кавказскаго края, и имя его въ тѣсномъ образѣ связано съ государственнымъ размежеваніемъ и поземельнымъ устройствомъ края.

Образованіе Г. К. получилъ въ школѣ кавказскихъ межевщиковъ, по окончаніи курса въ которой, въ 1851 году, былъ численъ на службу по межевому вѣдомству старшимъ помощникомъ землемѣра. Къ этому времени начались межевыя работы на Кавказѣ, и Г. К. исполнилъ рядъ отвѣтственныхъ порученій по исполненію топографическихъ работъ въ разныхъ мѣстахъ края: такъ, въ 1852 г. онъ работалъ на съемкахъ въ Грійскомъ уѣздѣ, въ 1856 г. выступилъ въ качествѣ начальника отдѣленія межевыхъ работъ въ окрестностяхъ Делижанскаго ущелья, въ 1857 и 1858 гг. завѣдывалъ отдѣленіемъ съемки въ Елисаветпольскомъ уѣздѣ, въ 1859 г. занималъ должность начальника съемки по предмету приведенія въ извѣстность казенныхъ лѣсовъ Ахалцихскаго уѣзда и т. д. Въ то же время покойный Г. К. находилъ возможность заниматься преподаваніемъ въ воспитавшей его школѣ кавказскихъ межевщиковъ.

Затѣмъ, когда въ концѣ 50-хъ годовъ покойный Е. П. Старицкій пришелъ къ окончательному убѣжденію, что для правильного гражданскаго развитія Кавказа первымъ условіемъ является поземельное устройство края, онъ пригласилъ Г. К., какъ одного изъ образованныхъ и способныхъ межевыхъ офицеровъ принять участіе въ разработкѣ положенія о размежеваніи Закавказскаго края. Въ 1861 г., когда было утверждено названное положеніе и штаты учрежденной для производства межеванія закавказской межевой палаты, Г. К., въ чинѣ поручика, былъ причисленъ къ этой палатѣ. Здѣсь онъ быстро подвигался по службѣ: въ 1862 г. былъ назначенъ межевымъ членомъ межевой комиссіи и затѣмъ межевымъ ревизоромъ при палатѣ, а черезъ два года (22-го іюня 1864 г.) — начальникомъ чертежной при палатѣ.

Въ концѣ 1867 года было произведено, какъ извѣстно, коренное преобразование межевой части. Существовавшія до того времени межевыя учрежденія были упразднены, разрѣшеніе возникающихъ при межеваніи споровъ возложено на общія судебныя мѣста, а самое производство межеванія и распорядительная его часть — на межевое присутствіе тифлисской судебной палаты. При этомъ преобразованіи Г. К. былъ назначенъ, съ 10 февраля 1868 года, на отвѣтственную должность начальника чертежной при тифлисской судебной палатѣ. Проникнутый глубокою любовью къ дѣлу, Г. К. особенно тщательно слѣдилъ за правильностью и точностью межевыхъ и съемочныхъ работъ. Серьезно

е дѣла и добросовѣстное отношеніе къ нему выдвинули Г. К. на первое мѣсто среди межевыхъ чиновъ края, и въ 1879 г. получилъ назначеніе на высшую въ то время должность по вѣдомству — межевого члена тифлисской судебной палаты. Съ этого времени Г. К. на тридцать съ лишнимъ лѣтъ былъ главнымъ руководителемъ закавказскаго межевого дѣла. Это время было осуществленъ рядъ важныхъ мѣропріятій, направленныхъ на коренное улучшеніе постановки межевого дѣла въ краѣ. Такъ, въ 1889 г. были введены въ губерніяхъ Закавказья межевые округа, установленъ рядъ правилъ по надзору техническою и распорядительною частями межеванія и т. д. Вся кавказскія межевыя учрежденія были подчинены министерству юстиціи по межевому управленію, Г. К. неоднократно вызываемъ въ Петербургъ для непосредственнаго участія въ разработкѣ мѣропріятій, которыя предпринимались для улучшенія и ускоренія закавказскаго межеванія. Въ 1892 г., въ цѣль лучшей постановки надзора за дѣятельностью межевыхъ учрежденій Закавказья, была учреждена должность завѣдывающаго межеваніемъ на Кавказѣ, и Г. К. былъ назначенъ на этотъ важный постъ. Спустя пять лѣтъ, въ 1897 г. должность эта была переименована въ должность завѣдывающаго межеваніемъ Закавказскаго края, при чемъ Г. К. остался въ этой новой должности главнымъ руководителемъ закавказскаго межеванія.

Несмотря на трудность и отвѣтственность обязанностей, возложенныхъ съ исполненіемъ этой должности, Г. К. никогда не отрывался отъ участія въ дѣятельности другихъ вѣдомствъ по общему устройству края. Онъ принималъ близкое участіе въ регулированіи дѣлъ межевого отдѣла канцеляріи Намѣстника ГО ИМПЕРАТОРСКАГО ВЕЛИЧЕСТВА на Кавказѣ, при чемъ лично участвовалъ въ ревизіи этого отдѣла, ревизіи, благо которой дѣло землеустройства населенія Сухумскаго округа поставлено на твердую почву. вмѣстѣ съ тѣмъ Г. К. принималъ участіе во многихъ комиссіяхъ, имѣвшихъ то или иное отношеніе къ разрѣшенію поземельныхъ вопросовъ въ краѣ. Г. К. не только въполнѣ чуждъ былъ и литературной дѣятельности. Имъ написанъ былъ рядъ статей по межевому дѣлу въ издававшемся въ Тифлисѣ „Юридическомъ Обзорѣ“. Кроме того Г. К. неоднократно была издана брошюра „Межевое дѣло въ Закавказьи“. Въ 1909 года Г. К. подалъ прошеніе объ отставкѣ по болѣзни, и 1-го февраля настоящаго года состоялся приказъ объ его

увольненіи. Послѣдніе мѣсяцы покойный жилъ въ Тифлисѣ, кругу своей семьи, не переставая время интересоваться текущюю жизнью межевыхъ учреждений Закавказья, которымъ онъ поситилъ около шестидесяти лѣтъ своей жизни. Г. К. состоялъ членомъ закавказскаго статистическаго комитета.

Въ дѣятельности нашего Отдѣла Г. К. принималъ участіе съ 1902 года, когда (23-го марта) былъ избранъ дѣйствительнымъ его членомъ. Съ 14-го апрѣля 1904 года Г. К. состоялъ и членомъ распорядительнаго комитета Отдѣла.

Значеніе Г. К. въ дѣлѣ изученія Кавказа становится особенно яснымъ послѣ ближайшаго ознакомленія съ составленными имъ или подъ его руководствомъ многочисленными межевыми планами, относящимися къ различнымъ мѣстностямъ края. Въ этихъ грудахъ межевыхъ документовъ, изъ коихъ очень много изготовлены въ масштабѣ меньшемъ версты въ дюймѣ, заключается богатѣйшій сырой матеріалъ для географа, а также и для археолога (въ видѣ многочисленныхъ указаній на сохранившіеся повсюду въ край памятники кавказской старины).

Дѣятельность Отдѣла въ отчетномъ году выразилась, примѣру прежнихъ лѣтъ, въ производствѣ изслѣдованій на мѣстахъ и въ распространеніи, путемъ устройства общихъ собраній и изданія „Извѣстій“ и „Записокъ“, свѣдѣній о Кавказскомъ крайѣ.

Что касается *изслѣдованій на мѣстахъ*, то таковыя въ отчетномъ году, по порученію и при матеріальномъ содѣйствіи Отдѣла, производилъ дѣйствительный членъ Отдѣла *К. А. Самойловъ*, продолжавшій начатое имъ еще 18 лѣтъ тому назадъ географическое обслѣдованіе Кавказскаго края.

Кромѣ того производили изслѣдованія на мѣстахъ члены Отдѣла *И. Н. Стрижовъ*, *В. А. Разевигъ* и *Н. Я. Динникъ*. *И. Н. Стрижовъ* посвятилъ весну и лѣто отчетнаго года геологическимъ изслѣдованіямъ въ горахъ Кубанской области, *В. А. Разевигъ* совершилъ осенью поѣздку на Муганскую степь и въ Тифлисѣ для собиранія матеріаловъ этнографическихъ, зоологическихъ и отчасти ботаническихъ, а *Н. Я. Динникъ* совершилъ экскурсію въ Дагестанской области и Закатальскомъ округѣ.

Отчеты отъ названныхъ лицъ въ Отдѣлъ пока не поступили.

По просьбѣ Отдѣла, *А. М. Дирръ*, преподаватель нѣмецкаго языка въ одномъ изъ тифлисскихъ учебныхъ заведеній, уже мно

занимающійся изслѣдованіемъ кавказскихъ горскихъ языковъ, на себя трудъ ознакомленія съ обнаруженными среди переданныхъ въ Отдѣлъ г-жею Плеганскою бумагахъ покойнаго Л. П. Захарова матеріалами по табасаранскому языку, собранными покойнымъ бар. Усларомъ, которые долгое время считались безвѣстно пропавшими. По ознакомленіи съ этими матеріалами г. П. дастъ Отдѣлу свое заключеніе по вопросу о томъ, полезно ли издавать цѣликомъ или въ извлеченіяхъ новый трудъ бар. Услара послѣ того, какъ самимъ Дирромъ опубликованъ въ XXXV-мъ выпускѣ „Сборника матеріаловъ для описанія мѣстностей и племенъ Кавказа“ „Грамматическій очеркъ табасаранскаго языка“.

Общихъ собраній въ отчетномъ году состоялось четыре: 23-го января, 23-го марта, 16-го октября и 8-го декабря. Въ собраніи 29-го января К. П. Подозерскій сдѣлалъ сообщеніе о ледникахъ южнаго склона Кавказскаго хребта, а А. П. Ракелянъ — о нынѣшнихъ горахъ въ Персіи. Въ настоящее время литература о ледникахъ Кавказа значительно разрослась, включая въ себѣ исключительно описанія отдѣльныхъ ледниковъ, совершенно не давая свѣдѣній о числѣ всѣхъ ледниковъ Кавказѣ и о занимаемой ими площади. Г. Подозерскій и попыталъ себѣ цѣлью пополнить этотъ важный пробѣлъ въ географической литературѣ, положивъ въ основаніе своей работы листы аэрофотографической инструментальной съемки, произведенной въ теченіе ряда лѣтъ кавказскимъ военно-топографическимъ отрядомъ. Пока г. Подозерскимъ разработаны данныя лишь о ледникахъ южнаго склона Кавказскаго хребта. Таковыхъ оказалось 407, площадью въ 440.56 кв. в., въ томъ числѣ 59 ледниковъ перваго разряда (длиною болѣе двухъ верстъ каждый), площадью въ 316.38 кв. в., и 348 второго разряда, площадью въ 124.17 кв. в. (приблизительно таково же соотношеніе между числами ледниковъ перваго и второго разрядовъ и въ Австріи, Австріи ледниковъ перваго разряда 71, второго 391; въ Швейцаріи ледниковъ перваго разряда 138, второго 333). Самымъ длиннымъ ледникомъ южнаго склона Кавказскаго хребта является Декзырь, который тянется на 12 в. 400 с.; за нимъ слѣдуютъ: Цаннеръ — 170 с. и Твиберъ-Дзыналъ-Ласхедаръ — 9 в. 400 с. Этотъ ледникъ и самый большой по площади на южномъ склонѣ — 37.08 кв. в. Изъ второразрядныхъ ледниковъ 33 ледниковъ имеютъ каждый площадь болѣе одной квадратной версты;

Общее число ледниковъ одного южнаго склона Кавказскаго хрѣста (407) немногимъ уступаетъ количеству ледниковъ Швейцаріи (471) или Австріи (462) и значительно превосходитъ число ледниковъ Франціи и Италіи вмѣстѣ взятыхъ (222). Въ настоящее время К. И. Подозерскій занятъ разработкою матеріаловъ по ледникамъ сѣвернаго склона, и по окончаніи имъ всей работы слѣдняя будетъ издана въ „Запискахъ“ Отдѣла. — А. А. Аракелянъ въ своемъ докладѣ сообщилъ рядъ свѣдѣній о современномъ положеніи и нѣкоторыхъ обычаяхъ уцѣлѣвшихъ еще въ Персію послѣдователей Зороастра. Свѣдѣнія эти собраны г. Аракеляномъ во время его поѣздки въ Персію отъ извѣстныхъ гебрскіхъ дѣятелей Арбабъ-Джемшида, проф. Ардаширджи и Манукчи-Сгиба, религіознаго главы персидскихъ гебровъ. Въ настоящее время гебры имѣютъ право жительства лишь въ трехъ городахъ Персіи — Тегеранѣ, Кирманѣ и Іездѣ. Общее число ихъ въ эти городахъ — 10625 чел. (въ Іездѣ 8000, въ Кирманѣ 2000, Тегеранѣ 625); главная же масса послѣдователей маздеизма сосредоточивается въ настоящее время въ Индіи, гдѣ ихъ не менѣе 82000. Центръ персидскихъ гебровъ — городъ Іездъ, гдѣ находится главный храмъ ихъ „аташекеде Врамъ“ и 24 малыхъ храмовъ. Говорятъ гебры на особомъ діалектѣ, называемомъ „дэри“, лишь немногіе знаютъ зендскій или пехлевійскій языки, на которыхъ написаны ихъ священныя книги. Занимаются гебры лишь тѣми ремеслами и профессіями, которыя не находятся въ противорѣчій съ культомъ огня: они купцы, банкиры, адвокаты, земледѣльцы, портные и т. п., но никогда между ними нельзя встрѣтить парикмахеровъ, прачекъ, кузнецовъ, слесарей, и т. д., такъ какъ въ своемъ ремеслѣ приходится имѣть дѣло съ огнемъ и водою. Несмотря на то, что гебры представляютъ очень мирный и трудолюбивый элементъ населенія, они все время подвергаются въ Персіи разнаго рода притѣсненіямъ. Между прочимъ, помимо налоговъ, уплачиваемыхъ всѣми персидско-подданными, они обязаны были платить еще особый дополнительный налогъ даже на право жизни. И только при шахѣ Насръ-Эддинѣ исключительные законы противъ гебровъ были отменены. Докладчикъ затѣмъ остановился на брачныхъ обычаяхъ гебровъ, представляющихъ много любопытныхъ особенностей. Многоженство гебровъ не допускается; близкое родство не препятствуетъ вступленію въ бракъ: дядя можетъ жениться на племянницѣ, двоюродные братъ и сестра также могутъ вступать въ бракъ. Не

ь жены или семилѣтнее отсутствіе мужа считаются законными поводами къ разводу. Свое сообщеніе докладчикъ закончилъ замѣчаніемъ, что распространяющееся нынѣ въ Персіи полурегиозное ученіе *бабизмъ* находитъ себѣ много послѣдителей среди гебровъ.

Въ собраніи 23-го марта К. А. Сатуниинъ сдѣлалъ сообщеніе о происхожденіи фауны Кавказскаго края. Изученіе животнаго міра Кавказа приводитъ прежде всего къ установленію основного положенія, что въ зоо-географическомъ отношеніи Кавказскій край представляетъ не одну нераздѣльную область, какъ обыкновенно принималось въ наукѣ, а рядъ областей, весьма несходныхъ по характеру населяющихъ ихъ животныхъ формъ. Альпійская фауна Большаго Кавказа очень древняго происхожденія; она и теперь еще сохранила удивительныя архаическія формы, какъ прометеева мышь и кавказскій тетеревъ. Что касается ея происхожденія, то, по мнѣнію докладчика, предположительно вышлі изъ нагорныхъ областей центральной Азіи. Отсутствие въ этой фаунѣ арктическихъ формъ (заяць-бѣлякъ, бѣлая ласка и проч.) указываетъ на то, что въ эпоху ледниковаго періода арктическая фауна не доходила до Кавказа. Животный міръ западнаго Закавказья изученъ пока недостаточно, но есть основанія думать, что эта область Кавказа получила свою фауну съ запада, такъ какъ по характеру своему эта фауна сходна съ фауной побережья Средиземнаго моря. Горное южное Закавказье обладаетъ весьма своеобразною фауною; возникла она или въ южной, или въ прилегающихъ горныхъ областяхъ Малой Азіи. Волѣ обстоятельно изученною представляется фауна прикаспійскихъ степей. Прикаспійскія степи Сѣвернаго Кавказа и Закавказья, а также небольшой участокъ песковъ у подножья Арата имѣютъ фауну въ общемъ весьма схожую, съ тѣми лишь особенностями, что общіе для этихъ мѣстностей виды въ какой-нибудь изъ нихъ представлены особыми разновидностями. Для объясненія этого различія г. Сатуниинъ принимаетъ чередованіе наступленія и отступленія ледниковъ, а также чередованіе погруженія въ море и новаго поднятія прикаспійскихъ степей, въ видѣ чего животнымъ приходилось удаляться, ища спасенія гдѣ только возможно, и жить тамъ не въ одинаковыхъ условіяхъ, а что и привело въ концѣ-концовъ къ нѣкоторому обособленію другъ отъ друга. Первоначальную родину этой фауны, по мнѣнію г. Сатунина, слѣдуетъ искать въ арало-каспійскихъ сте-

няхъ. Степи западнаго Предкавказья населены животными, пришедшими частью изъ южной Россіи, частью изъ прилежащихъ областей Кавказа. Наконецъ, фауна Талышинской низменности несомнѣнно индѣйскаго происхожденія, и многіе ея виды не отличимы отъ индѣйскихъ: таковы нѣкоторыя землеройки, кобразъ и др.; другіе же виды, какъ тигръ, камышовый котъ и проч., представлены здѣсь лишь другими разновидностями. — *Заключеніи доклада были избраны въ дѣйствительные члены Отдѣла Г. Г. Сердюкъ.*

Въ общемъ собраніи 16-го октября правителемъ дѣлъ Отдѣла Д. Д. Пагиревымъ были доложены извлеченія изъ отчета дѣятельности Отдѣла въ 1909 году и произведены выборы должностныхъ лицъ Отдѣла. Предсѣдательствующимъ въ Отдѣлѣ единогласно избранъ помощникъ по гражданской части Намѣстника ЕГО ИМПЕРАТОРСКАГО ВЕЛИЧЕСТВА на Кавказѣ сенаторъ Э. А. Ватаци, въ этомъ же собраніи избранный предпринимателемъ въ дѣйствительные члены Отдѣла. Помощникомъ предсѣдательствующаго избранъ начальникъ кавказскаго военно-топографическаго отдѣла ген.-м. Н. О. Щеткинъ; членами распорядительнаго комитета взаимно выбывшихъ по очереди С. П. Гласека, Н. П. Таратынова, Г. К. Ткачева и скончавшагося К. К. Зейдлица избраны Ю. Н. Вороновъ, А. Н. Казнаковъ, А. Х. Ролловъ и Н. Н. Юденичъ.

Въ общемъ собраніи 8-го декабря послѣ вступительной рѣчи сенатора Э. А. Ватаци правитель дѣлъ Отдѣла сообщилъ краткій некрологъ дѣйств. члена Отдѣла Г. К. Ткачева. Память умершаго, по предложенію г. Предсѣдательствующаго, была почтена вставаніемъ. — Затѣмъ К. А. Сатунинымъ сдѣлано было сообщеніе о фаунѣ Мугани, этой обширной пустынной степи, этого обширнаго зимняго пастбища, которому въ ближайшемъ будущемъ предстоитъ превратиться въ одинъ изъ плодороднѣйшихъ районовъ края. Муганская степь при своей крайне скудной растительности обладаетъ чрезвычайно богатою и разнообразною фауной. Въ составъ муганской фауны входятъ около 26 видовъ млекопитающихъ, 258 видовъ птицъ и около 40 видовъ голыхъ и чешуйчатыхъ гадовъ. Число разныхъ классовъ безпозвоночныхъ невозможно указать и приблизительно, такъ какъ никто не предпринималъ какой-либо сводки описанныхъ отсюда животныхъ. Вынужденный приноравливаться къ условіямъ степнаго климата животный міръ Мугани представляетъ, конечно, свои характер

особенности. Будущему земледельческому населению Мугани
 ится вести упорную борьбу съ такими распространенными
 вредителями, какъ полевки и саранча, а также немало
 гоить усилій для освобожденія мѣстности отъ множества
 овъ вида *Anopheles*, являющихся, какъ извѣстно, распро-
 ителями малярии. — Послѣ сообщенія К. А. Сатунина Д. И.
 зскій прочелъ докладъ о рощѣ эльдарской сосны, находя-
 въ Эльдарской степи, на правомъ берегу р. Юры, верстахъ
 отъ сел. Кянлы-кендъ. Длина рощи отъ $1\frac{1}{2}$ до 2 в.; вы-
 мѣстности, гдѣ произрастаетъ эльдарская сосна, 1400 — 1954
 цъ ур. моря. Общее количество экземпляровъ этой породы
 ъляется Д. И. Сосновскимъ приблизительно въ $1\frac{1}{2}$ — 2 ты-
 Эльдарская сосна представляетъ, какъ извѣстно, видъ
 й къ пицундской соснѣ (*Pinus pithyusa* Str.). И та, и дру-
 являются уцѣлѣвшими остатками вымершихъ растительныхъ
 Кавказа, и уже по одному этому представляютъ глубокой
 ый интересъ. А кромѣ того эльдарская сосна при извѣст-
 условіяхъ можетъ имѣть болѣе или менѣе существен-
 аченіе въ экономической жизни края, такъ какъ, благо-
 своей невзыскательности относительно влаги и почвы, она
 гѣхомъ можетъ служить для облѣсенія обнаженныхъ въ на-
 ее время горныхъ склоновъ. Въ дополненіе къ докладу
 новскаго П. З. Виноградовъ-Никитинъ сдѣлалъ нѣсколько
 аній, главнымъ образомъ технического характера, при
 были продемонстрированы нѣсколько отрѣзковъ эльдар-
 сосны, а также составленныя г. Виноградовымъ-Ники-
 тинъ діаграммы роста ея и, для сравненія, діаграммы
 обыкновенной сосны въ боржомскомъ великокняже-
 имѣніи. Въ преніяхъ относительно условій роста и раз-
 эльдарской сосны принялъ участіе В. М. Савичъ. Всѣ три
 да сопровождались многочисленными туманными картинами.
 ключеніе общимъ собраніемъ были произведены выборы но-
 дѣйствительныхъ членовъ Отдѣла. Избраны: П. Г. Ива-
 В. П. Казанцевъ, Е. А. Каменеикий, Г. А. Леммлейнъ,
 . Медвѣдевъ, С. В. Ноишевскій, Н. Θ. Рудольфъ, В. М.
 и Д. И. Сосновскій.

Въ отчетномъ году было представлено въ Отдѣлѣ нѣсколь-
 боть, заключающихъ въ себѣ результаты изслѣдованій, про-
 енныхъ на мѣстахъ какъ членами Отдѣла, такъ и не при-
 жащими къ Отдѣлу лицами. Статьи эти напечатаны Отдѣ-

ломъ и составили выпускъ 8-й книжки XXVI и выпускъ книжки XXVII „Записокъ“ и №№ 2 и 3 т. XX „Извѣстій“ этомъ и выразилась въ отчетномъ году *издательская дѣятельность* Отдѣла. Всего въ отчетномъ году выпущено въ свѣтъ печатныхъ листовъ (560 страницъ).

А. А. Аракелянъ представилъ для напечатанія въ издав. Отдѣла статью *о нынѣшнихъ зебрахъ въ Персїи* (№ 2 т. „Извѣстій“). Содержаніе ея передано выше.

Н. Я. Динникъ доставилъ въ Отдѣлъ обширный трудъ *китообразныхъ и копытныхъ звѣряхъ Кавказа*. Трудъ этотъ печатанъ Отдѣломъ и составилъ выпускъ 1-й книжки XX „Записокъ“. Кавказъ представляетъ высокій интересъ относительно населяющихъ его представителей животнаго царства. На большомъ пространствѣ здѣсь можно встрѣтить представителей самыхъ различныхъ группъ животнаго міра. Среди млекопитающихъ, водящихся на Кавказѣ въ дикомъ состояніи, имѣютъ представители семи различныхъ отрядовъ: летучихъ мышей (*Chiroptera*), насекомоядныхъ (*Insectivora*), хищныхъ (*Carnivora*), ластоногихъ (*Pinnipedia*), грызуновъ (*Rodentia*), парнокопытныхъ (*Artiodactyla*) и китообразныхъ (*Cetacea*). Изъ отряда китообразныхъ въ предѣлахъ прилегающихъ къ Кавказу морей отмѣчено находеніе не болѣе 4 или 5 видовъ, а именно одинъ видъ (бѣлый полосатикъ) изъ семейства беззубыхъ китовъ и 3 или 4 вида дельфиновъ. Китъ случайно забрелъ въ Черное море и былъ выброшенъ на берегъ у Батума въ 1880 году. Изъ семейства дельфиновъ въ Черномъ морѣ встрѣчается три вида: обыкновенный дельфинъ (*Delphinus delphis* L.), дельфинъ-незарнакъ (*Tursiops tursio* Fabricius) и морская свинья (*Phocaena communis* Cuv.). Предполагаютъ, что въ Черномъ морѣ можетъ водиться и четвертый видъ дельфиновъ — *Tursiops parvimanus* Reingart. Чужихъ встрѣчается обыкновенный дельфинъ.

Непарнокопытныя являются на Кавказѣ ввидѣ представителей трехъ семействъ, изъ которыхъ одно, именно свиньи (*Suidae*), принадлежитъ къ нежвачнымъ парнокопытнымъ, а два — олени (*Cervidae*) и полорогія (*Bovidae* s. *Cavicornia*) — жвачнымъ. Изъ нежвачныхъ на Кавказѣ встрѣчается всего одинъ видъ, а именно дикій кабанъ или дикая свинья (*Scrofa* L.). Это животное еще и въ настоящее время оказывается весьма распространеннымъ во многихъ мѣстностяхъ Кавказскаго края. Во время своихъ многочисленныхъ путешествій по Кавказу

чествъ натуралиста и охотника авторъ изучилъ жизнь и
 этого животного и на основаніи многолѣтнихъ наблюденій
 живой обстоятельный очеркъ. Охота на кабановъ одинъ
 самыхъ распространенныхъ видовъ промышленной охоты на
 Кавказѣ. Охотникъ-промышленникъ цѣнитъ дикаго кабана выше
 и другой дичи, такъ какъ въ немъ все идетъ въ дѣло, все
 съ свою цѣнность — окорока, мясо, кожа, щетина. Къ этому
 прибавить, что въ тѣхъ мѣстахъ, гдѣ кабаны водятся во
 множествѣ, они причиняютъ чувствительный вредъ хозяйству,
 имъ особенно страдаетъ кукуруза, которую нерѣдко бываетъ
 трудно уберечь отъ ихъ опустошительныхъ нашествій.
 Изъ семейства оленей на Кавказѣ водится три вида: два
 козуля или дикихъ козъ и благородный олень (кавказская
 . Крупная кавказская дикая коза (*Capreolus pygargus*) жи-
 вутъ главнымъ образомъ въ предѣлахъ Сѣвернаго Кавказа; здѣсь
 встрѣчается всюду, гдѣ имѣются болѣе или менѣе порядоч-
 ные лѣса. Въ Закавказьѣ же, по наблюденіямъ Динника, сильно
 распространенъ другой видъ козули, а именно *Capreolus caprea*
 . Авторъ приводитъ характеристику физическихъ признаковъ
 этихъ видовъ и съ особенною подробностью останавли-
 вается на описаніи образа жизни кавказской дикой козы. Олени,
 живущіе въ предѣлахъ Кавказа, изучены до сихъ поръ очень
 недостаточно; особенно это слѣдуетъ сказать о тѣхъ, которые
 водятся въ южныхъ областяхъ края — въ Батумской и Карсской
 губерніяхъ, въ Елисаветпольской губ., а также въ Ленкоранскомъ уѣздѣ
 Ленкоранской губ. Объясняется это очень просто: олень держится
 преимущественно въ самыхъ глухихъ мѣстахъ, всѣми силами из-
 бѣгаетъ встрѣчаться съ человѣкомъ, отличается необыкновенною
 осторожностью и потому добыть его очень трудно.
 Изъ-за этой недостаточности имѣющихся свѣдѣній о кавказ-
 скихъ оленяхъ, нельзя, по мнѣнію Н. Я. Динника, съ увѣрен-
 ностью сказать, водятся-ли здѣсь только одинъ видъ ихъ (даже
 одна раса) или нѣсколько. Авторъ значительно пополняетъ имѣю-
 щіяся относительно кавказскаго оленя въ литературѣ данныя и
 своимъ трудѣ отводитъ этому благородному представителю
 кавказской фауны всего болѣе мѣста (46 стр. изъ 246). Въ по-
 слѣдніе годы, когда скупщики стали платить за хорошіе рога
 20—30 р. и болѣе вмѣсто 2—3 р., какъ было лѣтъ 10—15 тому
 назадъ, началось усиленное истребленіе кавказскихъ оленей.

Изъ семейства полорогихъ жвачныхъ на Кавказѣ встрѣча-
 ся въ дикомъ состояніи представители трехъ подсемействъ —
 козовъ, барановъ и антилопъ. Къ подсемейству быковъ принад-
 жить интереснѣйшій представитель животнаго царства Кавказа —
 кавказскій зубръ. Это самое крупное изъ сухопутныхъ млеко-
 питающихъ Европы; большіе самцы вѣсятъ на Кавказѣ не мен-
 38—40 пуд. Существованіе зубра на Кавказѣ впервые установ-
 но еще въ 1770 году академикомъ Гюльденштедтомъ, котор-
 нашель черепа зубровъ въ пещерахъ Осетіи, куда они прино-
 лись какъ предметы жертвоприношенія. По нѣкоторымъ данны-
 можно думать, что прежде зубры встрѣчались во всѣхъ лѣсахъ
 сѣвернаго склона Главнаго Кавказскаго хребта отъ верховья
 Бѣлой на западѣ и приблизительно до военно-грузинской доро-
 на востокѣ. Возможно, что они встрѣчались и въ нѣкоторыхъ
 мѣстностяхъ южнаго склона Кавказа. Въ настоящее время зубры
 встрѣчаются лишь въ ограниченной части Кубанской обл.,
 общее число ихъ, по мнѣнію Динника, не превышаетъ 500—600
 штукъ.

Изъ рода барановъ Н. Я. Динникъ описываетъ, какъ сво-
 ственныхъ Кавказу, представителей одного только вида, имени
 малоазійскаго горнаго барана (*Ovis gmelini* Blyth.). Малоазійскій
 горный баранъ встрѣчается исключительно въ горахъ Эриван-
 ской губ. и Карсской обл., въ-сосѣдствѣ съ персидской и турец-
 кой границами. Кромѣ Кавказа эти бараны живутъ также въ Ту-
 рецкой Арменіи, въ горахъ Тавра и Персіи. Въ прежнее время
 животное это являлось здѣсь болѣе обычнымъ; встрѣчались стада
 барановъ въ сотню головъ и болѣе, теперь же они попадаются
 обыкновенно небольшими гуртами въ 3—4, иногда въ 10—12 го-
 ловъ.

Что касается козловъ, то на Кавказѣ встрѣчается пять ви-
 довъ этого рода: безоаровый козель и четыре вида кавказскихъ
 каменныхъ козловъ или туровъ — дагестанскій туръ, туръ Гюль-
 денштедта, туръ Сѣверцова и туръ Динника. Всѣ четыре вида
 туровъ свойственны только Кавказу. Безжалостное истребленіе
 туровъ главнымъ образомъ пастухами и вообще горами-охотни-
 ками можетъ привести къ тому, что черезъ нѣсколько десятковъ
 лѣтъ это красивое, рѣдкое животное совершенно исчезнетъ съ
 лица земли. И теперь уже во многихъ мѣстахъ Кавказа туры
 такъ запуганы человѣкомъ, что живутъ только на самыхъ высо-
 кихъ горахъ, среди голыхъ скалъ, вблизи вѣчныхъ снѣговъ.

Изъ подсемейства антилопъ на Кавказѣ живутъ сайга или тая, джейранъ или персидская антилопа и кавказская серна. Они встрѣчаются преимущественно въ обширныхъ степяхъ южнаго Кавказа и по-возможности избѣгаютъ гористыхъ мѣстъ. Сайганы живутъ главнымъ образомъ въ степяхъ восточной части Кавказа и западнѣе Ширакской степи едва-ли заходятъ. Кавказская серна встрѣчается почти повсемѣстно въ горныхъ мѣстахъ Кавказа. Н. Я. Динникъ со всею возможною точностью описываетъ характерные внѣшніе признаки представителей животного царства Кавказа и относительно большинства ихъ даетъ яркую картину образа жизни ихъ на лонѣ кавказской природы. Къ работѣ почтеннаго изслѣдователя приложенъ рядъ рисунковъ роговъ кавказскихъ животныхъ.

В. В. Дубянской доставилъ Отдѣлу статью „Къ вопросу о происхожденіи породъ съ высшихъ пунктовъ восточной и западной вершинъ Эльбруса“ (выпускъ 8-й XXVI-ой книжки „Записокъ“). Г. Дубянской имѣетъ цѣлью пополнить все еще слишкомъ скромныя свѣдѣнія относительно петрографическихъ особенностей величайшей изъ вулканическихъ областей Кавказа — Эльбруса. Авторъ излагаетъ результаты произведенныхъ имъ химическихъ изслѣдованій лавовыхъ породъ (Gipfelgestein), образцы которыхъ были собраны имъ на высшихъ пунктахъ обѣихъ вершинъ Эльбруса во время восхожденій, совершенныхъ въ 1907 и 1908 годахъ. На основаніи этихъ изслѣдованій г. Дубянской приходитъ къ выводу, что Gipfelgestein восточной вершины Эльбруса необходимо отвести особое мѣсто въ химической классификаціи горныхъ породъ, предложенной проф. Левинсонъ-Лессингомъ. Достаточно основаніемъ для этого служатъ микроструктурныя, минералогическій и химическій составъ этой породы.

А. Н. Дьяковъ-Тарасовъ помѣстилъ въ изданіяхъ Отдѣла „Абхазія и Сухумъ въ XIX столѣтіи“ („Извѣстія“, т. I, № 2). Пользуясь частію имѣющимися уже въ печати матеріалами, частію воспоминаніями и рассказами нѣкоторыхъ сухумскихъ дѣятелей, а также и другими источниками, авторъ описываетъ полную тревожную исторію Абхазіи прошлаго вѣка, а именно о Сухума. Еще въ XVI столѣтіи (въ 1578 г.) Сухумъ былъ занятъ турками, устроившими въ немъ каменную крепость, существующую до настоящаго времени. Съ тѣхъ поръ, пользуясь частыми раздорами между отдѣльными владѣльцами Абхазіи, турки постепенно упрочивали свое

вліяніе и свою власть надъ страной. Русскіе въ первый овладѣли Сухумомъ въ 1810 году, когда городъ былъ взятъ по двухдневной бомбардировки. Много невзгодъ выпало на многострадальнаго города. Передъ взятіемъ Сухума русскими немъ насчитывалось около 6000 жителей. Оставленный турками городъ заустѣлъ и пришелъ въ совершенный упадокъ. Обвалились болота, стала свирѣпствовать малярія, которая ежегодно уносила почти четвертую часть гарнизона. Во время Восточной войны въ 1854 году русскій гарнизонъ покинулъ Сухумъ, и городъ былъ занятъ турками. Но въ слѣдующемъ же 1855 году турецкія войска удалились въ Трапезондъ, и никѣмъ не охраняемый городъ былъ опустошенъ абхазцами: лучшія зданія были сожжены, базаръ разграбленъ, многія деревья ботаническаго сада вырублены. Только съ 1867 года, когда въ Сухумъ былъ назначенъ ген. В. А. Гейманъ, благодаря энергіи новаго начальника городъ началъ обстраиваться и принимать сколько-нибудь благоустроенный видъ. Но злоключеніямъ его еще не пришелъ конецъ. Началась война 1877—78 гг. Населеніе и войска покинули Сухумъ, и городъ былъ сожженъ турками. Пришлось опять обстраивать его заново. Въ восьмидесятыхъ годахъ, а особенно послѣ введенія въ 1892 году городского самоуправления Сухумъ значительно выросъ, улучшился въ санитарномъ отношеніи, украсился новыми зданіями. Крупнымъ эпизодомъ въ исторіи Абхазіи является извѣстный абхазскій бунтъ 1866 года, исключительно созданный высшими сословіями абхазскаго народа. Исторію этого бунта, во время котораго былъ убитъ абхазцами начальникъ Сухумскаго военнаго отдѣла полковникъ Коньяръ, авторъ излагаетъ по запискамъ своего отца, члена сухумской условно-поземельной комисіи подполковника Н. А. Дьячкова-Трасова, жившаго въ Абхазіи съ 1867 года, а также по разсказу кавказскаго старожилы полковника Давыдова.

А. Ф. Дяйстеръ напечаталъ въ изданіяхъ Отдѣла двѣ большія статьи — „Новыя данныя о распространеніи въ предѣлахъ Кавказскаго края *Vipera berus* L. и *Vipera renardi* Ch. и „*Coluber schmidtii* Nik. — реликтъ третичной фауны на Кавказѣ“. Обѣ статьи помѣщены въ № 3 т. XX „Извѣстій“. Отноительно двухъ видовъ гадюки (*V. berus* и *V. renardi*) авторъ, основаніи ряда фактовъ, приходитъ къ заключенію, что оба вида живутъ и на Сѣверномъ Кавказѣ, и въ Закавказьѣ; такимъ образомъ, опровергается принятое большинствомъ авторовъ

е о распространении *V. beugis* исключительно въ Закавказьи и *V. gepardi* на Сѣверномъ Кавказѣ. Что касается недавняго въ Закавказьи новаго вида змѣи *Coluber schmidti*, мнѣнію г. Ляйстера, этотъ видъ представляетъ собою къ доледниковой фауны.

К. А. Сатунивъ представилъ въ Отдѣлъ замѣтку о рыбахъ соей котловины, съ опредѣленіями ихъ, данными Л. С. Бернгарда, прочитанное въ общемъ собраніи 23 марта предварительное сообщеніе подъ заглавіемъ „Нѣкоторыя соображенія о соежденіи фауны Кавказскаго края“. И замѣтка, и докладъ помѣщены въ № 2 т. XX „Извѣстій“.

Два выпуска „Записокъ“ въ печати *. Съ приложеніемъ къ „Извѣстіямъ“ помѣщенъ „Ежем. сейсм. Тифл. Физ. Обсерв.“, 1903, 7—12; 1908, 10—12; 1909,

Переходя къ внутренней жизни Отдѣла, должно отмѣтить все-таки, что Помощникъ по гражданской части Намѣстника И. В. на Кавказѣ сенаторъ Эммануиль Александровичъ Ватацци, по просьбѣ Распорядительнаго Комитета, согласился принять на должность Предсѣдательствующаго въ Отдѣлѣ, которая въ теченіе цѣлыхъ шести лѣтъ, со времени отъѣзда въ Кавказъ генерала-отъ-инфантеріи А. А. Фрезе, оставалась вакантною, что крайне неблагоприятно отражалось на дѣятельности Отдѣла. Въ общемъ собраніи 16-го октября Э. А. Ватацци былъ избранъ въ Предсѣдательствующіе единогласно, а 26-го октября утвержденъ въ этомъ званіи Его Сіятельствомъ Намѣстникомъ И. В. на Кавказѣ. Въ томъ же собраніи Помощникомъ Предсѣдательствующаго былъ избранъ начальникъ кавказскаго военно-географическаго отдѣла ген.-м. Николай Осиповичъ Щетининъ, членами Распорядительнаго Комитета вмѣсто покойнаго Предсѣдателя Зейдлица и выбывшихъ по очереди С. В. Гласека, Н. П. Мухоморова и Г. К. Ткачева, нынѣ также покойнаго — Ю. Н. Мухоморовъ, А. Н. Казнаковъ, А. Х. Ролловъ и Н. Н. Юденичъ. Въ обновленномъ составѣ впервые сталъ собираться Отдѣлъ, который теперь собирается ежемѣсячно, въ заранее опредѣленные дни, и впервые

* Сатунивъ — „Систематич. каталогъ птицъ Кавказскаго края“, Т. 1. Подозерскій — „Ледники Кавказскаго хребта“, XXIX, 1.

же составилъ на весь академическій сезонъ распisanіе общаго собранія для выслушанія многочисленныхъ докладовъ, заявленіе о которыхъ въ концѣ года поступило въ Отдѣлъ въ большомъ числѣ. Изъ постановленій Комитета слѣдуетъ отмѣтить два, стоявшіяся 22-го декабря: однимъ изъ нихъ при Отдѣлѣ основанъ фондъ имени бывшаго Предсѣдательствующаго ген.-отъ-инф. А. Фрезе на постройку для Отдѣла собственнаго зданія (въ фондъ этотъ постановлено отчислять плату за помещеніе, причитающуюся съ Отдѣла Статистическому Отдѣлу Закавказскаго Статистическаго Комитета), а другимъ рѣшено воспользоваться наконецъ правомъ Отдѣла избирать изъ среды своей почетныхъ членовъ какового права Отдѣлъ не осуществлялъ ни разу за все время своего шестидесятилѣтняго существованія.

Въ заключеніе перейдемъ къ *доходамъ и расходамъ* Отдѣла.

Къ 1-му января 1910-го года всего суммъ у Отдѣла имѣлось *15265 руб. 76 копѣекъ*.

По смѣтѣ къ поступленію въ 1910-мъ году ожидалось 31 руб.; въ дѣйствительности же *поступило 3319 руб. 89 коп.*, болѣе противъ смѣты на 149 руб. 89 копѣекъ.

По отдѣльнымъ статьямъ смѣты поступленія были слѣдующія (въ рубляхъ):

	По смѣтѣ назначено.	Въ дѣйстви- тельности поступило.	Поступило болѣе (+) или менѣе (--) противъ смѣты.
Д О Х О Д Ы.			
Остатокъ отъ доходовъ 1909 года	399.81	399.81	—
Пособіе изъ государственнаго казначейства	2000.00	2000.00	—
Проценты съ капиталовъ	560.19	581.60	+21.41
Членскіе взносы	160.00	280.00	+120.00
Отъ продажи изданій	50.00	58.48	+8.48

Изъ 280 рублей членскихъ взносов взносы за отчетный годъ дали 170 р., за 1909-й — 20 р., и 90 внесено впередъ, въ 1911-й годъ.

Израсходовано было въ теченіе отчетнаго года *3170 руб. 19 к.*, болѣе противъ смѣты на 19 к. и менѣе противъ дѣйствительнаго поступленія на 149 р. 70 копѣекъ. По отдѣльнымъ статьямъ смѣты расходы распредѣлялись слѣдующимъ образомъ (въ рубляхъ):

РАСХОДЫ.	По сметѣ назначено.	Въ дѣйстви- тельности израсходо- вано.	Израсходо- вано болѣе (+) или ме- нѣе (-) про- тивъ сметы.
Целлярія	970.00	964.86	—5.14
Библиотека	80.00	71.00	—9.00
Исслѣдованія на мѣстахъ	200.00	200.00	—
Изданіе „Записокъ“ и „Из- вѣстій“	1740.00	1795.66	+55.66
Другіе расходы	180.00	138.67	—41.33

Съ 1-му января 1911-го года въ остаткѣ было всего 15015 р.
Изъ этой суммы 5265 р. 52 к. имѣютъ специальное назна-
ченіе: 679 р. 44 к. на цѣльное описаніе Кавказа, 775 р.
на печатаніе трудовъ совмѣстно съ отдѣломъ генеральнаго
штаба при штабѣ кавказскаго военнаго округа, 1614 р. на медали
Ходзько, 796 р. 98 к. на выдачи по опредѣленію Предсѣ-
дствующаго и 1400 р. неприкосновеннаго капитала.

С м ѣ т а

въ и расходовъ Кавказскаго Отдѣла ИМПЕРАТОРСКАГО Рус-
скаго Географическаго Общества

на 1911-й годъ.

Д о х о д ы.

Рубли.

Остатокъ отъ доходовъ 1910-го года	149.70
Пособіе отъ казны	2000.00
Проценты съ капиталовъ	563.06
Членскіе взносы	420.00
Отъ продажи изданій	65.24

Итого . . . 3198.00

Р а с х о д ы.

Помѣщеніе	200.00
Канцелярія	994.65
Библиотека	83.40
Исслѣдованія на мѣстахъ	200.00
Изданіе „Записокъ“ и „Извѣстій“	1631.00
Мелкіе и непредвидѣнные расходы	88.95

Итого . . . 3198.00

ЛѢТОПИСЬ ОТДѢЛА.

16-го октября 1910 года состоялось общее собраніе членовъ Отдѣла на которомъ были произведены выборы должностныхъ лицъ. Предсѣдательствующимъ единогласно избранъ помощникъ по гражданской части Намѣстника ЕГО ИМПЕРАТОРСКАГО ВЕЛИЧЕСТВА на Кавказѣ сенаторъ Эммануиль Александровичъ Ватаци, предварительно въ этомъ же собраніи единогласно избранный въ члены Отдѣла. Помощникомъ предсѣдательствующаго избранъ Николай Осиповичъ Щеткинъ, начальникъ кавказскаго военно-топографическаго отдѣла. Затѣмъ вмѣсто выбывшихъ впереди членовъ распорядительнаго комитета С. В. Гласека, Н. П. Тартынова и Г. К. Ткачева и скончавшагося Н. К. Зейдлица въ члены распорядительнаго комитета избраны Ю. Н. Вороновъ, А. Н. Казнаковъ, А. Ролловъ и Н. Н. Юденичъ.

26-го октября сенаторъ Э. А. Ватаци утвержденъ Намѣстникомъ ЕГО ИМПЕРАТОРСКАГО ВЕЛИЧЕСТВА на Кавказѣ въ должностъ предсѣдательствующаго въ Отдѣлѣ.

2-го ноября скончался въ Тифлисѣ дѣйствит. членъ Отдѣла *Г. Ткачевъ*.

22-го ноября въ квартирѣ предсѣдательствующаго состоялось засѣданіе распорядительнаго комитета Отдѣла, на которомъ постановлено обыкновенныя общія собранія Отдѣла для выслушанія докладовъ начинать ежемѣсячно въ первую среду послѣ 1-го числа; засѣданія же распорядительнаго комитета признано предсѣдательствующимъ полезнымъ устраивать также разъ въ мѣсяцъ, въ первую среду послѣ каждаго 20-го числа. Заявленные до этого времени доклады распредѣлены на весь годъ. Это распредѣленіе общихъ собраній 25-го ноября разослано всѣмъ дѣйствительнымъ членамъ Отдѣла.

8-го декабря состоялось первое подъ предсѣдательствомъ сенатора Э. А. Ватаци общее собраніе членовъ Отдѣла. Предсѣдательствующій предпослалъ чтенію докладовъ краткое вступительное слово. Затѣмъ предсѣдатель дѣлъ Отдѣла прочиталъ краткій некрологъ скончавшагося члена Отдѣла и члена распорядительнаго комитета Г. К. Ткачева. Дѣйствительный членъ Отдѣла *К. А. Сатуниинъ* сдѣлалъ затѣмъ сообщеніе о фирмѣ Мугани, а *Д. И. Сосновскій* и *П. З. Виноградовъ-Никитинъ* о рощѣ эльдарской сосны. На этомъ же собраніи были произведены выборы дѣйствительныхъ членовъ Отдѣла. Избрано 9 новыхъ членовъ: П. Г. Ивановъ, В. П. Казанцевъ, Е. А. Каменецкій, Г. А. Леммлейнъ, П. П. Медвѣлевъ, С. В. Нешевскій, Н. Ѡ. Рудольфъ, В. М. Савичъ и Д. И. Сосновскій.

22-го декабря состоялось засѣданіе распорядительнаго комитета на которомъ утверждена приходо-расходная смѣта на 1911-й годъ, сбалансированная въ суммѣ 3198 руб., а также рѣшено возложить основныя расходы на спеціальному фонду на постройку собственнаго зданія для Отдѣла. При присвоеніи этому фонду имени бывшаго предсѣдательствующаго Отдѣла ген.-отъ-инф. А. А. Фрезе. По предложенію помощника предсѣдательствующаго, рѣшено, наконецъ, осуществить принадлежащее Отдѣлу право избранія почетныхъ членовъ, каковымъ правомъ Отдѣлъ за все время

этого существованія ни разу не воспользовался. Самые выборы по членовъ рѣшено произвести въ годовомъ собраніи.

1-го января 1911 года состоялось общее собраніе членовъ Отдѣла. дѣланы сообщенія *Ю. Н. Вороновымъ* о Батумской области въ нѣкихъ естественно-историческомъ, сельско-хозяйственномъ и экономическомъ и *К. А. Сатунинымъ* — о фаунѣ Аджаріи. На этомъ же собраніи избрано 19 новыхъ дѣйствительныхъ членовъ Отдѣла: П. П. Архиповъ, Васильевъ, П. З. Виноградовъ-Никитинъ, М. П. Гаккель, А. М. Дементьевъ, Жуковскій, А. А. Калантаръ, Э. М. Кальвейтъ, А. П. Лисовскій, А. С. Савельевъ, М. А. Скибицкій, П. Н. Софронскій, Б. В. Стебельскій, Г. К. Суходольскій, З. Тамамшевъ, С. Н. Тимофеевъ, М. А. Троновъ, М. О. Фергисъ и С. Ф. Фельдманъ.

23-го января скончался на 64-мъ году жизни бывшій начальникъ Кавказскаго горнаго управленія *М. А. Шостакъ*, состоявшій съ 10 февраля по 1906 г. дѣйствительнымъ членомъ Отдѣла, а съ 22 февраля въ теченіе трехъ лѣтъ бывшій также и членомъ распорядительнаго комитета Отдѣла. Покойный всегда принималъ самое живое участіе въ дѣятельности Отдѣла.

26-го января состоялось засѣданіе распорядительнаго комитета, на которомъ внесены нѣкоторыя измѣненія въ смѣту 1911 года. К. А. Сатунинымъ доложено объ обревизованіи имъ совместно съ Ю. Н. Вороновымъ бухгалтерскихъ книгъ Отдѣла за 1908 и 1909 годы. Веденіе книгъ найдено правильнымъ и оправдательные документы оказались все налицо.

3-го февраля состоялось общее собраніе членовъ Отдѣла, на которомъ были сдѣланы сообщенія *Л. Г. Лопатинскимъ* — о нѣкоторыхъ географическихъ названіяхъ на Кавказѣ, *Е. С. Такайшвили* — объ источникахъ «афін Грузіи» царевича Вахушти и *А. М. Дирромъ* — о неизданномъ барона Услара о табасаранскомъ языкѣ. На этомъ же собраніи избраны въ дѣйствительные члены Отдѣла М. В. Мачабели, Ю. П. Навалинъ, Л. Сегаль и Я. Я. Мелюшенко.

2-го марта состоялось общее собраніе членовъ Отдѣла, на которомъ заслушаны сообщенія *К. Н. Подозерскаго* о Таманскомъ полуостровѣ и *К. А. Сатунина* объ измѣненіи кавказскаго берега Чернаго моря.

30-го марта въ засѣданіи распорядительнаго комитета постановлено избрать для разсмотрѣнія поступающихъ въ Отдѣлъ рукописей редакційный комитетъ изъ 6 лицъ: помощника предѣдательствующаго, предѣла и четырехъ членовъ — *Е. Г. Вейденбаума*, *Ю. Н. Воронова*, *К. А. Сатунина*, *Л. Сегаль* и *Р. Г. Шмидта*.

25-го апрѣля состоялось первое засѣданіе редакціоннаго комитета, на которомъ опредѣленъ порядокъ дѣятельности комитета и распределены ступившія въ Отдѣлъ рукописи.

26-го апрѣля состоялось засѣданіе распорядительнаго комитета, на которомъ помощникомъ предѣдательствующаго Н. О. Щеткинымъ внесено предложеніе не довольствоваться въ дѣлѣ научнаго изслѣдованія Кавказскаго края случайными работами, производимыми при нѣкоторой малой поддержкѣ Отдѣла различными лицами, а выработать опредѣленную программу изслѣдованія края, намѣтивъ такія задачи, которыя, по своему научному, государственному или общественному значенію, заслужи-

вали бы наибольшаго вниманія Отдѣла; для выясненія-же этихъ задачъ и для выработки программъ намѣченныхъ изслѣдованій образовать при Отдѣлѣ особую комиссію. На этомъ же засѣданіи распорядительнаго комитета постановлено отпустить *Д. И. Сосновскому* 200 р. на поѣздку для изученія флоры и географическихъ особенностей Ольгинскаго округа Карсской области.

27-го апрѣля состоялось общее собраніе членовъ Отдѣла. Капитаномъ флота Бельгійскаго Конго *П. Я. Никитинимъ* было сдѣлано сообщеніе о Бельгійскомъ Конго. *А. М. Шууровъ* демонстрировалъ живыя змѣи, собранныя въ окрестностяхъ Тифлиса. Избраны въ дѣйствительные члены Отдѣла *Б. Н. Волчанецкій*, *А. А. Ростовцевъ* и *В. К. Шнэ*.

4-го мая въ общемъ собраніи членовъ Отдѣла *М. Г. Джанашидзе* сдѣлалъ сообщеніе о Закатальскомъ округѣ, *А. М. Фонъ-Эссенъ* — „Къ вопросу объ изслѣдованіи водныхъ богатствъ Закавказья“.

11-го мая состоялось годовое общее собраніе членовъ Отдѣла. Провителемъ дѣлъ *Д. Д. Пагиревымъ* прочитанъ былъ краткій отчетъ о дѣятельности Отдѣла за 1910 годъ. Затѣмъ *Д. И. Сосновскій* сдѣлалъ сообщеніе о растительности Ингурской Сванетіи и *Э. М. Кальвейтъ* сообщилъ краткія свѣдѣнія о современномъ состояніи сельскаго хозяйства Верхней Сванетіи и экономическомъ бытѣ ея населенія. Въ этомъ же собраніи единогласно избраны почетными членами Отдѣла ген.-отъ-инф. *А. С. Земной* и ген.-отъ-инф. *А. А. Фрезе* и въ члены распорядительнаго комитета *М. И. Ченгеры* и *Р. Г. Шмидтъ*.

18-го мая на общемъ собраніи членовъ Отдѣла были заслушаны сообщенія *А. А. Калантара* „Вопросъ объ изученіи зональныхъ явленій на Кавказѣ“ и *Э. А. Гюфманна* „Повышеніе кадастровыхъ цѣнностей на Кавказѣ“.

8-го іюня состоялось общее собраніе членовъ Отдѣла, посвященное вопросу объ охранѣ памятниковъ природы на Кавказѣ. Проф. юрвскаго университета *Н. И. Кузнецовъ* прочиталъ докладъ о Лагодехскомъ ущельѣ, какъ памятникѣ природы, подлежащемъ охраненію, *Д. И. Сосновскій* сдѣлалъ сообщеніе о Лагодехскомъ ущельѣ въ ботаническомъ отношеніи, *В. М. Савицъ* прочелъ сообщеніе о лѣсныхъ заказникахъ и ихъ государственномъ значеніи, *Ю. Н. Вороновъ* доложилъ выработанный особою комиссіей списокъ тѣхъ памятниковъ кавказской природы, которые должны подлежать охранѣ, и *Р. Г. Шмидтъ* прочиталъ составленный имъ проектъ инструкціи для попечительнаго комитета по охранѣ памятниковъ природы.

26-го іюня скончался въ Тифлисѣ дѣйствительный членъ Отдѣла и членъ распорядительнаго комитета начальникъ кавказскаго горнаго управленія *К. Ф. Ругевичъ*.

8-го ноября, по приглашенію академіи наукъ, Отдѣлъ принималъ участіе въ устроенномъ академіей чествованіи двухсотлѣтняго юбилея со дня смерти *М. В. Ломоносова*. Представителями Отдѣла на торжествахъ были проживающіе въ Петербургѣ почетный членъ Отдѣла членъ государственнаго совѣта ген.-отъ-инф. *А. А. Фрезе* и дѣйствительные члены ген.-отъ-кавал. *Я. Д. Малама* и сенаторъ *Н. А. Султанъ-Крымъ-Гирей*.

23-го ноября состоялось заседание распорядительного комитета Отдела на котором, согласно предложению, внесенному помощником председателя Н. О. Щеткиным в заседании комитета 26-го ноября, избрана особая комиссия для выработки программы систематического изслѣдованія Кавказскаго края. Въ составъ комиссiи вошли *Вейденбаумъ, Ю. Н. Вороновъ, С. В. Гласекъ, Л. К. Колюшевскiй, К. Розерскiй, К. А. Сатуинъ и Р. Г. Шмидтъ*. Затѣмъ, по предложению председателя сенатора Э. А. Ватапи, образована постоянная комиссия по охранѣ памятниковъ природы на Кавказѣ, въ составѣ которой лицъ: *А. Х. Роллова, Ю. Н. Воронова, К. А. Сатуина и Р. Г. Шмидта*. Задачей этой комиссiи является: а) выяснять, какіе именно памятниковъ кавказской природы заслуживаютъ охраненія; б) выработать проекты мѣръ къ охраненію этихъ памятниковъ; в) слѣдить за исполняются-ли въ дѣйствительности предложенныя мѣры; г) распространять, путемъ печати, и укрѣплять въ сознаніи общества идею бережнаго отношенія къ природѣ и д) о результатахъ своихъ занятій периодически докладывать председателю, который беретъ на себя практическаго осуществленія мѣръ охраны.

7-го декабря состоялось общее собраніе членовъ Отдѣла. Были приняты сообщенія *П. З. Виноградова-Никитина* „Объ отложеніяхъ интрузивной земли возлѣ Ахалциха и о палеонтологическихъ находкахъ въ нихъ въ другихъ третичныхъ отложеніяхъ“ и „Нахожденіе рудъ магнетитово-железняка въ муты и выносахъ р. Куры“. Въ этомъ же собраніи приняты въ дѣйствительные члены Отдѣла *М. В. Бѣляевъ, М. Ѳ. Карсаевъ и И. В. Фигуровскiй*.

21-го декабря состоялось общее собраніе членовъ Отдѣла, на которомъ *А. М. Дирръ* сдѣлалъ сообщеніе о совершенной имъ экскурсіи въ Гаурскую и Куртатинскую Осетию.

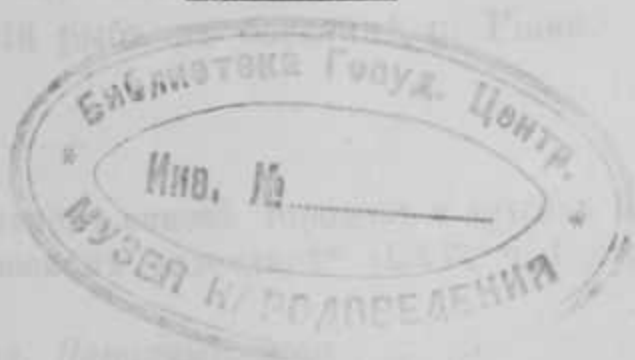

23-го декабря состоялось заседание (заключительного) комитета по
 в котором... в состав которого вошли...
 24-го декабря...
 25-го декабря...
 26-го декабря...
 27-го декабря...
 28-го декабря...
 29-го декабря...
 30-го декабря...
 31-го декабря...
 1-го января...
 2-го января...
 3-го января...
 4-го января...
 5-го января...
 6-го января...
 7-го января...
 8-го января...
 9-го января...
 10-го января...
 11-го января...
 12-го января...
 13-го января...
 14-го января...
 15-го января...
 16-го января...
 17-го января...
 18-го января...
 19-го января...
 20-го января...
 21-го января...
 22-го января...
 23-го января...
 24-го января...
 25-го января...
 26-го января...
 27-го января...
 28-го января...
 29-го января...
 30-го января...
 31-го января...



ИНСТИТУТ
 НАСЛЕДИЯ

Къ фаунѣ болотъ Имеретіи.

Въ концѣ ноября 1911 года я съ учениками кутаисской гимназіи А. Енджреевскимъ и И. Собріевскимъ совершилъ дневную экскурсію на берега болота Снаріо (Онаріо или Оу у жителей близлежащаго селенія Маглаки). Болото расположено въ 2¹/₂ в. къ СВ. отъ станціи закавказскихъ желѣзныхъ дорогъ Копитнари, недалеко отъ сс. Мица-Цители¹ и Парцханаки².

Площадь болота около 6 кв. в., наибольшая ширина его около 1 в., а длина, по направленію съ ЮЗ. на СВ., достигаетъ около 2 верстѣ.

Въ небольшой юго-западной части болота, сохранившей еще довольно воды, оказалось необычайно много разной рыбы и три вида водяныхъ улитокъ.

Изъ рыбъ нами добыты: *горджо* — не особенно крупный видъ бычокъ (*Gobius* sp.); *ивелуна* — мелкая рыбка изъ рода *Gobius*; *големи* (*Nemachilus* sp.) и — что особенно интересно — *горджо* (*Rhodeus sericeus* Pall. = *amagus* Bloch.), до сихъ поръ указанный для Колхиды однимъ лишь проф. Э. Эйхвальдомъ въ 1875 г.³ и съ тѣхъ поръ никѣмъ не зарегистрированный для Кутаисской губ. и прилегающихъ къ ней областей.

Не нашелъ его здѣсь и знаменитый Кесслеръ (1875 г.), который собиравшій рыбъ въ бассейнѣ р. Ріона.

¹ Въ „Алфавитномъ спискѣ городовъ и другихъ населенныхъ мѣстъ Кавказа“ въ „Кавказскомъ календарѣ“ (LXV, ч. I, стр. 170—340) отсутствовало.

² По-мѣстному, *Парцханаканеви*.

³ *Граціановъ*, Труды Отд. Ихт. Имп. Русск. Общ. Акклим. животн., т. IV, 1907, 156.

Изъ моллюсковъ найдены во множествѣ *Paludina*, *Melano-*
praerosa mingrelica и *Limnaea auricularia*.

Рыбы переданы въ Кавказскій Музей въ Тифлисѣ, а *lusca* — А. С. Собріевскому въ Кутаисѣ¹.

А. М. Шугуровъ.

БИБЛИОТЕКА
НИИ Музейно-зоологическаго

¹ Отмѣчу попутно, что въ грабовомъ лѣсу въ Б—б я къ В. отъ Парцханакеви нами найдены развалины какой-то древней постройки (по видимому, церкви), окруженныя мощными тиссами (*Taxus baccata*) и самшитомъ (*Buxus sempervirens*).

1743.

ИЗВѢСТІЯ

КАВКАЗСКАГО ОТДѢЛА

ИМПЕРАТОРСКАГО

РУССКАГО ГЕОГРАФИЧЕСКАГО ОБЩЕСТВА.

Томъ XII, вып. 1-й.

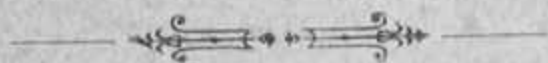

ТИФЛИСЪ.

Географія К. П. Козловскаго, Головинскій пресш. № 129

1913.



1965 г.

1962 г.

1958

БИБЛИОТЕКА
ИИИ Музееведения

Л-2447/16

Печатано по постановленію Распорядительнаго Комитета Кавказскаго
Отдѣла Императорскаго Русскаго Географическаго Общества.
Редакторъ „Извѣстій“ и „Записокъ“ Отдѣла. действит. членъ Отдѣла
А. Ф. Лайстеръ.



ИЗВѢСТІЯ

КАВКАЗСКАГО ОТДѢЛА

ИМПЕРАТОРСКАГО

РУССКАГО ГЕОГРАФИЧЕСКАГО ОБЩЕСТВА.

XXII.

1913—1914.

№ 1-й.

ИХСКАЯ ИНFUЗОРНАЯ ЗЕМЛЯ И ПАЛЕОНТОЛОГИЧЕСКІЯ НАХОДКИ ВЪ НЕЙ.

Верстахъ въ одиннадцать къ югу отъ Ахалциха и верстахъ
хъ отъ Уравельскихъ минеральныхъ водъ на лѣвомъ скло-
у еля Чахріались-хеви и затѣмъ по восточному склону горы
имѣются отложенія такъ называемой инфузорной земли или
а (кизельгура). Залежи эти образуютъ почти горизонталь-
ростиранія пластъ толщиною до пяти саженой, обнажающійся
ну болѣе чѣмъ на версту, вплоть до с. Кисатибъ; вглубь
пластъ инфузорной земли проникаетъ не менѣе какъ на
а затѣмъ, повидимому, выклинивается. Отложенія кизель-
аходятся подъ песчаниковыми и мергелистыми отложеніями,
я выше, въ свою очередь, прикрыты изверженными поро-
обломки этихъ изверженныхъ породъ разбросаны по всему
Въ верхнихъ частяхъ своего пласта и по краямъ кизель-
мѣетъ болѣе или менѣе сѣрый землистый видъ и содер-
твного илистыхъ и глинистыхъ частицъ, а также прослойки
и гравія. Видно, что мѣстами пласты подвергались размыву
хъ мѣстѣ отлагался гравій иногда вмѣстѣ съ обломками
гура, которые образовали брекчиевидную породу, обнаженную
въ верхнихъ частяхъ залежей кизельгура. Въ нѣкоторыхъ
мѣстахъ восточнаго края вырисовывается окрашивание отъ
то до ярко-киноварнаго цвѣта, повидимому, отъ примѣсей
ыхъ окисловъ; въ среднихъ и болѣе нижнихъ слояхъ
урная земля совершенно чиста, имѣетъ ярко-бѣлый цвѣтъ,
строеніе и видомъ совершенно напоминаетъ мѣлъ. Гли-
и др. частицы въ бѣломъ инфузоритѣ примѣшаны лишь
значительномъ количествѣ — не болѣе 2%, и содержаніе чи-
ремнезема, въ видѣ панцирей діатомовыхъ водорослей, до-
здѣсь до 93% (анализъ завода Нобель въ Баку); осталь-
—5% приходится на долю воды. Сѣрый инфузоритъ содер-
тъ 60 до 75 % кремнезема, а 40—25% приходится на соли

кальц. алюминія, магнія и желѣза и на воду. Въ западной части отложеній, гдѣ заложены были первыя разработки, кизельгуръ имѣетъ пластинчатое строеніе, въ которомъ бѣлыя и темныя прослойки, достигая толщины 2—3 мм., чередуются другъ съ другомъ, образуя такъ называемый пестрый инфузоритъ; при вывѣтриваніи куски такого инфузорита распадаются на отдѣльныя тонкіе листочки, и вывѣтрившійся кусокъ можно перелистать какъ книгу. Вѣроятно, здѣсь впадалъ небольшой ручеекъ и былъ періодическій притокъ дождевыхъ водъ, приносившій въ небольшомъ количествѣ муть, отложенія которой чередовались съ отложеніями чистаго инфузорита, и такимъ образомъ образовали прослойки. Эта муть, повидимому, не достигала центральной части бассейна, гдѣ отложенія совершенно бѣлы, точно также какъ и въ восточной. Здѣсь инфузоритъ откалывается большими глыбами аморфнаго строенія, величиною иногда болѣе кубическаго аршина. Среди инфузорита встрѣчаются иногда желваки въ видѣ секретій разнообразной формы коричневаго или роговаго цвѣта по составу представляющіе скопленіе аморфной кремневой кислоты. Иногда они имѣютъ плотное строеніе и совершенно напоминаютъ кремень; встрѣчаются также секретіи скорлуповатаго и чешуйчатого строенія. Возможно, что такое скопленіе кремневой кислоты происходило вокругъ какихъ-нибудь организмовъ. Изъ глыбъ инфузорита можно свободно выпиливать кирпичи, которые употребляются въ техникѣ для изоляціи, фильтровъ и т. п. Въ такихъ кускахъ хорошо высушенныхъ наблюдается способность усиливать звукъ, т. е. какъ бы резонансовыя свойства. Въ естественномъ состояніи пласты содержатъ большое количество воды, которая потомъ изъ отломанныхъ глыбъ испаряется, и въ воздушно-сухомъ состояніи остается еще около 4% воды. Бѣлый инфузоритъ въ такомъ видѣ поступаетъ въ кускахъ на находящійся тутъ же размолочный и просѣвательный заводъ, откуда инфузориная земля уже въ видѣ порошка идетъ для обмазки паровыхъ котловъ и трубъ, для приготовления фуксова стекла и т. п. техническихъ цѣлей. Нужно, впрочемъ, сказать, что разработка кизельгура каждымъ годомъ сокращается, и только въ послѣдній годъ замѣтно некоторое оживленіе: въ 1910 году сбытъ достигалъ около 20 вагоновъ. Затрудненія заключаются въ томъ, что весь разработанный кизельгуръ вывозится до Ахалциха только вѣчнымъ способомъ.

Какъ уже выше сказано, пластъ имѣетъ горизонтальное простираніе; приблизительно на такомъ же горизонтѣ бѣлыя въ

вѣроятно, тоже инфузорной земли видны и по другую сторону. Уравелись-цкали и даже, если внимательно осмотрѣть и правый берегъ Куры, то и тамъ замѣтны бѣлыя горюныя полосы. Быть можетъ, это все одинъ пластъ, но возмозно, что это были небольшіе тихіе заливчики Ахалцихскаго или отдѣльныя озерки его остатковъ въ концѣ третичной. Въ такихъ защищенныхъ тихихъ заливахъ діатомовыя водоросли могли находить благоприятныя условія для своего развизмовъ. Многія части этихъ пластовъ, конечно, теперь смытыены водою, но кое гдѣ въ долинѣ Куры образовались иныя мѣстонахожденія. Такъ, на примѣръ, на Кладбищенорѣ у Ольгинской церкви въ Боржомѣ мнѣ извѣстны вторичныя залежи инфузорной земли въ толщахъ древнихъ отложений Куры, когда русло послѣдней было сажень на 30 вышетеплаго. Здѣсь инфузорная земля хотя и сохранила свой цвѣтъ, но содержитъ уже много другихъ примѣсей—песка, и пр.

Для техническихъ цѣлей разрабатываются теперь исключительныя участки залежей бѣлаго инфузорита, а разработки пестраго не ведется; сѣрый разрабатывался лишь настолько, сколько нужно для обогащенія выходовъ бѣлаго инфузорита. Несомнѣнно, бѣлый инфузоритъ происходитъ отъ чистоты отложеній и отсутствія всякихъ постороннихъ примѣсей. Понятно поэтому, что въ земляхъ такого инфузорита встрѣчается мало постороннихъ отложеній, но тѣмъ не менѣе рабочіе и здѣсь иногда натываются на остатки рыбъ и даже на цѣлые ихъ скелеты. Къ сожалѣнію, въ большинствѣ случаевъ рабочіе находятъ ихъ случайно и по неопытности разбииваютъ на куски; поэтому цѣльные скелеты чрезвычайно рѣдки, но нѣсколько экземпляровъ попало въ Кавказскій музей и въ Императорской академіи наукъ. Ко мнѣ попало болѣе 30 экземпляровъ разной сохранности остатковъ рыбъ и кромѣ того останки поздраватой кости крупнаго млекопитающаго и, повидимому, какое-то сочлененіе какой-то птицы. Интересно, что здѣсь обнаружены не только отпечатки рыбъ, но сохранился и самый скелетъ ихъ, подвергнувшійся процессу окаменѣнія. Весь скелетъ имѣетъ видъ коричневаго кремня и совершенно пропитанъ кремнивою кислотой, настолько твердой, что чертятъ стекло. Особенный интересъ представляютъ эти залежи еще тѣмъ, что здѣсь наряду съ животными остатками попадаются и растительныя.

тельные. Основная масса ахалцихскаго кизельгура состоитъ изъ остатковъ панцрей діатомовыхъ водорослей. Эти панцири очень стойки и сохраняютъ скелетъ послѣ гніенія и даже послѣ промыванія. Въ ахалцихскомъ инфузоритѣ такіе скелеты довольно разнообразны. При большихъ увеличеніяхъ обнаруживаются остатки нѣсколькихъ видовъ діатомовыхъ водорослей и тончайшее кружево панцрной сѣти, о разнообразіи которой мой рисунокъ даетъ лишь грубое представленіе. Въ одномъ куб. сантиметрѣ содержится болѣе миллиарда экземпляровъ. Кромѣ панцрей замѣтны остатки клѣточекъ обыкновенныхъ водорослей и т. п.

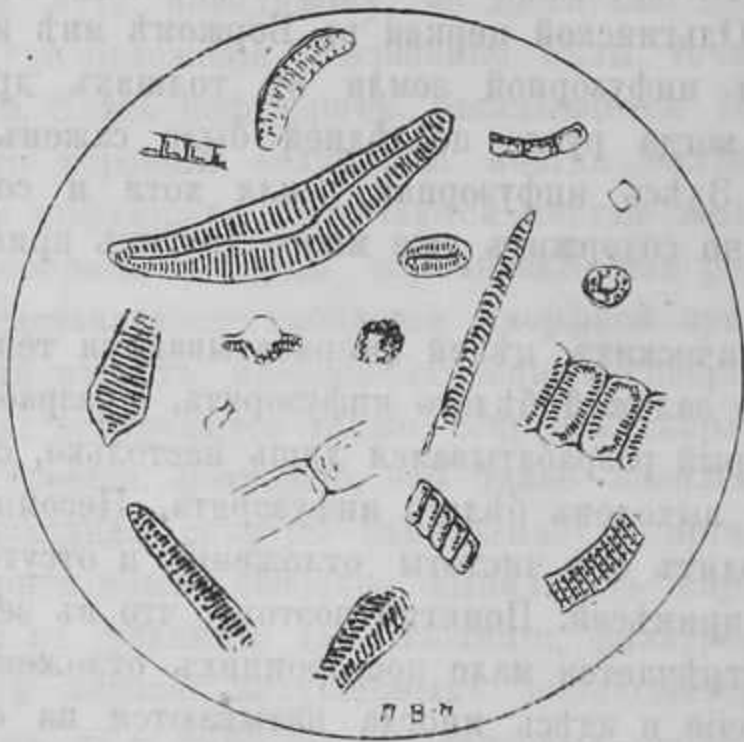

Что касается макроскопическихъ включеній, то въ бѣломъ инфузоритѣ находятъ отпечатки листьвы, правда, очень рѣдко. Вѣроятно, бѣлый инфузоритъ отлагался въ центрѣ бассейна, куда могли долетать только принесенные вѣтромъ отдѣльные листочки деревъ, произраставшихъ на берегахъ; поэтому отпечатковъ листьвы въ толщахъ бѣлаго инфузорита мало и они всегда одиночны. Пока мною найдены дубъ, трехлопастный кленъ, ольха, падуба, лавръ и дзельква; возможно, что эти виды своеобразны, соответствуютъ той геологической эпохѣ и, въ сравненіи съ современными видами, имѣли нѣкоторыя отличія. Интересно, что лавръ теперь сохранился только на черноморскомъ побережьѣ у Адлера, а дзельква только въ Ленкоранскомъ уѣздѣ и въ Кутаисской губерніи. Нахожденіе дзельквы въ ископаемомъ состояніи возлѣ Ахалциха

вааетъ, что въ соотвѣтствующій геологическій періодъ мѣ-
 оизрастанія этой породы ближе соприкасались, а, можетъ
 и вовсе не были разъединены. Въ этихъ пластахъ также
 аются остатки водяныхъ растеній — повидимому, рогозь и
 мь ближе къ периферіи отложеній (къ берегамъ), тѣмъ та-
 отпечатковъ больше, и въ одномъ углу я наткнулся на от-
 я, сплошь пронизанныя остатками, повидимому, какихъ-то
 ыхъ растеній. Вообще же нужно сказать, что чѣмъ сѣрѣе
 ритъ, тѣмъ въ немъ больше постороннихъ остатковъ и боль-
 печатковъ. Къ сожалѣнію, эти пласты мало пригодны для
 плохо расцѣниваются и поэтому вовсе не разрабатываются.
 ящіе же на дневную поверхность выступы его сильно вы-
 аются, и поэтому хорошіе экземпляры отпечатковъ можно
 собрать только разработавъ пласты вглубь. Кромѣ обилія
 ихъ растеній здѣсь много отпечатковъ случайно попавшихъ
 сухопутныхъ растеній.

Долженъ сказать, что мое опредѣленіе отпечатковъ листь-
 верхностно. Образцы требуютъ детальнаго изученія, которое
 съ находками возлѣ Годерскаго перевала приподниметъ
 ько завѣсу, пока еще мало открывающую картины расти-
 сти третичной эпохи въ Закавказьѣ.

Отложенія на лѣвомъ берегу Уравель-чая зарегистрированы въ
 аріалахъ по геологіи Кавказа“ (книга VIII серіи 2-ой) подъ
 19, а по правому берегу той же рѣки — подъ № 1660; вто-
 отложенія возлѣ Боржома обнаружены недавно и еще не
 строваны.

Коллекція собранныхъ мною отпечатковъ была представлена
 въ чтенія этого доклада въ общемъ собраніи членовъ От-
 1-го декабря 1911 года и въ настоящее время передана
 палеонтологу И. В. Палибину для детальной обработки.

П. З. Виноградовъ-Никитинъ.



... что в соответствии с требованиями законодательства Российской Федерации...

... в соответствии с требованиями законодательства Российской Федерации...

... в соответствии с требованиями законодательства Российской Федерации...

... в соответствии с требованиями законодательства Российской Федерации...

... в соответствии с требованиями законодательства Российской Федерации...

... в соответствии с требованиями законодательства Российской Федерации...



Къ вопросу о ледниковомъ періодѣ Кавказа.

Въ настоящее время не подлежитъ никакому сомнѣнію, что эрстичный ледниковый періодъ отразился и на ледникахъ Кавказа и что дилювіальное оледенѣніе Кавказскаго хребта отличалось значительными размѣрами. Слѣды дѣятельности древнихъ ледниковъ неоднократно наблюдались въ различныхъ частяхъ Кавказа. Былъ даже поднятъ вопросъ, какъ выразился ледниковый періодъ въ этихъ горахъ, какія особенности онъ имѣлъ въ связи съ географическими и климатическими особенностями страны.

Негманн Абісхъ, первый открывшій слѣды древняго оледенѣнія въ долинахъ Средняго Кавказа [1, 2, 3, 4], представлялъ оледенѣніе въ-общемъ въ видѣ сплошной ледяной шапки, которая покрывала внутреннюю часть недавно приподнятыхъ и до сихъ поръ еще мало моделированныхъ водной эрозіей горъ и котловинъ, сползла отдѣльными ледниковыми языками по немногимъ почвеннымъ долинамъ до края горной страны, не переходя на равнину [4]. Теперь, пожалуй, можетъ показаться страннымъ, какъ могло возникнуть подобное представленіе о дилювіальномъ оледенѣніи Кавказа; но необходимо помнить, что Абісхъ располагался въ то время въ очень немногихъ, отрывочныхъ данныхъ, а потому нѣтъ ничего удивительнаго, что созданная имъ картина была весьма гипотетична и противорѣчила даже нѣкоторымъ собственнымъ его наблюденіямъ. На это въ свое время указалъ Густавъ Фауге [9]. Послѣдній принималъ, что рельефъ Кавказскаго хребта во время ледниковаго періода былъ уже выработанъ и мало отличался отъ современнаго. По его мнѣнію, ледники въ окрестностяхъ Владикавказа занимали всю равнину до Кабардинскихъ горъ, въ области Эльбруса доходили только до известнаго пункта, оканчиваясь высоко въ горахъ.

Оба изслѣдователя говорили только о размѣрахъ оледенѣнія, совершенно не касаясь вопроса о климатическихъ особенностяхъ

ледниковаго періода Кавказа. Въ этомъ отношеніи большой очень важный шагъ впередъ представляютъ воззрѣнія И. Мукетова [15]. На основаніи наблюденій Абиха, Фавра и своихъ собственныхъ по долинамъ сѣвернаго склона Средняго Кавказа, и, кромѣ того, на основаніи сопоставленія этихъ наблюденій съ условіями ледниковаго періода въ Альпахъ съ одной стороны и въ Тянь-шанѣ съ другой, онъ высказалъ предположеніе, что дилювіальные ледники, какъ и современные, были въ Западномъ Кавказѣ развиты больше и въ восточномъ направленіи убывали въ размѣрахъ, причемъ оканчивались на бѣльшей высотѣ, и что, следовательно, надо предполагать, что въ ледниковый періодъ Кавказъ находился приблизительно въ тѣхъ же климатическихъ условіяхъ, какъ и теперь: западная его часть находилась подъ вліяніемъ Чернаго моря, восточная — континентальной Средней Азии.

Со времени Фавра считалось, что ледники южнаго склона Главнаго хребта были развиты значительно слабѣе, чѣмъ ледники сѣвернаго [9 стр. 101] и это мнѣніе повторялось не разъ и позже [10, 21, 22], хотя еще въ 1891 г. А. Н. Красновъ указалъ, что они не уступали въ размѣрахъ ледникамъ сѣвернаго склона и спускались очень низко [12]. Съ 1896 г. Fourrier установилъ, что ледники южной покатости Средняго Кавказа были тѣмъ меньше, чѣмъ восточнѣе лежатъ долины, въ которыхъ они находились [10].

Вотъ въ нѣсколькихъ словахъ главные результаты изученія ледниковаго періода Кавказа. Систематическихъ изслѣдованій до сихъ поръ не велось. Дѣлались только отдѣльные наблюденія, отмѣчались отдѣльные случаи нахожденія отложеній дилювіальныхъ ледниковъ въ различныхъ частяхъ Кавказа, преимущественно въ его средней части. Три раза были сдѣланы попытки свести эти наблюденія въ одно цѣлое, сначала Н. Я. Динникомъ [8, 1890 г.], потомъ, очень кратко, G. Merzbacher'омъ [14, 1901 г.] и наиболѣе подробно М. v. Déchy [7, 1907 г.]. Вслѣдствіе отсутствія систематическихъ изслѣдованій сложилось пока только общее и притомъ весьма туманное представленіе о характерѣ ледниковаго періода Кавказа.

Въ виду того интереса, какой представляетъ систематическое изученіе даннаго вопроса, я занялся изслѣдованіемъ въ этомъ отношеніи сначала нѣкоторыхъ долинъ сѣвернаго склона

го Кавказа (1910 г. и 1911 г.), а затѣмъ дополнилъ эти
 ованія наблюденіями въ долину Мзымты на южномъ склонѣ
 ого Кавказа. Начиная свои изслѣдованія съ наиболѣе изу-
 го долины Ардона, Уруха и Терека, я руководился жела-
 провѣрить попутно выводы другихъ изслѣдователей. Изу-
 же долины Мзымты или вообще какой-либо долины Запад-
 авказа, въ которой можно было бы предполагать встрѣтить
 ледниковаго періода, должно было показать, насколько
 елика разница въ характерѣ оледенѣнія въ Среднемъ и
 омъ Кавказѣ, другими словами — выяснить, существовалъ ли
 никовый періодъ тотъ контрастъ въ климатѣ Западнаго и
 го Кавказа, какой существуетъ въ настоящее время. Еще
 было бы взять для сравненія крайнюю восточную часть
 а, но пока я не имѣлъ возможности продолжить свои на-
 ія и на востокъ, что надѣюсь сдѣлать въ будущемъ.

а основаніи своихъ изслѣдованій я прихожу къ слѣдую-
 выводамъ.

въ Среднемъ Кавказѣ [19] древніе ледники совершенно вы-
 и долины въ верховьяхъ бассейновъ Уруха, Ардона и Те-
 сообщались черезъ нѣкоторые перевалы съ ледниками дру-
 ѣчныхъ бассейновъ. Но на равнину они не выступали, а
 вались въ горахъ, частью южнѣе юрской известковой цѣпи,
 въ прорѣзывающихъ ее ущельяхъ, на высотѣ 900 — 1200
 ники известковой цѣпи Кіонъ-хоха спускались до 1450 м.
 ая граница лежала на окраинѣ горъ на 1100 — 1200 м.,
 тренней части горной страны метровъ на 900 ниже совре-
 . Наклонная Владикавказская равнина образована флювіо-
 льными наносами, которые у выхода рѣкъ на равнину воз-
 отся надъ ними въ видѣ террасъ (2 или 3), постепенно по-
 щихся по мѣрѣ удаленія отъ горъ.

ромъ фазы максимальнаго оледенѣнія можно различить
 азы съ болѣе высокимъ положеніемъ конца ледниковъ, ко-
 въ большинствѣ случаевъ оставались на этотъ разъ въ бо-
 долинахъ, не выступая въ главные. Такихъ фазъ можно
 ить 1 или 2, въ нѣкоторыхъ случаяхъ, повидимому, 3, съ
 ной депрессіи снѣговой границы, равной соответственно
 , 500 м. и 300 м.

въ долину Мзымты и въ окрестностяхъ перевала Псеаиха
 ападномъ Кавказѣ [20] мы можемъ различить тоже не
 ше трехъ, а, можетъ быть, даже четыре момента въ

развитіи ледниковаго покрова. Въ моментъ наибольшаго оледенія долина Мзымты была занята ледникомъ до Красной Поляны (500 м.). Снѣговая граница лежала на 1300 м. ниже современнаго (абсолютная высота 1400 м.). Длина ледника доходила до 40 км. Въ послѣдующія стадіи ледникъ распался на нѣсколько самостоятельныхъ ледниковъ, оканчивавшихся значительно выше. Депрессія снѣговой границы для этихъ стадій получается соответственно равной 700 — 900 м., 500 — 600 м. и 300 — 400 м.

Въ обоихъ случаяхъ, въ Среднемъ Кавказѣ и здѣсь, мы имѣемъ дѣло со слѣдами одного ледниковаго періода и его двумя или тремя стадіями отступанія. Послѣднее особенно ясно въ долину Мзымты. Безспорныхъ указаній на существованіе слѣдовъ другого, болѣе древняго ледниковаго періода въ настоящее время не имѣю. Но возможность существованія такихъ не исключена. Во всякомъ случаѣ, крѣпко сцементированные послѣтретичные рѣчные конгломераты на правомъ берегу Хумаладжи-дона (Камблея) и Терека въ окрестностяхъ Даргъ-кока и Эльхотова и эрратическіе валуны на Ходскомъ перевалѣ Кіевской цѣпи (2625 м.) трудно привести въ связь со слѣдами известнаго намъ ледниковаго періода¹. Основываясь на величинѣ депрессіи снѣговой границы въ западной части Кавказа, мы можемъ отождествить этотъ ледниковый періодъ съ періодомъ Würm въ Альпахъ.

Въ промежуткѣ между моментомъ наибольшаго оледенія и первой фазой отступанія произошло поднятіе Кавказскихъ горъ въ ихъ цѣломъ, выразившееся въ сводообразномъ изогнутіи страны [20]. Поэтому съ этого момента началась усиленная дѣятельность рѣкъ, углубившихъ дно долинъ на тѣмъ большую величину, чѣмъ дальше въ глубь горъ, т. е. ближе къ оси свода проникаетъ рѣчная система: въ долину Мзымты размѣры рѣчной эрозии достигаютъ 40 — 60 м., въ верховьяхъ Ардона и Терека 100 — 150 м., мѣстами 200 м. Слѣды этой повышенной эрозионной дѣятельности рѣкъ можно прослѣдить только до границъ первой стадіи отступанія.

Сопоставляя результаты изслѣдованій въ Среднемъ и Западномъ Кавказѣ, мы приходимъ къ слѣдующимъ выводамъ:

¹ Сравни также сказанное о послѣтретичныхъ конгломератахъ въ долину Арагвы [19].

1. Снѣговая граница на краю горной страны
ытала въ ледниковый періодъ большую де-
ссію, чѣмъ внутри горъ.

2. Депрессія снѣговой границы въ Западномъ
вказѣ была больше, чѣмъ въ Среднемъ.

Есть основаніе предполагать, что, если принять во вниманіе
восточную часть Кавказа (восточнѣе военно-грузинской доро-
картина была бы выражена еще яснѣе. Но изъ этой части
каза мы располагаемъ крайне немногими и притомъ отрывоч-
и наблюденіями. Можно до нѣкоторой степени опереться на
наблюденія — С. И. Стрешевскаго [11] въ верховьяхъ
ы и Н. И. Андрусова [5] въ долинѣ Тлейсеруха въ Да-
анѣ, которыя заставляютъ предполагать величину депрессіи
говой границы, равную 1000 — 1100 м.

Опредѣлить внѣшнюю границу распространенія древнихъ,
вниковъ въ настоящій моментъ можно только приблизительно,
тъ болѣе, что имѣющіяся въ литературѣ указанія простран-
енно распредѣляются крайне неравномѣрно. Большая часть
относится къ Среднему Кавказу, затѣмъ къ Западному, и
ько немногія къ Восточному. Неравномѣрно распредѣлены они
относительно сѣвернаго и южнаго склоновъ, изъ которыхъ пер-
і изслѣдованъ лучше. Но изъ послѣдняго обстоятельства было
преждевременно дѣлать заключеніе, что на сѣверномъ склонѣ
зды ледниковаго періода яснѣе, слѣдовательно, и оледенѣніе
было интенсивнѣе. Это только слѣдствіе его большей доступ-
сти для путешественниковъ. Нельзя забывать еще одного: не
зъ наблюденія равноцѣнны. Многія не указываютъ наиболѣе
зкихъ отложеній древнихъ ледниковъ, а въ большинствѣ слу-
евъ слѣды болѣе позднихъ и потому болѣе отчетливо выражен-
хъ стадій. Какъ на наиболѣе важныя укажу на наблюденія
Д. Мушкетова [15, 16], С. И. Стрешевскаго [11],
И. Андрусова [5] и П. Е. Воларовича [6].

Если мы соберемъ по возможности всѣ литературныя указа-
н, пополнимъ ихъ изученіемъ одноверстной карты (1:42000) и
лученные результаты нанесемъ на карту, то, конечно, не полу-
имъ полной картины размѣровъ древняго оледенѣнія Кавказа.
арта эта прежде всего покажетъ только современное положеніе
спроса, степень изученности отдѣльных частей Кавказа. Но все
е и при современномъ состояніи дѣла уже довольно ясно про-
зляется извѣстная закономерность въ распредѣленіи и размѣрахъ

древнихъ ледниковъ. Начиная отъ Оштена (2808 м.) и до Домбай-ульгена (4040 м.) размѣры ледниковъ возрастаютъ въ восточномъ направленіи очень быстро. Наибольшіе ледники достигаютъ здѣсь 50—60 км. длины, и, повидимому, еще болѣе большихъ размѣровъ. Отъ Эльбруса къ востоку размѣры ледниковъ уже начинаютъ уменьшаться, сначала медленно, восточнѣе Казбека сильнѣе. Крайній извѣстный намъ восточный древній ледникъ — ледникъ долины Шахъ-набада — имѣлъ длину всего до 23—24 км., хотя горы, съ которыхъ онъ спускался (Базарь-дюзи, 4489 м.), превышаютъ высоту тѣхъ вершинъ, съ которыхъ шелъ въ Западномъ Кавказѣ почти втрое болѣе большой Тебердинскій ледникъ (Домбай-ульгенъ, 4040 м.).

Такимъ образомъ, мы можемъ сдѣлать выводъ, что оледенѣніе Кавказа въ дилювіальную эпоху уменьшалось въ размѣрахъ въ восточномъ направленіи и что восточная его часть несла меньшій ледниковый покровъ, чѣмъ западная, несмотря на то, что послѣдняя обладаетъ меньшею высотой.

Полученная нами картина представляетъ полную аналогию съ тѣмъ, что мы наблюдаемъ въ настоящее время. И сейчасъ горы Западнаго Кавказа несутъ значительно болѣе ледниковый покровъ, чѣмъ болѣе высокія горы его восточной части. И въ настоящее время снѣговая граница поднимается съ запада на востокъ [18], хотя не въ такой степени, какъ это надо предположить относительно ледниковаго періода на основаніи полученной величины ея депрессіи. Причина такого ея положенія заключается въ климатическихъ различіяхъ Восточнаго и Западнаго Кавказа, при чемъ рѣшающимъ моментомъ является разность не въ температурахъ, а въ количествѣ осадковъ, которыхъ Западный Кавказъ получаетъ вдвое, мѣстами даже втрое болѣе, чѣмъ Восточный. Она лежитъ ниже въ тѣхъ частяхъ горъ, которыя особенно подвержены вліянію влажныхъ вѣтровъ съ Чернаго моря. Наболѣе ясно выступаетъ это вліяніе вѣтровъ въ предѣлахъ Сванетіи, въ то время какъ по другую сторону Мамисонскаго перевала оно сразу падаетъ.

Мы можемъ, слѣдовательно, заключить, что въ ледниковый періодъ уже существовалъ тотъ контрастъ въ климатѣ Восточнаго и Западнаго Кавказа, который наблюдается въ современную эпоху. И въ

ремя западные вѣтры были по-преимуществу носителями

На основаніи сдѣланныхъ выводовъ мы можемъ, далѣе, вы-
тъ соображенія относительно причины, вызвавшей развитіе
ледниковъ Кавказа въ дилювіальную эпоху.

Теоретически возможны три объясненія: 1) увеличеніе ко-
чества осадковъ, при той же средней годовой температурѣ;
2) пониженіе средней температуры, безъ увеличенія количества
осадковъ; и 3) одновременное пониженіе средней температуры и
увеличеніе осадковъ.

Въ первомъ случаѣ, какъ уже было показано А. Репск'омъ
[стр. 1145, 1146], значительнаго увеличенія ледниковъ не
дойдетъ даже въ томъ случаѣ, если мы допустимъ мало вѣ-
роятное увеличеніе количества осадковъ въ десятки разъ, такъ какъ
большая часть этихъ осадковъ будетъ выпадать, по-прежнему,
въ жидкомъ видѣ и, слѣдовательно, немедленно удаляться, про-
являясь безслѣдно. Поэтому не получится значительнаго накопле-
нія снѣга, а, слѣдовательно, не получится и такого значитель-
наго пониженія снѣговой границы, какое установлено нами для
Кавказа.

Третій случай—одновременное пониженіе средней годовой
температуры и увеличеніе количества осадковъ—является мало
вероятнымъ.

Напротивъ, если мы предположимъ, что причиной лед-
никового періода является пониженіе средней го-
довой температуры, при количествѣ осадковъ, не
вышавшемъ современное, то получимъ возможность
объяснить констатированныя на Кавказѣ явленія наименѣе натя-
но. Въ самомъ дѣлѣ, представимъ себѣ, что средняя годовая
температура понизилась, въ то время какъ распредѣленіе клима-
та и количества осадковъ въ различныхъ частяхъ Кавказа оста-
лось прежнимъ. Тогда въ Западномъ Кавказѣ количество осадковъ,
падающихъ въ твердомъ видѣ, возрасло бы въ большей степени,
чѣмъ въ Восточномъ и, слѣдовательно, разница въ высотѣ снѣго-
вой линіи на западѣ и востокѣ тоже возрасла бы. Также точно,
горные части горъ, орошаемыя значительно сильнѣе, чѣмъ
низменныя части, должны были бы испытать большее пониженіе
снѣговой границы.

Такимъ образомъ, мы находимъ на Кавказѣ подтвержденіе
нашего объясненія дилювіальнаго увеличенія ледниковъ, какое дано

- | | |
|---|---------------------------------|
| I — равнина и низменности. | 11 — р. Урухъ. |
| II — горы. | 12 — р. Ардонъ. |
| III — древніе ледники. | 13 — р. Терекъ. |
| IV — флювіо - гляціальные
отложения. | 14 — р. Асса. |
| 1 — р. Цеце. | 15 — р. Сулакъ. |
| 2 — р. Бѣлая. | 16 — р. Самуръ. |
| 3 — р. Малая Лаба. | 17 — р. Шахъ-набадъ (саръ-чай). |
| 4 — р. Большая Лаба. | 18 — р. Кура. |
| 5 — р. Теберда. | 19 — р. Арагва. |
| 6 — р. Кубань. | 20 — р. Ріонъ. |
| 7 — р. Малка. | 21 — р. Цхенись-ццали. |
| 8 — р. Баксанъ. | 22 — р. Ингуръ. |
| 9 — р. Чегемъ. | 23 — р. Кодоръ. |
| 10 — р. Черекъ. | 24 — р. Мзымта. |

А. Л. Рейнгардъ.



БИБЛИОТЕКА
НИИ Музееведения





1500 1000 500 0 500 1000 1500

IV
III
II
I

ІНСТИТУТ
НАСЛІДІЯ

№ 1813

Крестовый переваль Военно-грузинской дороги.

Крестовый переваль, которымъ пользуется Военно-грузинская чтобы попасть изъ долины Терека на южный склонъ Кавказа въ долину Арагвы, представляетъ собою одно изъ наиболѣе низкихъ пониженій главнаго кавказскаго водораздѣла въ среднѣи части Кавказа, не совпадающаго здѣсь съ Главнымъ хребтомъ проходящаго южнѣе послѣдняго, по гребню палеозойскаго южного хребта. Военно-топографическая карта Кавказа (1880, листъ I, 1881 г.) даетъ ему высоту въ 1116 с. = 2381 м. въ атласѣ Stieler'a указывается 2379 м., — очевидно, неточное перечисленіе сажень на метры, а В. Меркуловъ [5. 38] въ „Путеводителѣ по Военно-грузинской дорогѣ“ приводитъ цифру въ 1099,245 с. = 2346 м. *. Только лежащій въ 23 км. восточнѣе отъ Крестоваго перевала Бусарчили, ведущій изъ долины Арагвы (бассейнъ Арагвы) въ долину Гудуру (бассейнъ Терека), соперничаетъ съ нимъ, достигая всего 2377 м. высоты. Съ обѣихъ сторонъ Крестовый переваль окруженъ значительными высотами. Съ западной стороны боковыя вершины горной группы Хорисаръ поднимаются до 3400 м. (главная вершина, 3772 м., лежитъ дальше къ западу). Отрогъ этихъ горъ, идущій на NNE, параллельно Байрактинѣ долинѣ, постепенно понижается, и его крайняя сѣверная боковая вершина, возвышающаяся надъ кислымъ источникомъ, имѣетъ высоту 1454 с. = 3102 м. Съ восточной стороны перевала расположена гора Садзели (1490 с. = 3179 м., боковая вершина у самаго перевала 1411 с. = 3010 м.).

Наблюденія по долинѣ Терека, въ окрестностяхъ станціи Казань въ 1911 г. привели меня къ выводу, что въ ледниковый периодъ вся средняя и верхняя части бассейна Терека были зане-

* У Меркулова ошибочно 2345 м. Неправильно перечислена высота и высота Крестовой горы — 2437 м., надо 2469 м. (1157 с.).

ты сплошной массой льда и что поверхность этого льда лежала у станции Казбекъ не ниже 2400 м., а ближе къ Коби, — въро-ятно, еще выше [7. 103]. Въ такомъ случаѣ представлялось весьма вѣроятнымъ, что избытокъ льда, не могшаго выйти черезъ Дарьяль на сѣверъ, перетекалъ черезъ пониженіе Крестоваго перевала на южную сторону водораздѣла. Тогда мнѣ не представило возможности заняться этимъ вопросомъ. Поэтому я воспользовался поѣздкой по Военно-грузинской дорогѣ лѣтомъ 1913 года, чтобы по возможности, выяснитъ роль Крестоваго перевала во время ледниковаго періода.

Возлѣ станции Коби военно-грузинское шоссе оставляетъ крутую и очень пологую долину Терека, чтобы по долинѣ его притока Байдары подняться на Крестовый перевалъ. Какъ только мы вступимъ въ Байдарскую долину, подъемъ становится сравнительно круче. Дорога идетъ въ глубинѣ узкой долины, созданной дѣятельностью текучихъ водъ. Эта долина врѣзана на дно болѣе древней долины корытообразной формы (трогъ), причемъ врѣзана на тѣмъ большую глубину, чѣмъ ближе къ Тереку. Такимъ образомъ, дно корытообразной долины наклонено въ сторону Терека значительно слабѣе, чѣмъ дно современной долины Байдары, и устья долины лежитъ на абсолютной высотѣ въ 2250 м. на 250 м. выше современнаго дна. Средній уклонъ дна трога между устьемъ Байдарской долины и Байдарской казармой (2845 м., 4,6 км.) получается всего въ $20 - 22\text{‰}$, въ то время, какъ средній уклонъ современной долины превосходитъ 60‰ . Притокъ послѣдній не вездѣ одинаковъ и достигаетъ наибольшей крутизны въ полутора километрахъ отъ устья, возлѣ кислыхъ источниковъ. Здѣсь шоссе принуждено сдѣлать нѣсколько крутыхъ поворотовъ, чтобы преодолѣть крутой подъемъ. Мы имѣемъ въ данномъ случаѣ дѣло съ явленіемъ переуглубленія главной долины въ отношенію къ боковой. Здѣсь находилась раньше устьевая ступень, которая дѣятельностью текучихъ водъ уже почти устранена въ рѣчной кривой. Байдара успѣла ее уже въ значительной степени прорѣзать и выдвинула конусъ наноса въ переуглубленную долину Терека. Какъ слѣдуетъ объяснить образованіе этой ступени, скажемъ ниже.

Недалеко отъ Байдарской шоссеиной казармы подъемъ становится очень пологимъ. Здѣсь мы вступаемъ на перевальную участокъ долины, до 3,5 км. длиною, при ширинѣ въ одинъ километръ. Самый перевалъ лежитъ ближе къ южному концу этого

поднимающагося къ югу участка, а по другую его сторону спускъ скоро смѣняется очень крутымъ уклономъ, дальшѣ идущимъ въ отвѣсную стѣну, образованную лавовымъ потокомъ. Такимъ образомъ, продольный профиль перевала представляю дугу, изогнутую кверху. Поперечный профиль, проведенный отъ боковой вершины горы Садзели (3010 м.) черезъ пещерную точку къ ближайшей вершинѣ горы Хорисаръ, господствующей надъ переваломъ съ запада, обнаруживаетъ корытообразную форму. Такіе перевалы съ округленными продольнымъ и поперечнымъ профилями относятся къ типу седловинъ [З. 142]. Корытообразная форма Байдарской долины и самаго перевала приводятъ на предположеніе, что они подверглись обработкѣ ледниками. И дѣйствительно, присутствіе моренъ какъ въ долинѣ, такъ и на перевалѣ подтверждаетъ подобное предположеніе.

По долинѣ Терека между станціями Казбекъ и Коби слѣды древнихъ моренъ встрѣчаются только въ немногихъ мѣстахъ, какъ, напримеръ, большая боковая морена у Сюни (1850 м.), выходящая изъ ущелья между горами Кабарджинъ и Эліа, и морены древнихъ лавинныхъ ледниковъ въ нѣкоторыхъ ущельяхъ г. Кавказъ (1950 — 2000 м.), относящіяся къ послѣдниковому периоду, именно къ первой стадіи отступанія. Въ общемъ же слѣды древняго оледенѣнія очень незначительны. Но какъ только мы выйдемъ изъ долины Терека въ долину Байдары и начнемъ подниматься къ перевалу, картина мѣняется. Склоны Байдарской долины на значительную высоту покрыты мощнымъ слоемъ моренъ, разбитымъ водою на отдѣльные гребни, по оврагамъ между которыми скатываются на дорогу снѣжные завалы. Кромѣ глинистыхъ сланцевъ и песчаниковъ, являющихся здѣсь коренной породой, морена содержитъ въ изобиліи черные и красноватые валунные андезиты. Недалеко отъ Байдарской казармы андезиты внезапно исчезаютъ. Здѣсь они перекрываются болѣе молодыми моренными отложениями исключительно сланцевого характера, отложенными ледниками, спускавшимися въ долину Байдары съ окружающихъ переваловъ въ то время, когда ледникъ, занесшій сюда андезитовые валуны, уже ушелъ изъ этой мѣстности: съ запада, съ горы Хорисаръ, спускался по долинѣ рѣчки Бѣлой ледникъ, оканчивавшійся недалеко отъ казармы на высотѣ около 2270 м., по другую сторону, съ западнаго склона Садзели, спускался сюда же другой ледникъ (2300 м.), и его морена сливалась съ мореной перваго. Какъ только минуемъ это мѣсто, валуны андезита встрѣчаются снова и

притомъ въ большомъ количествѣ. Я ихъ видѣлъ не только на самой сѣдловинѣ перевала (1116 с. = 2381 м.), но и по склонамъ окружающихъ ее высотъ, гдѣ они встрѣчаются метровъ на 100 выше дна долины. Большіе андезитовые валуны (болѣе метровой длиною) лежатъ и на самой вершинѣ Крестовой горы (1157 с. = 2469 м.), представляющей своею формой исполинскій бараній лобъ (Rundhöcker), круто падающій въ долину Арагвы и болѣе полого спускающійся на сѣверъ, въ долину Байдары.

Моренный наносъ съ валунами андезита можно видѣть и дальше, въ долину Арагвы, но здѣсь онъ залегаетъ на поверхности лавоваго потока, по которому спускается шоссе отъ Гудомары къ Млетамъ, и нелегко отличимъ отъ продуктовъ разрушенія послѣдняго. Еще дальше, у Млетъ и ниже, въ составъ моренъ входятъ въ изобиліи и начинаютъ преобладать валуны палеозойскихъ глинистыхъ сланцевъ. Здѣсь морены одѣваютъ склоны горъ всего метровъ съ 1900 абсолютной высоты. Послѣднія несомнѣнныя морены я встрѣтилъ въ 2 км. не доѣзжая Пассанаура, гдѣ долина теряетъ характерную гляціальную форму и рѣка входитъ въ узкое извилистое ущелье. До этого же мѣста, начиная отъ Млетъ, широкая долина Бѣлой Арагвы имѣетъ корытообразную форму съ довольно ясно замѣтнымъ трогомъ типа, свойственнаго сланистымъ мѣстностямъ.

Присутствіе валуновъ андезита въ моренномъ наносѣ, покрывающемъ переваль, показываетъ, что послѣдній былъ занятъ ледникомъ не мѣстнаго происхожденія, такъ какъ всѣ ближайшія высоты и самый переваль состоятъ исключительно изъ осадочныхъ породъ (глинистые сланцы съ подчиненными имъ песчаниками).

Выходы андезитовъ встрѣчаются по обѣ стороны Крестоваго перевала. На сѣверѣ главный вулканическій центръ — г. Казбекъ. Отъ нея идетъ въ разныя стороны рядъ лавовыхъ потоковъ, въ томъ числѣ два — на югъ. Одинъ изъ нихъ, восточный, спускается къ Тереку возлѣ аула Куртиси и идетъ внизъ по долину Терека на протяженіи полутора километра. Другой лавовый потокъ спускается съ Казбека по долину рѣки Денкара (Мнаиси-донъ) прямо на югъ, выходитъ въ долину Терека тремя километрами западнѣе ст. Коби и поворачиваетъ на СЗ внизъ по Тереку. Нѣкогда этотъ потокъ, излившись въ долину Терека, уперся въ устье Ухатскаго ущелья (р. Нарванъ), южнѣе г. Кабарджинъ, слѣдствіемъ чего, между прочимъ, было замедленіе темпа развитія Ухатскаго ущелья.

тоящее время дно этого послѣдняго лежитъ значительно на сосѣднихъ долинахъ и соединяется съ долиной Терека ю, правда, уже прорѣзанной Нарваномъ. Со временемъ Террепилилѣ этотъ лавовый потокъ и отдѣлилъ отъ него, та-образомъ, его нижній конецъ, возвышающійся надъ станоби въ видѣ отвѣсной андезитовой скалы, съ прекрасными тыми отдѣльностями въ горизонтальномъ положеніи.

ндезиты слагаютъ также вершину горы Кабарджинъ, распоой къ востоку отъ Коби.

аконецъ, значительный лавовый потокъ спускается съ сѣсклона г. Хорисаръ въ долину Терека сейчасъ же вышеѣки Денкара (Мнаиси-донъ), гдѣ онъ вызвалъ образованіеа, известной подъ именемъ Терской Касары.

о южную сторону водораздѣльнаго хребта, на юго-западъестоваго перевала, лежитъ вулканическая область Кели,оки андезитовой лавы выполнили долины и впадины меанцевыми хребтами и вершинами до высоты 3000 м. Мощтокъ лавы спускается отсюда внизъ по долину Бѣлой Аракоторой и оканчивается ниже ст. Млеты, около деревниы. Лишенная прежней долины, Бѣлая Арагва, прокладыѣ заново дорогу, перерѣзала этотъ лавовый потокъ нѣзападнѣе Крестоваго перевала и создала новую долину по(южную) сторону потока. Этотъ потокъ лавы на картѣуге'а [6] ошибочно показанъ идущимъ отъ Казбека.

кимъ образомъ, одно присутствіе въ моренѣ валуновъ анеще не рѣшаетъ вопроса, въ какомъ направленіи двигаликъ. Мѣсто его происхожденія можно искать по обѣ сторозвала. Необходимы еще другія указанія. Эти указанія момъ дать, прежде всего, относительная высота поверхностио ледника по сѣверную и по южную сторону водораздѣлаейнахъ Терека и Арагвы, а также и форма самаго пере-

гносительное положеніе поверхности льда по разныя сторозвала приводитъ насъ къ предположенію, что ледникъ, зана перевалъ валуны андезита, шель именно съ сѣвера. Въ долину Бѣлой Арагвы поверхность ледника у Млетъкать не выше 2100 м. надъ уровнемъ моря. Это слѣво-первыхъ, изъ характера хребта, раздѣляющаго верхниидолину Бѣлой Арагвы и Ксана. Отдѣляясь у горы Микетъ(г.) отъ нагорія Кели, этотъ хребетъ быстро понижается на

востокъ, и у Млетъ его вершины не поднимаются выше 2500 (г. Ломиси, надъ ст. Млеты, 2473 м.), а у переваловъ хребет спускается ниже. Такъ, напр., переваль у развалинъ монастыря Петра и Павла, мимо которыхъ проходитъ тропа изъ Млетъ в долину Ксана, имѣетъ высоту всего въ 2241 метръ. Еще ниже другой переваль, лежащій восточнѣе, возлѣ Квишетъ — 2112 метра. Слѣдовательно, если-бы поверхность ледника лежала у Млетъ выше, чѣмъ на Крестовомъ перевалѣ, ледъ долженъ былъ бы перетекать также изъ долины Арагвы черезъ этотъ хребетъ и въ долину Ксана, по крайней мѣрѣ — черезъ наиболѣе низкія мѣста гребня. Между тѣмъ ни формы вершинъ хребта, съ ихъ характеромъ мало варирующихъ въ высотѣ острыхъ гребней, а формы переваловъ не обнаруживаютъ слѣдовъ ледниковой обработки. Съ другой стороны, моренный наносъ у Млетъ я могъ преслѣдовать только до высоты 1900 м. Къ тому же форма самаго склона хребта — вдающійся переломъ выше края трога — заставляетъ искать верхнюю границу ледника у Млетъ на высотѣ 2100 м. Край трога лежитъ здѣсь на высотѣ 1950 — 1980 м.

Напротивъ, въ очень замкнутыхъ верховьяхъ бассейна Терека поверхность древняго Терскаго ледника лежала на значительно большей высотѣ. Въ средней части Гудомакарской долины, судя по формамъ горъ и по высотѣ древнихъ каровъ, она приходила не ниже 2900 м. Къ долину Терека ея высота уменьшалась до 2700 м., но не больше.

Указаніе, на какой высотѣ искать поверхность древняго ледника въ долину Терека, мы находимъ также на восточной сторонѣ Казбека, у ледника Орцвери (Чхери). Дорога къ этому леднику, начиная отъ деревни Гергеты, почти все время идетъ по стѣнѣ краевой моренѣ Чхерскаго ледника, относящейся къ перваго стадіи отступанія, соответствующей, по величинѣ депрессіи сеговой границы, альпійской стадіи Bühli. На высотѣ 2900 м. у вершины Бетлемъ (3201 м.) эта морена приводитъ насъ къ болѣе древней, чѣмъ она, границѣ сглаживанія. Вскорѣ морена кончается (на высотѣ 3000 м.), а граница сглаживанія сливается съ поверхностью современныхъ фирновыхъ полей ледника Орцвери. Внизъ (на Ю) отъ указаннаго пункта въ 2900 м. поверхность льда спускалась, и у станціи Казбекъ ея высота равнялась 2600—2700 м. Слѣдовательно, выше по Тереку, у станціи Коби, она лежала еще выше, такъ какъ сюда стекались массы льда изъ Гудомакарской долины и въ особенности изъ верховьевъ Терека. I

ь Крестовомъ перевалѣ высоту поверхности ледяного пото-
 принимаю въ 2600 м., такъ какъ на этой высотѣ прохо-
 переломъ склона, въ которомъ можно видѣть, такъ называе-
 Schliffkehle, вдающийся уступъ склона, возникающій отъ
 пыванія послѣдняго льдомъ, движущимся вдоль по долину.
 Что ледъ шелъ именно съ сѣвера на югъ, можно заклю-
 также на основаніи характерной формы Крестовой горы, ко-
 показываетъ, что эта гора подверглась дѣйствию движуща-
 льда съ сѣвера: съ этой стороны она относительно некрутая,
 время какъ на югъ обращена почти отвѣснымъ обрывомъ.
 Какъ извѣстно, ледяной потокъ, перетекая черезъ горный
 аль, оказываетъ вліяніе на его форму, притомъ различнымъ
 омъ, въ зависимости отъ того, происходитъ ли явленіе пере-
 нія льда въ области питанія или въ области таянія ледника
 11 — 812; 2. 383 сл.]. Въ области питанія мощность идуща-
 резь перевалъ потока возрастаетъ, частью вслѣдствіе при-
 ненія новыхъ вѣтвей, частью вслѣдствіе пополненія съ из-
 омъ убыли льда черезъ абляцію выпаденіемъ новыхъ коли-
 зъ снѣга. Поэтому возрастаетъ и совершаемая имъ работа.
 дствіе этого склонъ перевала, противоположный области ши-
 1, эродируется быстрѣе, и водораздѣлъ передвигается въ сто-
 , откуда движется потокъ льда, въ то же время постепенно
 жаясь [3. 209]. Въ конечномъ результатѣ можетъ произойти
 никовый перехватъ части области питанія (*glaziale*
Aufrung), который, по минованіи оледенѣнія, можетъ смѣниться
 нымъ перехватомъ (*Flussanzapfung*) части того рѣчного
 ейна, откуда шелъ ледникъ, двигавшійся черезъ перевалъ. По-
 ое явленіе описано, напр., А. Репск'омъ для перевала Ре-
 шейдекъ въ Альпахъ, гдѣ ледъ, перетекавшій изъ долины
 а на югъ, отодвинулъ водораздѣлъ на сѣверъ, при чемъ часть
 ны Инна отошла къ бассейну Эча [1. 295, 890].

Въ области таянія, гдѣ къ идущей черезъ перевалъ вѣтви
 присоединяется ни одинъ сколько-нибудь значительный потокъ
 а, и въ то же время убыль массы льда, вслѣдствіе таянія, не
 оляется выпаденіемъ новыхъ количествъ снѣга, и потому его
 мдность убываетъ въ направленіи движенія, въ томъ же напра-
 нии убываетъ эрозіонная сила ледника. Вслѣдствіе этого эро-
 склона перевала, обращеннаго въ сторону области, откуда дви-
 ся ледъ, происходитъ быстрѣе, чѣмъ эрозія противоположнаго
 она, и водораздѣльная точка перевала постепенно передвигает-

ся въ направленіи движенія льда [3. 246]. Со временемъ перевалъ можетъ настолько понизиться, что произойдетъ присоединеніе части сосѣдняго рѣчного бассейна [3. 239]. Въ зависимости отъ указаннаго морфологическаго различія дѣйствія льда при перетеканіи черезъ перевалы въ области питанія и таянія, А. Ренск [1. 812] различаетъ явленія гляціальной трансфлюэнціи въ первомъ случаѣ отъ явленій гляціальной диффлюэнціи во второмъ. Слѣдуя Ренск'у, Johann Sölich [3. 206, 238] и Н. Lautensach [4. 115] дѣлятъ, соотвѣтственно съ этимъ, такіе перевалы на трансфлюэнтные и диффлюэнтные.

Продольный профиль Крестоваго перевала — сначала крутой подъемъ отъ Коби до Байдарской казармы, затѣмъ пологій, слабо поднимающійся на югъ, къ водораздѣльной точкѣ, перевальный участокъ, переходящій сразу въ крутой спускъ въ долину Арагвы — сближаетъ Крестовой перевалъ съ типомъ диффлюэнтныхъ переваловъ. Покатость перевальнаго участка на сѣверъ можно было-бы объяснить тѣмъ, что къ идущему вверхъ по Байдарской долинѣ ледяному потоку не примыкалъ ни одинъ крупный ледникъ. Леднички горъ Садзели и Хорисаръ, спускавшіеся сюда и въ первую стадію отступанія, были незначительные. Но, съ другой стороны, если депрессія снѣговой границы, лежащей въ окрестностяхъ перевала на высотѣ въ среднемъ около 3400 м., въ ледниковый періодъ была не меньше 900 м. [7. 109 — 110; 8. 135], то поверхность ледника на перевалѣ на высотѣ 2600 м. должна была оказаться уже въ предѣлахъ области питанія. Такимъ образомъ, Крестовой перевалъ является аналогомъ перевала Гримзель въ Альпахъ, который тоже, хотя находится въ области питанія, по своему характеру является переваломъ диффлюэнтнымъ [3. 222, 238].

Въ сторону долины Арагвы Крестовой перевалъ обращаетъ крутую, высокую ступень. Но является весьма спорнымъ, насколько возможно приписать образованіе этой ступени тому обстоятельству, что здѣсь ледниковый потокъ, шедшій съ перевала, сливался съ ледникомъ, спускавшимся по долинѣ Арагвы съ высотъ Бели, другими словами, можно ли разсматривать эту ступень какъ конфлюэнтную. Дѣло въ томъ, что эта ступень обязана своимъ существованіемъ главнымъ образомъ, если не всецѣло, лавовому потоку, защищающему нижнюю часть сланцеваго склона долины отъ быстрого разрушенія и придающему ему характеръ отвѣсной стѣны.

Гораздо легче объяснить возникновение ступени въ устьѣ Арской долины. Массы льда, двигавшіяся внизъ по долинѣ, отличались громадной мощностью, не менѣе 800 м., и обладали большой эрозіонной силой, между тѣмъ какъ по льда, шедшій вверхъ по Байдарской долинѣ, въ устьѣ которой былъ не толще 500 м., слѣдовательно, и его способность эродировать была соотвѣтственно меньше. Такимъ образомъ ступень въ устьѣ Байдары есть такъ называемая диффлюэнтная ступень [1. 811 — 812].

Если мы сопоставимъ всѣ эти явленія — характерныя формы древняго перевала и ведущихъ къ нему долинь, характеръ защищенныхъ на перевалѣ древнихъ моренъ и относительную высоту поверхности древняго ледника въ долинахъ Арагвы и Терека и перевалѣ, — то весьма вѣроятнымъ является выводъ, что въ ледниковый періодъ избытокъ льда, для котораго Дарьяльское ущелье не представляло дочасоваго выхода изъ замкнутыхъ обширныхъ равнинъ Терека, переливался черезъ седловинно-рестоваго перевала на южный склонъ водораздѣльнаго хребта въ видѣ потока мощностью 100 — 250 м. Подобное же явленіе надо предполагать и на перевалѣ Бусарчили, почти одинаковомъ съ Крестовымъ по вы-

Литература.

1. Penck A. Die Alpen im Eiszeitalter. Leipzig. 1909.
2. Penck A. Die grossen Alpenseen. Geographische Zeitschrift. 1905.
3. Sölich J. Studien über Gebirgspässe mit besonderer Berücksichtigung der Ostalpen. Forschungen zur deutschen Land- und Volkskunde. XVII, № 2. 1908.
4. Lautensach H. Die Übertiefung des Tessingebietes. Geographische Abhandlungen. Neue Folge. Heft 1.
5. Меркуловъ В. А. Путеводитель по Военно-грузинской дорогѣ и отъ станціи Минеральныя Воды до Владикавказа. Владикавказъ. 1910.
6. Favre E. Recherches géologiques dans la partie centrale de la chaîne du Caucase. Zürich. 1876.

7. Рейнгардъ А. Л. Матеріалы къ изученію ледникова періода на сѣверномъ склонѣ Средняго Кавказа. Изслѣдованія въ бассейнахъ Ардона, Уруха и Терека. Записки Импер. Харьк. Унив. Харьковъ, 1912.

8. Рейнгардъ А. Л. Слѣды ледниковаго періода въ линѣ Мзымты и въ окрестностяхъ перевала Псеашха въ Западномъ Кавказѣ. Труды Общ. Испытателей природы при Имп. Харьк. Унив. XLVI. Харьковъ. 1913.

9. Военно-топографическая карта Кавказа 1:42000. Листы 1881 г. и IV 1881 — 1882 г.

А. Л. Рейнгардъ.



Отчетъ о дѣйствіяхъ и состояніи Кавказскаго Отдѣла ИМПЕРАТОРСКАГО

Русскаго Географическаго Общества за 1912-й годъ.

Кавказскій Отдѣлъ ИМПЕРАТОРСКАГО Русскаго Географическаго Общества состоитъ подъ покровительствомъ Намѣстника ЕГО ИМПЕРАТОРСКАГО ВЕЛИЧЕСТВА на Кавказѣ генераль-адъютанта генераль-отъ-кавалеріи графа Иллариона Ивановича **Воронцова-Дашкова** и подъ предсѣдательствомъ Помощника Сіятельства по гражданской части гофмейстера Высочайшаго Двора тайнаго совѣтника сенатора Эммануила Александровича **Баци** (съ 16-го октября 1910-го года). Помощникомъ Предсѣдательствующаго состоитъ Начальникъ Кавказскаго военно-топографическаго отдѣла генераль-майоръ Николай Осиповичъ **Щеткинъ** (съ 16-го октября 1910-го года).

Въ составъ Распорядительнаго Комитета Отдѣла входятъ, кромѣ гг. Предсѣдательствующаго, Помощника Предсѣдательствующаго и Правителя дѣлъ, слѣдующіе восемь членовъ:

1. Павелъ Захарьевичъ **Виноградовъ-Никитинъ**, съ 17-го октября 1912-го года.
2. Юрій Николаевичъ **Вороновъ**, съ 16-го октября 1910-го года.
3. Стефанъ Владиславовичъ **Гласекъ**, съ 17-го октября 1912-го года.
4. Александръ Николаевичъ **Казнаковъ**, съ 16-го октября 1910-го года.
5. Адольфъ Христіановичъ **Ролловъ**, съ 16-го октября 1910-го года.
6. Маріанъ Ивановичъ **Ченгеры**, съ 11-го мая 1911-го года.
7. Рихардъ Германовичъ **Шмидтъ**, съ 11-го мая 1911-го года.
8. Николай Николаевичъ **Юденичъ**, съ 16-го октября 1910-го года.

Правителемъ дѣлъ состоитъ Димитрій Димитріевичъ Пагиревъ, съ 11-го мая 1899-го года.

Къ 1-му января 192 года въ составъ Отдѣла входило 103 члена; въ теченіе отчетнаго года новыхъ членовъ внесено въ списки 10, выбыло 6, такъ что къ 1-му января 1913-го года въ Отдѣлѣ состояло 107 членовъ, на 5 болѣе, чѣмъ ихъ числилось къ 1-му января отчетнаго года, именно:

1. Анучинъ Димитрій Николаевичъ, съ 17 октября 1912 года (Москва), почетный членъ.
2. Аракелянъ Амбарцумъ Аствацатуровичъ, съ 7 января 1902 г. (Тифлисъ).
3. Архиповъ Петръ Петровичъ, съ 11 января 1911 года (С.-Петербургъ).
4. Бондаревъ Николай Михайловичъ, съ 22 декабря 1906 г. (Харьковъ).
5. Бутенко Борисъ Аполлоновичъ, съ 18 декабря 1903 г. (С.-Петербургъ).
6. Бѣляевъ Михаилъ Васильевичъ, съ 7 декабря 1911 года (Тифлисъ).
7. Васильевъ Борисъ Яковлевичъ, съ 6 октября 1904 года (Тифлисъ).
8. Ватаци Эммануиль Александровичъ, съ 16 октября 1910 г. (Тифлисъ).
9. Веберъ Э. Э., съ 22 октября 1912 года (Боржомъ).
10. Вейденбаумъ Евгеній Густавовичъ, съ 10 февраля 1900 г. (Тифлисъ), почетный членъ.
11. Виноградовъ-Никитинъ Павелъ Захарьевичъ, съ 11 января 1911 г. (Боржомъ).
12. Витмеръ Борисъ Александровичъ, съ 24 ноября 1909 г. (С.-Петербургъ).
13. Волчанецкій Борисъ Николаевичъ, съ 27 апрѣля 1911 г. (Боржомъ).
14. Вороновъ Юрій Николаевичъ, съ 22 декабря 1906 г. (Тифлисъ).
15. Гаккель Михаилъ Павловичъ, съ 11 января 1911 года (Тифлисъ).
16. Ганъ Карлъ Ѳедоровичъ, съ 15 февраля 1901 года (Тифлисъ).
17. Гельманъ Христофоръ Всеволодовичъ, съ 9 мая 1879 г. (Ташкентъ).

18. Гласекъ Стефанъ Владиславовичъ (Тифлисъ).
19. Глейе Артуръ Карловичъ, съ 11 мая 1901 г. (Томскъ).
20. Гунасовъ Абрамъ Осиповичъ, съ 15 февраля 1901 г. (Баку).
21. Дементьевъ Аркадій Михайловичъ, съ 11 января 1911 г. (Тифлисъ).
22. Джунковскій Евгеній Петровичъ, съ 11 января 1911 г. (Тифлисъ).
23. Джунковскій Николай Ѳедоровичъ, съ 18 января 1912 г. (Тифлисъ).
24. Динникъ Николай Яковлевичъ, съ 10 декабря 1880 г. (Тифлисъ).
25. Дубянский Викторъ Викторовичъ, съ 18 декабря 1903 г. (Тифлисъ).
26. Дѣвицкій Василій Ивановичъ, съ 15 февраля 1901 г. (Тифлисъ).
27. Евангуловъ Александръ Богдановичъ, съ 7 іюня 1903 г. (Тифлисъ).
28. Егіазаровъ Соломонъ Адамовичъ, съ 12 апрѣля 1884 г. (Тифлисъ).
29. Егоровъ Николай Михайловичъ, съ 8 апрѣля 1902 г. (Тифлисъ).
30. Ендржеевскій А. И., съ 1912 г. (Владикавказъ).
31. Ермолаевъ Степанъ Васильевичъ, съ 23 марта 1902 г. (Тифлисъ).
32. Зайцевъ Филиппъ Адамовичъ, съ ноября 1912 года (Тифлисъ).
33. Зеленинъ Григорій Ивановичъ, съ 22 декабря 1906 г. (Тифлисъ).
34. Зеленой Александръ Семеновичъ, съ 20 марта 1880 г. (Тифлисъ), почетный членъ.
35. Зиновьевъ Иванъ Алексѣевичъ, съ 23 декабря 1878 г. (Тифлисъ).
36. Ивановъ Петръ Григорьевичъ, съ 8 декабря 1910 г. (Тифлисъ).
37. Казанцевъ Владимиръ Петровичъ, съ 8 декабря 1910 г. (Тифлисъ).
38. Казнаковъ Александръ Николаевичъ, съ 14 апрѣля 1904 г. (Тифлисъ).
39. Калантаръ Александръ Айрапетовичъ, съ 11 января 1911 года (Тифлисъ).

40. Кальвейтъ Эдуардъ Мартыновичъ, съ 11 января 1911 г.
(Тифлисъ).
41. Каменецкій Евгеній Алексѣевичъ, съ 8 декабря 1910 г.
(Тифлисъ).
42. Карсаевскій Михаилъ Ѳедоровичъ, съ 7 декабря 1911 г.
(Грозный).
43. Леммлейнъ Глѣбъ Александровичъ, съ 8 декабря 1910 г.
(Тифлисъ).
44. Лисовскій Александръ Петровичъ, съ 11 января 1911 г.
(Тифлисъ).
45. Люзень Эдуардъ Карловичъ, съ 11 марта 1902 г.
(Тифлисъ).
46. Лопатинскій Левъ Григорьевичъ, съ 22 февраля 1900 г.
(Тифлисъ).
47. Ляйстеръ Александръ Филипповичъ, съ 24 ноября 1909 г.
(Тифлисъ).
48. Марголіусъ Алексѣй Максимовичъ, съ 18 января 1912 г.
(Владикавказъ).
49. Марковичъ Василій Васильевичъ (Сухумъ).
50. Мачабели Михаилъ Вахтанговичъ, съ 3 февраля 1911 г.
(Тифлисъ).
51. Медвѣдевъ Павелъ Павловичъ, съ 8 декабря 1910 г.
(Баку).
52. Мелюшенко Яковъ Яковлевичъ, съ 3 февраля 1911 г.
(Тифлисъ).
53. Меркуловъ Владимиръ Александровичъ (Владикавказъ).
54. Миллеръ Всеволодъ Ѳедоровичъ, съ 17 октября 1912 г.
(С.-Петербургъ), почетный членъ.
55. Мучаидзе Михаилъ Георгіевичъ, съ 18 января 1912 г.
(Тифлисъ).
56. Навалихинъ Юрій Павловичъ, съ 3 февраля 1911 г.
(Тифлисъ).
57. Никитинъ Павелъ Яковлевичъ, съ 23 марта 1902 г.
(Тифлисъ).
58. Ноишевскій Станиславъ Васильевичъ, съ 8 декабря
1910 г. (Тифлисъ).
59. Осѣцкій Владимиръ Николаевичъ, съ 20 февраля 1903 г.
(Тифлисъ).
60. Паатовъ Александръ Іосифовичъ, съ 24 ноября 1909 г.
(Тифлисъ).

61. Пагиревъ Димитрій Димитріевичъ, съ 12 мая 1898 г. (Тифлисъ).
62. Перликъ Петръ Тимоѳеевичъ, съ 13 января 1889 г. (Петербургъ).
63. Першке Людвигъ Людвиговичъ, съ 14 апрѣля 1904 г. (Тифлисъ).
64. Пираловъ Артемій Степановичъ, съ 11 января 1911 г. (Тифлисъ).
65. Подозерскій Константинъ Ивановичъ, съ 11 мая 1901 г. (Тифлисъ).
66. Разевигъ Владимиръ Александровичъ, съ 14 апрѣля 1904 г. (Москва).
67. Рациборскій Адамъ Теофиловичъ, съ 14 апрѣля 1904 г. (Тифлисъ).
68. Рейнгардъ Анатолій Людвиговичъ, съ 24 ноября 1909 г. (Харьковъ).
69. Ролловъ Адольфъ Христіановичъ, съ 24 ноября 1909 г. (Тифлисъ).
70. Романовскій-Романько Борисъ Степановичъ, съ 15 февраля года (Батумъ).
71. Ростовцевъ Алексѣй Алексѣевичъ, съ 27 апрѣля 1911 г. (Воронжомъ).
72. Рудольфъ Николай Ѳедоровичъ, съ 8 декабря 1910 г. (Тифлисъ).
73. Савичъ Владимиръ Михайловичъ, съ 8 декабря 1910 г. (Тифлисъ).
74. Сатунинъ Константинъ Алексѣевичъ, съ 15 февраля 1901 г. (Тифлисъ).
75. Свіягинъ Николай Сергѣевичъ, 7 марта 1893 г. (Харьковъ).
76. Сегаль Іосифъ Леонтьевичъ, съ 3 февраля 1911 г. (Тифлисъ).
77. Сердюкъ Георгій Григорьевичъ, съ 23 марта 1910 г. (Тифлисъ).
78. Скибицкій Михайлъ Антоновичъ, съ 11 января 1911 г. (Тифлисъ).
79. Сосновскій Димитрій Ивановичъ, съ 8 декабря 1910 г. (Тифлисъ).
80. Стебельскій Брониславъ Викентьевичъ, съ 11 января 1911 г. (Тифлисъ).

81. Стопневичъ Андрей Діонисіевичъ, съ 11 февраля 1911 (Ставрополь-губернскій).
82. Стратоновъ Всеволодъ Викторовичъ, съ 31 октября 1901 (Муромъ).
83. Стрижовъ Иванъ Николаевичъ, съ 10 октября 1901 (Грозный).
84. Султанъ-Крымъ-Гирей Николай Александровичъ, съ января 1898 г. (С.-Петербургъ).
85. Такайшвили Евѡимій Семеновичъ, съ 15 февраля 1901 (Тифлисъ).
86. Тамамшевъ Александръ Захарьевичъ, съ 11 января 1911 (Тифлисъ).
87. Таратыновъ Николай Павловичъ, съ 10 октября 1901 (Тифлисъ).
88. Тимоѡеевъ Степанъ Николаевичъ, съ 11 января 1911 (Тифлисъ).
89. Троновъ Митрофанъ Александровичъ, съ 11 января 1911 (Тифлисъ).
90. Трубецкой князь Петръ Сергѣевичъ, съ 22 декабря 1910 (Тифлисъ).
91. Фарфоровскій Сергѣй Васильевичъ, съ 24 ноября 1909 (Елисаветполь).
92. Фергисъ Мечиславъ Осиповичъ, съ 11 января 1911 (Тифлисъ).
93. Фигуровскій Иванъ Владимировичъ, съ 7 декабря 1911 (Тифлисъ).
94. Фрезе Александръ Александровичъ, съ 29 января 1898 г. (С.-Петербургъ), почетный членъ.
95. Хачатуровъ Иванъ Григорьевичъ, съ 31 марта 1887 (Тифлисъ).
96. Хундадзе Семень Ѳомичъ, съ 11 января 1911 г. (Тифлисъ).
97. Ченгеры Маріанъ Ивановичъ, съ 14 апрѣля 1904 (Тифлисъ).
98. Чурсинъ Григорій Филипповичъ, съ 7 іюня 1903 (Тифлисъ).
99. Шелковниковъ Александръ Борисовичъ, съ 29 ноября 1906 г. (имѣніе Геокъ-тапа, Арешскаго уѣзда).
100. Шмидтъ Рихардъ Германовичъ, съ 17 декабря 1907 (Тифлисъ).

101. Шнэ Викторъ Карловичъ, съ 27 апрѣля 1911 г. (Ели-
оль).
102. Штеберъ Эдуардъ Альбертовичъ, съ 18 декабря 1903 г.
ринославъ).
103. Щеткинъ Николай Осиповичъ, съ іюня 1909 г. (Ти-
).
104. Эсадзе Семенъ Спиридоновичъ, съ 18 января 1912 г.
исъ).
105. Юденичъ Николай Николаевичъ, съ 18 февраля 1908 г.
исъ).
106. Ярошенко Александръ Архиповичъ, съ 7 іюня 1906 г.
).

107. Өоминъ Александръ Васильевичъ, съ 1911 г. (Тифлисъ)

Изъ этихъ 107 лицъ 15 (гг. Веберъ, Гласекъ, Ендржеевскій,
въ, Казнаковъ, Марковичъ, Меркуловъ, Подозерскій, Савичъ,
евичъ, кн. Трубецкой, Шелковниковъ, Шмидтъ, Щеткинъ и
мъ) входятъ въ составъ Отдѣла на основаніи параграфа
о Положенія объ Отдѣлѣ, какъ члены ИМПЕРАТОРСКАГО
офическаго Общества, 5 (Д. Н. Анучинъ, Е. Г. Вейденбаумъ,
Зеленой, В. Ө. Миллеръ и А. А. Фрезе) состоятъ почет-
членами Отдѣла и 7 (гг. Гельманъ, Гукасовъ, Егіазаровъ,
евъ, Перликъ, Свіягинъ и Хачатуровъ) — пожизненные
въ разное время сдѣлавшіе въ кассу Отдѣла единовремен-
вносы не менѣе ста рублей каждый.

Скончались въ отчетномъ году: *Иванъ Константиновичъ*
евъ, Павелъ Николаевичъ Софронскій, Генрихъ Константи-
Суходольскій и Александръ Михайловичъ Шугуровъ.

Дѣятельность Отдѣла въ отчетномъ году выразилась, по
ру прежнихъ лѣтъ, въ производствѣ изслѣдованій на мѣ-
и въ распространеніи, путемъ устройства общихъ собраній
анія „Извѣстій“ и „Записокъ“, свѣдѣній о Кавказскомъ

Что касается *изслѣдованій на мѣстахъ*, то таковыя въ
номъ году, по порученію и при матеріальномъ содѣйствіи
а, производили *И. В. Палибинъ, Д. И. Сосновскій и М. П.*
раженская.

И. В. Палибинъ произвелъ, по порученію Отдѣла, подроб-
изслѣдованіе остатковъ окаменѣлаго лѣса, обнаруженныхъ
Виноградовымъ-Никитинымъ въ Ахалцихскомъ уѣздѣ у Го-
саго перевала, на батумо-ахалцихскомъ шоссе. О результатахъ

своихъ работъ г. Палибинъ предполагаетъ сдѣлать сообщеніе одному изъ общихъ собраній членовъ Отдѣла.

М. П. Преображенская совершила восхожденіе на вершину Казбека и установила тамъ метеорологическую будку съ минимальнымъ и максимальнымъ термометрами. Доставленный г-же Преображенскою отчетъ о восхожденіи и установкѣ на вершину Казбека метеорологической будки напечатанъ въ № 3 тома XI „Извѣстій“.

Д. И. Сосновскій въ отчетномъ году продолжалъ начатые въ 1911 г. *ботанико-географическія изслѣдованія въ Ольтинскомъ округѣ Карсской области*. Цѣлью изслѣдованій отчетнаго года было изученіе растительности альпійскихъ известняковъ сѣверо-восточной части округа, а также вообще ознакомленіе съ всею нею флорою. Мѣсяцемъ для экскурсіи былъ выбранъ май. Во время экскурсіи былъ выполненъ нижеслѣдующій маршрутъ: Ольты, Самарскій хребетъ, ущелье р. Охъ-ташъ, с. Укямъ, с. Каратукъ, с. Таускеръ, с. Кяхъ, подъемъ на вершину горы Агъ-дагъ, с. Олоръ, с. Нижній Панаскертъ, с. Норпетъ, с. Пернякъ, станція Соляныя Промыслы и обратно въ Ольты. Вторая поѣздка была предпринята въ сторону Бардусскаго участка по нижеслѣдующему маршруту: Ольты, по ущелью р. Ольты-чай (по правому берегу) до с. Котикъ, вершина горы Васкутъ, с. Катрыкъ, кишлакъ Копъ и ущелье р. Бардусъ-чай, кишлакъ Ванкъ, с. Митиндеръ, вершина горы Гусейнъ-дада, с. Посикъ, мезре Чатахъ, с. Терпанкъ, с. Тержерекъ, с. Нариманъ и по ущелью р. Ольты-чай въ Ольты. Въ эту экскурсію былъ собранъ значительный гербарный матеріалъ, заключающій много новинокъ для науки вообще и для флоры Кавказа въ частности. Изслѣдованія отчетнаго года выяснили разницу во флорѣ и природѣ сѣверо-западной и юго-восточной частей Ольтинскаго округа, изъ которыхъ первая отражаетъ на себѣ значительное вліяніе смежной малоазіатской флоры, вторая же находится подъ рѣзко выраженнымъ вліяніемъ смежнаго Ардаганско-карскаго нагорья. вмѣстѣ съ тѣмъ, особое вниманіе во время изслѣдованія было посвящено сосновымъ лѣсамъ, представляющимъ, какъ извѣстно, единственный примѣръ древесной растительности на всемъ пространствѣ Карсской области и играющимъ весьма существенную роль въ экономической жизни страны. Сводный отчетъ по изслѣдованіямъ въ 1911 и 1912 гг. Д. И. Сосновскій въ настоящее время готовится къ печати и въ скоромъ времени будетъ представленъ въ Отдѣлъ.

Общихъ собраній въ отчетномъ году состоялось восемь: 18-го, 1-го и 15-го февраля, 14-го марта, 17-го и 19-го октября, ноября и 12-го декабря.

Въ собраніи 18-го января дѣйствит. членъ Отдѣла Д. И. Скій сдѣлалъ сообщеніе о произведенныхъ имъ лѣтомъ года по порученію Отдѣла и Тифлискаго ботаническаго сада *эко-географическихъ изслѣдованіяхъ въ Ольтинскомъ округѣ этой области*. По характеру своей природы Ольтинскій округъ является какъ-бы отраженіе той части Азіи, къ которой онъ единственно примыкаетъ. Это, большею частью, какой-то дикій скаль, нагроможденныхъ одна на другую. Во всѣхъ отношеніяхъ этотъ край до сихъ поръ мало изученъ. Такъ, мы ничего не можемъ сказать вполне опредѣленнаго относительно, напр., фауны округа, такъ какъ во всемъ Ольтинскомъ округѣ не существуетъ ни одной метеорологической станціи. Минеральные богатства округа, которые, несомнѣнно, должны быть значительны, также мало обслѣдованы. Здѣсь имѣются обширныя залежи поваренной соли, найденъ каменный уголь, мѣдная руда, имѣются минеральныхъ источниковъ и т. д. Населеніе округа состоитъ изъ турокъ, грековъ, армянъ, курдовъ, причемъ греки и армяне являются лишь недавними пришельцами, водворенными здѣсь правительствомъ, послѣ присоединенія округа, на мѣста покинутыхъ турками, ушедшими послѣ войны въ Турцію. Главныя занятія — земледѣліе и садоводство; скотоводствомъ занимаются почти исключительно курды, ведущіе полукочевой образъ жизни. Начало ботаническому изученію округа положено въ 1871 г. Радде, посѣтившимъ округъ въ 1871 г. и впервые собравшимъ здѣсь коллекцію мѣстныхъ растений. Затѣмъ, въ 1886 г., округъ посѣтилъ кн. В. И. Масальскій. Съ 1903 г. дѣломъ изученія округа начинаетъ заниматься Тифлисскаго ботаническаго сада въ 1903 — 1905 гг. здѣсь экскурсировалъ съ ботаническими работниками Е. Г. Кенигъ, который собралъ значительный матеріалъ, открылъ нѣсколько новыхъ видовъ. Въ 1904 г. растительный міръ округа изучалъ бывший консерваторъ Тифлискаго ботаническаго сада И. Михайловскій. Наконецъ, лѣтомъ 1911 г. округъ изслѣдовалъ докладчикъ, дѣлящій округъ, по составу и характеру растительныхъ формъ, на рядъ поясовъ, отличныхъ другъ отъ друга. Таковы: альпійскіе луга, сосновые лѣса, скалы и осыпи, известняки, солончаки, полоса прибрежной растительности. Вѣдомствомъ собрана обширная коллекція растений. Наиболѣе

типичныя для отдѣльныхъ поясовъ растенія были демонстрированы докладчикомъ. Была также демонстрирована составленная имъ схематическая карта, съ показаніемъ на ней распространенія различныхъ растительныхъ формацій въ Ольтинскомъ округѣ. Докладъ Д. И. Сосновскаго вызвалъ оживленный обмѣнъ мнѣній въ которомъ приняли участіе В. М. Савичъ, К. А. Сатуниинъ, Е. С. Такайшвили, Р. Г. Шмидтъ и Ю. Н. Вороновъ. *В. М. Савичъ* указалъ на заслуживающій вниманія фактъ аналогичнаго характера растительности альпійскихъ областей Ольтинскаго округа Туркестана. *К. А. Сатуниинъ* сдѣлалъ рядъ дополнительныхъ замѣчаній къ докладу и, между прочимъ, отмѣтилъ интересное явленіе въ одной изъ мѣстностей округа — выходы углекислоты изъ расщелины скалы у одного минеральнаго источника. Здѣсь всегда оказывается, благодаря этому, масса труповъ мелкихъ животныхъ птицъ и насѣкомыхъ. Это — своего рода „собачья пещера“ на Кавказѣ. *Е. С. Такайшвили* внесъ нѣкоторыя поправки въ сообщеніе докладчика относительно населенія округа. До половины XVI вѣка округъ составлялъ нераздѣльную часть Грузіи и очень цвѣтущую часть. Многочисленныя развалины крѣпостей и храмовъ — нѣмнѣшніе свидѣтели былой жизни округа. И то населеніе, которое Д. И. Сосновскій считаетъ турками, большею частью — вовсе не турки, а мусульманившіеся грузины. Въ нѣкоторыхъ селеніяхъ округа и теперь еще сохранилось знаніе грузинскаго языка. Въ этомъ же собраніи произведены выборы новыхъ дѣйствительныхъ членовъ Отдѣла. Избраны: *Н. Ф. Джунковскій*, *А. М. Марголіуцъ*, *С. С. Эсадзе*.

Въ собраніи 1-го февраля дѣйствит. членъ Общества *В. М. Савичъ* сдѣлалъ сообщеніе „О статистическомъ методѣ при изслѣдованіи растительныхъ формацій (на примѣрѣ флоры Киргизскихъ степей).“ Сообщенію своему докладчикъ предпослалъ нѣсколько общихъ замѣчаній о точныхъ математическихъ методахъ изслѣдованія, которые шагъ за шагомъ пролагаютъ себѣ путь все новыя и новыя сферы человѣческаго вѣдѣнія. Статистика отвоевала себѣ опредѣленное мѣсто не только въ различныхъ отрасляхъ изслѣдованія хозяйственной жизни, но проникла въ дѣло изученія народныхъ обычаевъ и возрѣній, въ изученіе психическихъ явленій и т. п. Естественно, что статистическій методъ долженъ найтись себѣ соответствующее приложеніе и въ изученіи флоры, въ опредѣленіи характера растительнаго покрова. Затѣмъ *В. М. Савичъ* изложилъ основы выработаннаго имъ на практикѣ, при изслѣдованіи киргизскихъ степей, такого рода статистическаго приѣма

сованія флоры. Онъ беретъ отдѣльные участки и для каждаго составляетъ списокъ встрѣчающихся на немъ растений. Сводка данныхъ по всѣмъ участкамъ и покажетъ, насколько частымъ или редкимъ является то или иное растеніе на всей обследованной площади, въ данномъ случаѣ—Киргизской степи. Докладчикъ далъ обстоятельную характеристику Киргизской степи (Букеевской степи) въ отношеніи почвы, климата, растительнаго міра и быта населенія. Сообщение было иллюстрировано многочисленными фотографическими снимками, прекрасно воспроизводящими крайне своеобразную природу Киргизскихъ степей, а также демонстрируемомъ гербаріи изъ представителей наиболѣе типичныхъ степныхъ растительныхъ формъ: знаменитаго саксаула, степного ячменя и мн. др. Въ преніяхъ, возникшихъ по вопросу о значеніи предложеннаго В. М. Савичемъ статистическаго метода изученія флоры, приняли участіе Д. И. Сосновскій и А. Ф. Ляйстеръ.

Собраніе 15-го февраля отличалось особеннымъ оживленіемъ и привлекло, кромѣ членовъ Отдѣла, немало и посторонней публики. Неутомимая альпинистка *М. П. Преображенская*, уже въ теченіе десяти лѣтъ неустанно работающая надъ изученіемъ Казбека и его ледяного покрова, сдѣлала обстоятельное и весьма интересное сообщеніе: „*Казбекъ, его фирновыя поля и ледники*“. М. П. Преображенская первая (въ 1902 г.) помѣстила на вершинѣ Казбека минимальный термометръ, который дастъ возможность узнать хотя-бы только наиболѣе низкую температуру, бывающую на вершинѣ этого великана Кавказа. Затѣмъ, она сдѣлала цѣлый рядъ отмѣтокъ нижняго края многихъ ледниковъ Казбека. Съ тѣхъ поръ прошло уже 10 лѣтъ, и, несомнѣнно, ледники успѣли подвинуться за это время значительнымъ измѣненіемъ; но, къ сожалѣнію, сдѣланныя г-жей Преображенской отмѣтки за протекшіе десятилѣтіе никѣмъ не были провѣрены, такъ что характеръ исшедшихъ въ ледникахъ перемѣнъ, ихъ перемѣщенія, остались совершенно не выясненнымъ. Во время четырехъ восхожденій на вершину Казбека М. П. Преображенская установила, какой путь представляется наиболѣе удобнымъ для восхожденія и выбралъ пунктъ, наиболѣе подходящий для ночлега передъ подъемомъ на вершину (такъ называемый „ночлегъ Преображенской“, близъ Ермоловской хижины, гдѣ обыкновенно останавливались для ночлега). Устройство въ этомъ мѣстѣ надежнаго убѣжища на случай ненастья значительно облегчило бы трудности восхожденія. Сообщение г-жи Преображенской было иллюстрировано многочи-

сленными свѣтовыми картинами (около 100), изъ которыхъ многія представляли прекрасно исполненныя цвѣтныя фотографіи. Между прочимъ, докладчица показала серію раскрашенныхъ снимковъ съ альпійскихъ растений на корню, въ естественныхъ условіяхъ ихъ произрастанія: она предполагаетъ, съ теченіемъ времени, составить по возможности полный, такъ сказать, фотографическій гербарій альпійской флоры Казбека. Предсѣдательствующій сенаторъ Э. А. Ватаци сообщилъ въ заключеніе, что лѣтомъ 1912 г. г-жа Преображенская предполагаетъ сдѣлать новое (пятое) восхожденіе на вершину Казбека и установить тамъ метеорологическую будку, на устройство которой будутъ отпущены средства.

Будка, какъ извѣстно, была дѣйствительно установлена на вершинѣ Казбека 6-го августа отчетнаго года.

Въ собраніи 14-го марта дѣйств. членъ Общества А. В. Шелковниковъ сдѣлалъ сообщеніе о совершенной имъ лѣтомъ 1911 года *поѣздкѣ по Сванетіи*. Поѣздка была предпринята по порученію директора Кавказскаго музея для изслѣдованія флоры и фауны этого любопытнаго уголка Кавказа и продолжалась около полтора мѣсяца (съ 26 іюня по 6 августа). Въ поѣздкѣ принимали участіе также сынъ и дочь докладчика и, въ качествѣ переводчика, студентъ Тарасій Нижерадзе, сванъ изъ ушкульскаго общества. Маршрутъ поѣздки нѣсколько отличался отъ обычнаго пути, по которому изслѣдователи и туристы объѣзжаютъ Сванетію. Изъ с. Цагери была предпринята экскурсія на плато Асхи (около 7000 ф.) въ Сенакскомъ уѣздѣ. Затѣмъ изъ Цагери отправились въ Лентехи, оттуда вверхъ по р. Хеледулѣ и, послѣ долгаго и тяжелаго перехода черезъ переваль Натахташъ, перебрались 12 іюля въ Мингрелію, на р. Хоницкали. Изъ Мингреліи возвратились въ Сванетію по совершенно новому пути, черезъ четыре перевала, въ сел. Лахамури, на р. Ингурѣ, въ Верхней Сванетіи. Далѣе была пройдена вся Верхняя Сванетія (черезъ Бечо, Латаль, Местію) до Ушкуля, причемъ было совершено нѣсколько экскурсій въ боковыя ущелья и на ледники. Изъ Ушкуля, черезъ переваль Горваши (9513 ф.), перебрались въ Нижнюю Сванетію, въ сел. Чолуръ, оттуда въ Лентехи, и 5 августа прибыли снова въ Цагери.—Къ главнымъ сокровищамъ Сванетіи нужно отнести лѣса въ особенности хвойные, и превосходныя пастбища. Къ сожалѣнію, лѣса безпощадно истребляются, а пастбища, по малодоступности своей, остаются неиспользованными, почему скотоводство развито слабо. Почва достаточно плодородна, но лѣто короткое, кли-

суровый. Въ Нижней Сванетіи сѣется кукуруза и растетъ радъ, а въ Ушкулъ, на высотѣ 7000 ф., еле созрѣваетъ ячмень. Фауна Сванетіи бѣдна. Лѣса ея молчаливы и безжизненны, въ селеніяхъ докладчикъ не наблюдалъ ни воробьевъ, ни ласточекъ. За полтора мѣсяца странствованій по Сванетіи А. Б. Шелковниковъ успѣлъ собрать обширный гербарій разнообразныхъ представителей сванетской флоры (опредѣленія растений сдѣланы Ю. Н. Вороновымъ) и коллекціи представителей животного царства: въ томъ числѣ 42 вида улитокъ и лишь 12 экземпляровъ млекопитающихъ. Перейдя къ характеристикѣ населенія и его хозяйственному быту, А. Б. Шелковниковъ высказалъ, что главною причиною отсталости свановъ является, по его мнѣнію, не оторванность края отъ общаго міра и не суровая природа страны, а отсутствіе трудолюбивости у населенія, любовь къ праздности: сваны празднуютъ три, а въ некоторыхъ мѣстахъ и четыре дня въ недѣлю (пятницу, субботу, воскресенье, а въ некоторыхъ мѣстахъ и поведѣльникъ). Докладчикъ вынесъ такое впечатлѣніе, что сваны—народъ негостепріимный, старающійся при всякомъ случаѣ содрать съ пріѣзжаго въ-три-дорога.—Сдѣланная докладчикомъ характеристика свановъ вызвала возраженіе председательствующаго сенатора Э. А. Ватаци. Свановъ никакъ нельзя обвинять въ лѣни: они работаютъ много и упорно, гдѣ только имѣется какая-либо возможность производительнаго приложения труда. Можетъ ли быть рѣчь о лѣни, сказалъ сенаторъ Э. А. Ватаци, тамъ, гдѣ все мужское населеніе уходитъ зимою въ отдаленныя промыслы, на тяжелыя работы землекоповъ, пильщиковъ и т. п.? А уходитъ оно потому, что площадь пахотныхъ земель въ краѣ не ничтожна, такъ что нельзя прокормиться, и расширить ее за счетъ новыхъ запашекъ невозможно по условіямъ мѣстности. За отсутствіемъ пашни сваны окружаютъ самымъ заботливымъ образомъ, на что кладутъ, какъ свидѣтельствуемъ о томъ агрономъ Э. М. Кальвейтъ, массу труда: они огораживаютъ свои поля и широко примѣняютъ навозное удобреніе для возстановленія плодородія почвы не только пашенъ, но и луговъ, которые очень скудно и умѣло орошаются. Отсутствіе удобныхъ путей сообщенія—вотъ важнѣйшее несчастье Сванетіи. Широкія колесныя дороги внесутъ жизнь, подымутъ благосостояніе края. Сенаторъ Э. А. Ватаци выразилъ глубокое убѣжденіе, что, съ проведеніемъ дорогъ, сваны не станутъ уже праздновать по четыре дня въ недѣлю. Далѣе онъ возразилъ противъ обвиненія свановъ въ лѣни. Прежде всего, съ туристовъ всюду берутъ лишнее: это—явле-

ніе обычное. Крім того, въ Сванетіи дѣйствуютъ свои причины обуславливающія дороговизну продуктовъ. Тамъ не существуетъ установившихся рыночныхъ цѣнъ, такъ какъ нѣтъ торговли, нѣтъ спроса и предложенія. Деньги дешевы, потому что, чтобы купить что-нибудь на нихъ, нужно отправляться въ Цагери и вообще вести накладные расходы. Отпечатокъ же особой сумрачности, непривѣтливости свановъ объясняется тѣмъ, что это—народъ, имѣющій счастливаго прошлаго: сваны все время вели оборонительный образъ жизни. Рѣчь сенатора Э. А. Ватаци была покрыта дружными аплодисментами. Въ обмѣнѣ мнѣній, вызванномъ характеристикой свановъ, приняли участіе Д. И. Сосновскій и А. Б. Евангуловъ, возражавшіе противъ объясненій докладчика. Сообщение сопровождалось демонстрированіемъ на экранѣ многочисленныхъ снимковъ, сдѣланныхъ А. Б. Шелковниковымъ во время его поѣздки.

17-го октября состоялось годовое собраніе членовъ Отдѣла. По предложенію г. предсѣдательствующаго, собраніе почтило вѣнчаніемъ память скончавшихся лѣтомъ отчетнаго года дѣйствительныхъ членовъ отдѣла Г. К. Суходольскаго и А. М. Шугурова. Затѣмъ, по предложенію сенатора Э. А. Ватаци, собраніемъ единогласно были избраны почетными членами отдѣла: *Е. Г. Вейденбаумъ академикъ В. О. Миллеръ и почетный академикъ Д. Н. Анучинъ* какъ научные дѣятели, которымъ принадлежать крупныя заслуги въ дѣлѣ изученія Кавказа. *Взамѣнъ выбывающихъ по-очередно членовъ Распорядительнаго Комитета Е. Г. Вейденбаума и К. А. Сатунина, избраны, предложенные Комитетомъ: управляющій Боржомскимъ великокняжескимъ имѣніемъ П. З. Виноградовъ-Никитинъ и директоръ Тифлисской физической обсерваторіи С. В. Гласекъ.* Въ этомъ же собраніи было затѣмъ прочитано С. В. Гласекомъ сообщеніе „Объ успѣхахъ сейсмометріи за послѣдніе годы“. Наука, занимающаяся изученіемъ сейсмическихъ явленій (землетрясеній), возникла очень и очень недавно. Въ 80-хъ годахъ прошлаго столѣтія впервые былъ изобрѣтенъ горизонтальный маятникъ (проф. Цельнера), что дало возможность отмѣчать колебанія почвы. Съ этого только времени и начинаются первыя, болѣе или менѣе, точныя наблюденія надъ колебаніями земной коры. И вотъ, за какія нибудь два десятилѣтія эта юная наука сдѣлала рядъ крупныхъ пріобрѣтеній, поднимающихся до нѣкоторой степени, завѣсу надъ таинственной жизнью земныхъ нѣдръ. Мы имѣемъ теперь такіе замѣчательные приборы, какъ маятникъ академика кн. Б. Голицына, обладающій поразительно

ительностью и точностью записей. Молодая наука — сейсмология, конечно, еще очень далека от того, чтобы давать предсказания относительно будущих землетрясений. Вѣдь и метеорологія, существующая около 100 лѣтъ существованія, не въ состояніи давать точныхъ предсказаній относительно погоды. Тѣмъ не менее, сейсмологія имѣетъ уже въ своемъ распоряженіи рядъ важныхъ научныхъ пріобрѣтеній, хотя-бы, на примѣръ, такого рода: известно, что волны землетрясенія распространяются по поверхности земли со скоростью 3,53 км. въ секунду и, такимъ образомъ въ 3 ч. 9 мин. волна землетрясенія обходитъ вокругъ всего шара; это знаніе, въ свою очередь, даетъ намъ возможность въ своемъ распоряженіи одну только сейсмическую волну, опредѣлить очагъ землетрясенія — его эпицентръ. Можно замѣтить, что ошибка въ опредѣленіи разстоянія отъ эпицентра землетрясенія можетъ быть лишь очень незначительная — какихъ-нибудь 50 км. на 10000 км. Затѣмъ, известно также, что длина поверхностной волны землетрясенія — 63 км. Ближайшее изученіе этихъ волнъ дало возможность опредѣлить толщину земной коры, которая равняется половине длины волны, т. е. 31,5 км. или около 30 верстъ. Это предположеніе проф. Вихерта вполне подтверждается и вычисленіемъ, основаннымъ на наблюденіяхъ надъ температурой внутри земли, на различной глубинѣ. Отсюда тотъ выводъ, что сейсмическія явленія имѣютъ мѣсто не глубже 32 км., а тектоническія — между 50 и 100 км. Сейсмологія даетъ возможность опредѣлить также составъ внутренней массы земного шара, которая, согласно некоторымъ даннымъ, должна заключать въ себѣ никкель и тѣзо.

Въ собраніи 19-го октября М. П. Преображенская сдѣлала докладъ о совершенной ею лѣтомъ отчетнаго года, на средства Императорскаго Географическаго Общества, экскурсіи по ледникамъ южнаго склона Казбека и о восхожденіи на его вершину для установки тамъ метеорологической станціи. Высокогорныя области Кавказа, съ величественными громадами ледниковъ, съ причудливыми скалами и страшными пропастями, съ волшебными изумрудными озерами, скрываютъ въ себѣ много чарующихъ красотъ и живутъ своеобразною жизнью, возбуждая въ насъ самую глубокую охоту къ изученію ихъ и манящую прелесть. М. П. Преображенская въ первый разъ обследовала ледники южнаго склона Казбека въ 1901 году; въ августѣ нынѣшняго года она обошла ихъ снова и имѣла возможность наблюдать рядъ

Докладчикъ пришелъ къ выводу, что въ гео-ботаническомъ отношеніи Ольгинскій округъ долженъ быть выдѣленъ въ самостоятельную область.

Затронутые въ сообщеніи Д. И. Сосновскаго вопросы относительно лѣсовъ Карсской области вызвали оживленіе обмѣнъ мнѣній, въ которомъ приняли участіе: предсѣдающій сенаторъ Э. А. Ватаци, С. В. Ноишевскій, В. М. Савичъ, А. Б. Евангуловъ, П. З. Виноградовъ-Никитинъ и др. Сенаторъ Э. А. Ватаци указалъ на то, что наблюдающіеся нерѣдкіе случаи лѣсныхъ порубокъ до извѣстной степени являются результатомъ неправильной системы лѣсного хозяйства, недостаточности организованности отпуска лѣса изъ лѣсныхъ дачъ. Въ настоящее время, однако, лѣснымъ вѣдомствомъ, какъ свидѣтельствуется въ отчетѣ ревизора С. В. Ноишевскій, дѣло поставлено такъ, что дается возможность населенію пріобрѣтать нужный лѣсной матеріалъ въ потребномъ количествѣ. А. Б. Евангуловъ отмѣтилъ одну изъ крупныхъ золъ кавказской хозяйственной жизни — недостатокъ, а, иногда, и полное отсутствіе путей сообщенія, вѣдущихъ къ тому, что въ однѣхъ мѣстностяхъ края лѣсъ, можно сказать, гибнетъ безъ всякой пользы для населенія, а въ другихъ жители терпятъ острую нужду въ топливѣ. Осуществленіе проектированной Боржомъ-карсской жел. дороги могло бы значительно помочь бѣдѣ, облегчивъ доставку боржомскаго лѣса въ безлѣсные мѣстности Карсской обл. В. М. Савичъ обратилъ вниманіе на то, что для того, чтобы правильно организовать лѣсное хозяйство, необходимо прежде всего поставить на твердое научное основаніе изученіе лѣсовъ Кавказа.

Въ томъ же собраніи управляющій Боржомскимъ великокняжескимъ имѣніемъ П. З. Виноградовъ-Никитинъ въ краткихъ чертахъ сообщилъ о результатахъ произведеннаго П. П. Палибинымъ изслѣдованія остатковъ окаменѣлаго мяса, открытых г. Виноградовымъ-Никитинымъ въ Ахалцихскомъ уездѣ у Годерскаго перевала. И. В. Палибинымъ добыто въ общемъ около 80 пудовъ обломковъ различныхъ древесныхъ окаменѣлостей, которые отправлены въ С.-Петербургскій ботаническій садъ, гдѣ будутъ подвергнуты научному изслѣдованію. Судя по характеру окаменѣвшей древесины, среди собраннаго г. Палибинымъ матеріала имѣется около 50 различныхъ древесныхъ породъ. Образцы всѣхъ найденныхъ породъ въ отшлифованномъ видѣ будутъ присланы Кавказскому музею.

собрании 12-го декабря действ. членъ Отдѣла капитанъ военныхъ топографовъ П. Я. Никитинъ сдѣлалъ сообщеніе по поводу поезда по сѣверо-западной Персіи. Маршрутъ поперезъ Джульфу въ гор. Хой, оттуда въ Котурское ханство черезъ провинцію Салмасъ въ Гюнейскій магалъ и въ районъ. По данному направленію только на разстояніи Джульфа—Хой (85 в.) идетъ разработанная колесная дорога, въ остальныхъ же мѣстностяхъ единственными путями сообщенія являются вьючныя тропы, и, лишь изрѣдка, жалкія дороги. Вслѣдствіе этого Котурское ханство, напр., зимою обыкновенно бываетъ совершенно отрѣзано отъ всего міра. Этою оторванностью отъ общаго края въ значительной степени объясняется и культурная отсталость населенія. Это какой-то особенный, какъ-бы перенесенный въ XX вѣкъ изъ давно забытаго плуга. Денежный обмѣнъ въ зачаточномъ состояніи, почему самая крупная монета здѣсь 2 крана, на наши деньги около 100. Поэтому, когда нужно было перевезти 20 тыс. р., пришлось послать целый караванъ изъ 14 верблюдовъ! Нѣтъ здѣсь и для всѣхъ мѣры вѣса: батманъ на островѣ Шахъ считается 4 фунта, рядомъ на берегу—въ 12 фун., а въ Хой—въ 18 фун. наблюдается и въ другихъ отношеніяхъ. Изъ городовъ заслуживаетъ вниманія въ изслѣдованной части Персіи—Урмія; въ немъ около 100 тыс. жителей, и онъ до нѣкоторой степени имѣетъ европейскій характеръ. Коренное населеніе Урміи—айсоры, въ количествѣ 22 тыс. Для привлеченія этихъ 22 тыс. айсоръ въ лоно христіанства работаетъ нѣсколько миссій—православная, католическая, англиканская (нѣмецкая), англійская и американская. Русская миссія имѣетъ здѣсь семинарію и женскую школу для айсоръ, а издаетъ свой печатный органъ „Православная Урмія“. Городъ имѣетъ около 40 тыс. жит. и представляетъ бывшую крѣпость съ остатками глинобитныхъ стѣнъ, населенную азербейд-цами, армянами, айсорами и евреями. Много интереснаго представляетъ озеро Урмія, заслуживающее ближайшаго изученія. Это огромный мелководный бассейнъ (наибольшая глубина 3 саж.), въ немъ очень соленая (17% соли), почему ни растительной, ни животной жизни въ немъ нѣтъ. Докладчикъ посѣтилъ островъ, расположенный на озерѣ, въ 25 в. отъ берега, островъ Шахъ. Длина острова 25 в., ширина 14 в. На островѣ 6 селеній. Замечается въ глаза та особенность, что женщины здѣсь ходятъ голыми, безъ чадры, какъ всюду въ Персіи. Въ самое послѣд-

нее время по озеру Урміи установлено пароходное сообщеніе; организаторомъ дѣла является русскій подданный Будагянцъ. Исслѣдованная кап. П. Я. Никитинымъ сѣверо-западная часть Персидскаго озера заключаетъ въ себѣ также рядъ минеральныхъ источниковъ, минерализованныя въ скалахъ пещеры и нѣкоторые памятники старины, но все это остается совершенно неизслѣдованнымъ. Въ одномъ мѣстѣ, напр., указываютъ памятникъ Александру Македонскому высѣченный въ глыбахъ скаль; въ другомъ (близъ Измаиль-алкаласи) имѣются, говорятъ, клинообразныя и грузинскія надписи и проч. Сообщеніе свое докладчикъ иллюстрировалъ многочисленными фотографическими снимками, воспроизводящими различныя типы населенія и виды посѣщенныхъ мѣстностей. Изъ предположеній возникшихъ по докладу П. Я. Никитина, выяснилось, что въ настоящее время оз. Урмія значительно уменьшила свою площадь, доказательствомъ чего служатъ многочисленные слѣды положенія его прежняго уровня, находимые на берегахъ озера.

Въ отчетномъ году было представлено въ Отдѣлъ нѣсколько статей, заключающихъ въ себѣ результаты изслѣдованій, произведенныхъ въ разные годы на мѣстахъ какъ членами Отдѣла такъ и не принадлежащими къ Отдѣлу лицами. Статьи эти напечатаны Отдѣломъ и составили выпускъ 2-й книги XXVIII „Записокъ“ и №№ 3 и 4 т. XXI „Извѣстій“. Въ этомъ и выразилась въ отчетномъ году *издательская дѣятельность* Отдѣла. Всего въ отчетномъ году выпущено въ свѣтъ 16 печатныхъ листовъ (263 страницы).

В. Б. Баньковскій представилъ въ Отдѣлъ статью „Поѣздка на западное* побережье Каспійскаго моря въ іюнь 1912-го года“. Статья эта помѣщена въ № 4 т. XXI „Извѣстій“ и представляетъ изложеніе результатовъ трехнедѣльной экскурсіи автора на побережье Каспійскаго моря, главнымъ образомъ, для орнитологическихъ наблюденій. Районъ изслѣдованій г. Баньковскаго охватываетъ прибрежную полосу не болѣе 5-ти верстъ шириною и около 30-ти верстъ длиною, начиная нѣсколько южнѣе желѣзнодорожной станціи Алятъ до ст. Сангачаль. Авторъ останавливается прежде всего на общей характеристикѣ изслѣдованной имъ мѣстности и болѣе подробно описываетъ встрѣчающіеся здѣсь грязевые вулканы: одинъ — верстахъ въ двухъ отъ ст. Алятъ къ с.-з.

* По недосмотру статья озаглавлена: „Поѣздка на восточное побережье Каспійскаго моря въ іюнь 1912-го года“.

приблизительно въ пяти верстахъ къ с.-в. отъ той же станціи на островѣ Глиняномъ. Островъ Глиняный лежитъ въ пяти отъ берега и занимаетъ всего около одной кв. Г. Баньковскій обследовалъ также флору и фауну этого острова. Флора его оказалась очень бѣдной, зато фауна чрезвычайно богата, если не количествомъ видовъ, то количествомъ особей. Особенно поражаетъ здѣсь безчисленное множество змѣй, жидкой мелкой рыбой, преимущественно бычками. Въ зоологическомъ отношеніи изслѣдованная В. Б. Баньковскимъ мѣстность въ составъ установленнаго К. А. Сатунинымъ девятаго зоогеографическаго округа Кавказа, „степного округа восточнаго Закавказья“, какъ называетъ его г. Сатуниинъ. Основываясь на прирѣки здѣсь нѣкоторыхъ типичныхъ представителей фауны курскихъ степей, г. Баньковскій относитъ изслѣдованную имъ мѣстность къ куро-аракскому участку названнаго зоогеографическаго округа. При этомъ авторъ замѣчаетъ, что изъ перечисленныхъ у Сатунина 14-ти видовъ птицъ, характерныхъ, будто-бы, для этого округа, 9-видовъ должны быть исключены, какъ встрѣчающіеся и въ другихъ зоогеографическихъ округахъ Кавказа. Такимъ образомъ характерными для даннаго округа являются лишь 5 видовъ изъ указанныхъ у Сатунина; къ нимъ авторъ прибавляетъ еще одну видъ, пропущенный у К. А. Сатунина (бѣлобрюхій рябокъ), не встрѣчающійся нигдѣ болѣе на Кавказѣ. Эти шесть видовъ слѣдующіе: *Aëdon familiaris* Mènètr., *Sylvia mystacea* G., *Saxicola finschi* Heugl., *Saxicola vittata* Hempr. et Ehrb., *Alcedo alchata* L., *Houbara macqueeni* Gray и *Attagen orientalis* Casicus But. (эндемичная раса).

Въ изслѣдованномъ районѣ авторъ различаетъ пять различныхъ станцій (гео-ботаническихъ формацій). Охарактеризовавъ въ каждой чертахъ каждую изъ этихъ станцій, авторъ приводитъ заключение списокъ птицъ, который долженъ дать представитель фауны описываемаго района. Въ этотъ списокъ вошло 10 видовъ птицъ.

П. З. Виноградовъ-Никитинъ напечаталъ въ изданіяхъ Отдѣла двѣ небольшихъ работы: «Нахожденіе магнитныхъ рудъ въ выносахъ Куры» и «Окаменѣлый лѣсъ на Кавказѣ». Обѣ работы помѣщены въ № 3 т. XXI «Извѣстій». По предмету работъ П. З. Виноградовымъ-Никитинымъ были сдѣланы предложенія въ общемъ собраніи членовъ Отдѣла 7 декабря 1911 г.

содержаніе которыхъ и изложено въ отчетѣ о дѣятельности Отдѣла за 1911-й годъ.

А. М. Дирръ помѣстилъ въ изданіяхъ Отдѣла (№ 3 т. XXI «Извѣстій») статью «Въ Тагаурской и Куртатинской Осетин». Содержаніе этой статьи также изложено въ отчетѣ о дѣятельности Отдѣла за 1911-й годъ, такъ какъ объ этой поѣздкѣ *А. М. Дирромъ* было сдѣлано сообщеніе въ общемъ собраніи членовъ 21 декабря 1911-го года.

В. В. Дубянской доставилъ въ Отдѣлъ описаніе „Первой попытки русскихъ достигнуть вершины Дыхъ-тау“ (№ 3 т. XXI «Извѣстій»). Дыхъ-тау (5198 м.) является, какъ извѣстно, первой послѣ Эльбруса (5629 м.) вершиной Кавказскихъ горъ. До настоящаго времени на вершинѣ Дыхъ-тау посчастливилось побывать только англичанамъ Моммеру, Коккэну и Уоллею въ 1888 г. и одному изъ двухъ итальянцевъ *Marjo* и *Piacenza Pelissier G. R.* въ 1910 г. Наконецъ, лѣтомъ 1911-го года группа преподавателей Варшавскаго политехникума, въ числѣ четырехъ человекъ (въ томъ числѣ и *В. В. Дубянской*), рѣшила предпринять попытку подняться на вершину этого исполина. На высотѣ 3809 м. путниками было устроено «верхній русскій ночлеги», откуда, при благопріятной погодѣ, восхожденіе уже не должно представлять непреодолимыхъ техническихъ трудностей. Однако, на этотъ разъ попытка закончилась неудачей. Утромъ, 5 августа, когда путникамъ предстояло съ мѣста ночлега идти на вершину, погода не предвѣщала ничего хорошаго. Вслѣдствіе этого лишь двое—*Исаевъ* и *Прилежаевъ*—отважились попытаться взойти на вершину. Имъ удалось подняться до высоты 4228 м. Разыгравшійся затѣмъ ураганъ съ крупной завывавшей ихъ вернуться внизъ. Дойти до вершины, такимъ образомъ, не удалось. Тѣмъ не менѣе, какъ заявляетъ авторъ, намѣченъ путь для восхожденій и доведенъ до того мѣста, откуда уже не представляется техническихъ трудностей для дальнѣйшаго восхожденія. Участниками восхожденія собрана довольно подробная коллекція гранитовъ, гипсовъ и рудоносныхъ андитовъ, слагающихъ склоны Дыхъ-тау, а также установлено присутствіе цвѣтковыхъ растений на наиболѣе освѣщаемыхъ солнцемъ мѣстахъ среди скалъ на высотѣ 4190 метровъ.

А. Ф. Ляйстеръ помѣстилъ въ изданіяхъ Отдѣла статью «Къ вопросу о происхожденіи озера Гокчи» (№ 4 т. XXI «Извѣстій») и двѣ библиографическія замѣтки (№ 3 т. XXI «Извѣстій»). Въ статьѣ „Къ вопросу о происхожденіи озера Гокчи“ *А. Ф. Ляй-*

даётъ предварительно обзоръ взглядовъ изслѣдователей, пишущихъ о происхожденіи котловины озера Гокчи, изъ котораго видно, что только немногіе изъ нихъ (Анучинъ, Обручевъ, Митте) считаютъ ее за кратерообразное углубленіе потухшаго вулкана, большинство же склоняется къ тому заключенію, что Гокча представляетъ изъ себя озеро, образовавшееся благодаря запрудѣ, образованной изверженными породами долины, имѣвшей нѣкогда бо-
 лѣе значительный, нежели въ настоящее время, стокъ въ долину Каса. Особенно подробно обосновываетъ такого рода взглядъ на происхожденіе озера Гокчи Е. С. Марковъ, который относитъ Гокчу къ типу плотинныхъ озеръ, обязанныхъ своимъ происхожденіемъ заполненію рѣчной долины продуктами вулканическихъ изверженій. А. Ф. Ляйстеръ, считая предположеніе Е. С. Маркова, въ общихъ чертахъ, вполне правдоподобнымъ, дополняетъ его ображеніями о разновременности образованія различныхъ частей озера Гокча. Озеро Гокча состоитъ, какъ извѣстно, изъ двухъ бассейновъ, соединенныхъ между собою, но отличающихся другъ от друга рядомъ особенностей: сѣверо-западный бассейнъ—меньше по размѣровъ, но съ большею глубиною и извиистой береговою линію; юго-восточный—занимаетъ почти втрое большую площадь, но значительно болѣе мелокъ и имѣетъ весьма слабо развѣшенную береговую линію. Эти и другія морфологическія различія автору основаніе предположить, что болѣе, юго-восточный бассейнъ образовался раньше и теперь находится въ періодѣ зрѣлости, сѣверо-западный же бассейнъ возникъ позже и нынѣ переживаетъ еще періодъ юности.

1. П. Преображенская доставила въ Отдѣлъ статью «Морфологическая будка на вершинѣ Казбека», напечатанную въ № XXI «Извѣстій». Содержаніе статьи здѣсь не излагается, такъ какъ на эту же тему г-жей Преображенской было сдѣлано въ Отдѣлѣ сообщеніе.

1. Л. Рейнгардъ прислалъ въ Отдѣлъ «Замѣтку по поводу замѣтки К. И. Подозерскаго «Ледники Кавказскаго хребта». Замѣтка напечатана въ № 3 т. XXI «Извѣстій». А. Л. Рейнгардъ указываетъ на нѣкоторыя ошибки и неточности, вкравшіяся въ замѣтку К. И. Подозерскаго. Причиной этихъ ошибокъ является недостаточная точность нѣкоторыхъ листовъ одноверстной карты, главнымъ образомъ—болѣе старой съемки (1882—1892 г.), гдѣ нѣкоторые ледники частью не нанесены совершенно, частью же обозначены настолько неудачно, что ихъ не всегда можно отличить

отъ моренъ и осыпей. Пользуясь этими неудовлетворительными листами карты для опредѣленія количества и площади ледниковъ К. И. Подозерскій естественно долженъ былъ допустить нѣкую погрѣшность противъ дѣйствительности.

К. А. Сатунинъ доставилъ въ Отдѣлъ вторую часть таго имъ раньше «Систематическаго каталога птицъ Кавказскаго края». Эта заключительная часть «Каталога» напечатана Отдѣломъ и составила вып. 2-й XXVIII книжки „Записокъ“; она заключаетъ въ себѣ перечень 466 видовъ встрѣчающихся на Кавказѣ птицъ принадлежащихъ къ 14-ти порядкамъ. Въ концѣ работы К. А. Сатунина приложенъ составленный имъ списокъ статей по орнитологическимъ вопросамъ Кавказскаго края и систематическихъ статей, имѣющихъ къ нимъ отношеніе, появившихся послѣ сводки М. Богданова „Птицы Кавказа“ 1879 года.

Д. И. Сосновскій напечаталъ въ изданіяхъ Отдѣла статью „Лагодехское ущелье, какъ предметъ охраны“ (№ 3 т. XXI „Извѣстій“). Статья эта представляетъ изъ себя сообщеніе, прочитанное Д. И. Сосновскимъ въ общемъ собраніи членовъ Отдѣла 8-го іюня 1911 года, и содержаніе ея было уже приведено въ отчетѣ о дѣятельности Отдѣла за 1911 годъ.

А. Д. Стопневичъ помѣстилъ въ изданіяхъ Отдѣла (№ 4 т. XXI „Извѣстій“) библиографическую замѣтку относительно данныхъ въ 1911 г. въ Ставрополѣ „Списковъ населенныхъ мѣстъ Ставропольской губерніи“.

Р. Г. Шмидтъ представилъ въ Отдѣлъ составленный имъ и прочитанный въ общемъ собраніи членовъ Отдѣла 8-го іюня 1911 года „Проектъ инструкцій, которыми долженъ руководствоваться предполагаемый „Попечительный Комитетъ“ по охранѣ памятниковъ природы на Кавказѣ“. Содержаніе „Проекта“ приведено въ отчетѣ за 1911 годъ.

Переходя къ дѣятельности Распорядительнаго Комитета Отдѣла, необходимо прежде всего упомянуть, что въ отчетномъ году въ составѣ Комитета произошли слѣдующія перемены: взаимно выбывшихъ по очереди Е. Г. Вейденбаума и Б. А. Сатунина на ихъ мѣстахъ (въ годовомъ собраніи 17-го октября) П. З. Виноградовъ-Викитинъ и С. В. Гласекъ.

Въ теченіе отчетнаго года Распорядительный Комитетъ имѣлъ четыре засѣданія: 14 января, 21 марта, 3 октября и 19 декабря.

Что касается вопросовъ, вокругъ которыхъ, главнымъ образомъ была сосредоточена дѣятельность Распорядительнаго Комитета въ этомъ отношеніи на первое мѣсто должно поставить нутый на очередь вопросъ объ охранѣ памятниковъ природы въ Кавказѣ. Состоящая при Отдѣлѣ специальная коммиссія по охранѣ памятниковъ природы разработала списокъ памятниковъ при Кавказа, которые требуютъ установленія охраны въ первую очередь. Коммиссія намѣтила шесть такого рода памятниковъ при: 1) Пицундская сосновая роща, 2) пивіевая роща близъ Сухумъ-Ладжвія, 3) царственный папортникъ въ Имеретинской бухтѣ у Адлера, 4) озеро Гѣкъ-гѣль близъ Аджикента, 5) хребетъ Дагъ съ его весьма своеобразной природой и 6) заказникъ на склонахъ Телетскаго хребта у гор. Тифлиса. Кроме того были приняты необходимыя мѣры для охраны Лагодехскаго озера и рощи Эльдарской сосны. Въ Лагодехскомъ ущельѣ назначенъ также участокъ, который предположено объявить заповѣдникомъ.

Другой огромной важности вопросъ, возбужденный Распорядительнымъ Комитетомъ, касается разработки программы систематическаго изслѣдованія Кавказскаго края. Въ образованную при Отдѣлѣ для обсужденія этого вопроса коммиссію въ отчетномъ году послано нѣсколько докладныхъ записокъ, посвященныхъ вопросамъ связаннымъ съ планомернымъ изученіемъ Кавказа въ томъ же отношеніи, а именно: В. М. Савича — „Проектъ коммиссіи географическаго изслѣдованія лѣсовъ Кавказа“, Ю. Н. Вороновъ — „Объ изслѣдованіи горныхъ пастбищъ“, Р. Г. Шмидта — „Объ изслѣдованіи кавказскихъ озеръ“.

Рѣшивъ принять участіе въ подготовительныхъ работахъ по организации предстоящаго въ Тифлисѣ XIII Съѣзда Русскихъ естествоиспытателей и Врачей, а равно и въ дѣятельности этого года, Распорядительный Комитетъ въ засѣданіи 14 января изберетъ представителемъ Отдѣла въ Распорядительный Комитетъ организации Съѣзда дѣйствит. члена Отдѣла Н. О. Джунковскаго, взявшаго на себя организацию секціи географіи будущаго года. Въ помощники ему по завѣдыванію секціей географіи избранъ (въ засѣданіи 19 декабря) полковн. Н. П. Сидоренко. Комитетомъ же были намѣчены и завѣдующій подотдѣломъ этнографіи и антропологіи А. М. Дирръ, помощникъ завѣдующаго секціей географіи Ю. Н. Вороновъ и секретарь секціи географіи Д. Д. Пагиревъ.

Изъ другихъ, характеризующихъ дѣятельность Распорядительнаго Комитета фактовъ, слѣдуетъ упомянуть также, что Комитетомъ были приняты необходимыя мѣры для охраны метеорологической будки, установленной М. П. Преображенской на вершинѣ Казбека. Отдѣломъ (за подписью Предсѣдательствующаго сенатора Э. А. Ватаци) объ установленіи метеорологической будки на Казбекѣ были оповѣщены Тифлисскай Губернаторъ, Начальникъ Терской области, Владикавказское Отдѣленіе Русскаго Горнаго Общества и Кавказское Горное Общество въ Пятигорскѣ, причемъ въ достаточномъ количествѣ экземпляровъ было послано печатное разъясненіе Тифлисскай Физической Обсерваторіи для расклейки его въ гостиницахъ и почтовыхъ станціяхъ. Къ Тифлисскому Губернатору, кромѣ того, была обращена просьба обязать проводниковъ, чтобы они объявляли путешественникамъ и экскурсантамъ о запрещеніи всякихъ попытокъ вскрытія метеорологической будки.

Необходимо также упомянуть, что въ отчетномъ году (29 октября) въ Отдѣлъ поступило цѣнное пожертвованіе: проживающій въ Тифлисѣ скульпторъ Феликсъ Игнатьевичъ Ходоровичъ прислалъ въ даръ Отдѣлу своей работы бронзовый бюстъ бывшаго Правителя дѣлъ Отдѣла Л. П. Загурскаго.

Въ заключеніе перейдемъ къ *доходамъ* и *расходамъ* Отдѣла.

Къ 1-му января 1912-го года всего суммъ у Отдѣла имѣлось 15095 р. 65 коп.

По смѣтѣ къ поступленію въ 1912-мъ году ожидалось 3407 руб. 43 коп.; въ дѣйствительности же *поступило* 3620 р. 42 коп. болѣе противъ смѣты на 152 р. 99 коп.

По отдѣльнымъ статьямъ смѣты поступления были слѣдующія (въ рубляхъ):

	По смѣтѣ назначено.	Въ дѣйстви- тельности поступило.	Поступило болѣе (+) или менѣе (-) противъ смѣты.
Д О Х О Д Ы.			
Остатокъ отъ доходовъ 1911 года.	29.70	29.70	—
Пособіе изъ государственнаго казначейства	2000.00	2000.00	—
Проценты съ капиталовъ	565.36	563.19	— 2.17
Членскіе взносы.	600.00	700.00	+ 100.00
Отъ продажи изданій	72.37	127.53	+ 55.16
Фондъ имени А. А. Фрезе	200.00	200.00	—

Изъ 700 рублей членскихъ взносовъ взносы за отчетный
али 640 р., за 1911-й — 40 р., и 20 р. внесено впередъ, за
годъ.

Израсходовано было въ течение отчетнаго года 3146 р.
менѣе противъ сметы на 321 р. и менѣе противъ
ительнаго поступления на 473 р. 99 коп. По отдѣльнымъ
мъ сметы расходы распредѣлялись слѣдующимъ образомъ
бляхъ):

РАСХОДЫ.	По сметѣ назначено.	Въ дѣйстви- тельности израсходо- вано.	Израсходо- вано болѣе (+) или ме- нѣе (—) про- тивъ сметы.
вѣщеніе.	200.00	200.00	—
целярія.	950.42	946.91	— 3.58
библиотека.	82.70	69.30	— 13.40
вѣдovaniя на мѣстахъ	700.00	550.00	— 150.00
ваніе „Записокъ“ и „Из- тѣніе“	1399.71	1271.35	— 128.36
ые расходы	134.53	108.87	— 25.66

къ 1-му января 1913-го года въ остаткѣ было всего 15539 р.
Изъ этой суммы 5665 р. 52 к. имѣютъ спеціальное назна-
именно: 400 р. фонда имени А. А. Фрезе (на постройку
дѣла собственнаго зданія), 679 р. 44 к. на цѣльное опи-
Кавказа, 775 р. 10 к. на печатаніе трудовъ совмѣстно съ
омъ генеральнаго штаба при штабѣ кавказскаго военнаго
у, 1614 р. на медаль имени Ходзько, 796 р. 98 к. на вы-
о опредѣленію Предсѣдательствующаго и 1400 р. непри-
еннаго капитала.

С м ѣ т а
доходовъ и расходовъ Кавказскаго Отдѣла ИМПЕРАТОРСКАГО Р
скаго Географическаго Общества

на 1913-й годъ.

Д о х о д ы.

Рубли.

1. Остатокъ отъ доходовъ 1912-го года	473.99
2. Пособіе отъ казны	2000.00
3. Проценты съ капиталовъ	563.79
4. Членскіе взносы	700.00
5. Отъ продажи изданій	93.53
6. Фондъ имени А. А. Фрезе	200.00
<hr/>	
Итого	4031.31

Р а с х о д ы.

Рубли.

1. Помѣщеніе	200.00
2. Канцелярія	946.55
3. Библіотека	93.00
4. Изслѣдованія на мѣстахъ	800.00
5. Изданіе „Записокъ“ и „Извѣстій“	1850.00
6. Мелкіе и непредвидѣнные расходы	141.76
<hr/>	
Итого	4031.31





Димитрій Димитріевичъ

Пагиревъ.

Родился 27 іюля 1865 года; умеръ 7 сентября 1913 года.



Д. Д. Пагиревъ.

(Некрологъ).

Отдѣлъ понесъ крупную утрату: 7-го сентября 1913 года въ году жизни скончался въ Тифлисѣ Правитель дѣла Дмитрій Димитріевичъ Пагиревъ. Покойный родился 27 1865 года въ штабъ-квартирѣ Чиръ-юртъ Темиръ-Ханъ-Шу-го округа Дагестанской области, гдѣ въ то время отецъ его нѣскольکو лѣтъ назадъ въ чинѣ генераль-майора въ кѣ) служилъ поручикомъ 82-го пѣхотнаго Дагестанскаго полка. начальное образованіе Д. Д. получилъ въ Ставрополѣ-Кав-мъ, и, по окончаніи курса ставропольской гимназіи, поступилъ осковскій университетъ, на историко-филологическій фа-еть. Окончивъ въ 1889 году курсъ Московскаго университета, поступилъ на государственную службу, сначала въ качествѣ лярскаго чиновника губернскаго правленія въ Эривани, а рѣ нѣскольکو мѣсяцевъ, 6 февраля 1890 года, былъ назначенъ никомъ статистической части по Эриванской губерніи. Съ о времени покойный Д. Д. до конца своихъ дней, почти въ чіе четверти вѣка, служилъ въ статистическихъ учрежденіяхъ казья, сначала въ Эривани, а затѣмъ въ Тифлисѣ. Съ 5 я 1899 года покойный занималъ должность Младшаго ре-ра Статистическаго Отдѣла при Закавказскомъ Статистиче-с. Комитетѣ. Послѣ же выхода въ отставку бывшаго Стар-редакторомъ нынѣ покойнаго Е. И. Кондратенко, Д. Д. ревь былъ назначенъ 18 іюня 1904 года на освободившуюся ность Старшаго редактора, въ каковой и оставался до своей и.

Въ дѣйствительные члены нашего Отдѣла покойный Д. Д. избранъ 12 мая 1898 года. Въ слѣдующемъ 1899 году, оь отказа Н. К. Зейдлица отъ должности Правителя дѣла Отдѣла, Распорядительный Комитетъ, въ засѣданіи своемъ 30 яля, избралъ на эту должность Д. Д. Пагирева. 11 мая

выборы были утверждены и. д. Главногоначальствующагожданскою частью на Кавказѣ. Съ этого времени покойный Д. болѣе 14 лѣтъ неустанно несъ труды и заботы, связанныя жизнью и дѣятельностью Отдѣла. Въ тяжелые для Отдѣла года, когда, оставшись безъ Предсѣдательствующаго, Отдѣлъ, казал совершенно замеръ и прекратилъ всякую дѣятельность, покойный Д. Д. по-прежнему работалъ надъ выпускомъ въ свѣтъ издаваемаго Отдѣла. И только благодаря стараніямъ Д. Д. Пагирева издательская дѣятельность Отдѣла шла безъ всякихъ перерывовъ. Подъ редакціей покойнаго напечатано 9 томовъ „Извѣстій“ (XIII по XXI включительно) и 8 книжекъ „Записокъ“ Отдѣла (XXII и съ XXIV по XXX включительно).

Самъ Д. Д. Пагиревъ сдѣлалъ крупный вкладъ въ спеціальную литературу о Кавказѣ, составивъ обширный и цѣнный трудъ, напечатанный въ видѣ XXX-ой книжки „Записокъ“ Отдѣла и озаглавленный: „Алфавитный указатель къ пятиверстной картѣ Кавказскаго края, изданія Кавказскаго военно-топографическаго Отдѣла“. Работа эта, заключающая въ себѣ около 34 тысячъ географическихъ названій, съ указаніемъ мѣстонахожденія каждаго изъ приводимыхъ въ ней географическихъ объектовъ и нѣкоторыхъ другихъ свѣдѣній, представляется необходимымъ справочникомъ для всякаго, кому приходится заниматься изученіемъ Кавказа въ томъ или иномъ отношеніи. Весьма полезнымъ является также приложенный къ „Указателю“ „Перечень нѣкоторыхъ книгъ, статей и замѣтокъ о Кавказѣ“, въ который вошло 8 тыс. названій различнаго рода книгъ и статей, касающихся Кавказа (7613 на русскомъ и 389 на иностранныхъ языкахъ).

Перу покойнаго Д. Д. принадлежит также рядъ другихъ, менѣе значительныхъ работъ, посвященныхъ различнымъ вопросамъ изученія Кавказа. Будучи чиновникомъ статистической части по Эриванской губ., Д. Д. составилъ и издалъ въ свѣтъ вып. „Эриванскаго Сборника“ (Эривань, 1892 г.; изданіе на этомъ первомъ выпускѣ и прекратилось). Въ „Сборникѣ“ вошло нѣсколько очерковъ, составленныхъ Д. Д. Пагиревымъ, каковы: „Географическій очеркъ Эриванской губерніи“, „Искусственное орошеніе въ Эриванской губерніи“, „Хлопководство въ Эриванской губерніи“. Изъ другихъ работъ статистико-экономическаго характера необходимо отмѣтить прежде всего составленные и редактированные Д. Д. Пагиревымъ два выпуска „Земельныхъ дачъ Эриванской губерніи“ — вып. I „Дачи Эриванскаго уѣзда“ (Тифлисъ, 1903 г.)

„Дачи Новобаязетскаго уѣзда“ (Тифлисъ, 1905 г.). Работы представляют первые два выпуска перваго тома „Трудовъ Закавказскаго Статистическаго Комитета“. Подъ редакціей Д. Д. Лена были изданы также четыре нумера „Извѣстій Закавказскаго Статистическаго Комитета“ (Тифлисъ, 1903—1905 гг.), а „Кавказскіе календари“ (настольный и стѣнной) на 1906-й, 1907-й и на 1908-й годы.

Въ изданіяхъ нашего Отдѣла покойнымъ Д. Д. помѣщены, кромѣ упомянутаго уже „Алфавитнаго указателя къ пятиверстной Кавказскаго края“, слѣдующія работы: „О религіи езидовъ“ („Извѣстія“, т. XIV, стр. 134—139); „Очеркъ дѣятельности Отдѣла въ десять лѣтъ его существованія — 1851—1891“ („Извѣстія“, т. XIV, стр. 144—151); замѣтки: „По поводу эйлярской каменной надписи“ („Извѣстія“, т. XIII) и „Гибель сел. Ахуры въ 1840 г.“ („Извѣстія“, т. XIX, № 1) и некрологи А. В. Скунова („Извѣстія“, т. XIII) и Н. М. Альбова („Извѣстія“, т. V). Имъ-же составленъ „Указатель статей и замѣтокъ, помѣщенныхъ въ изданіяхъ Кавк. Отдѣла Импер. Русск. Геогр. Общества за время съ 1852 по 1906 г. включительно“, помѣщенный въ № 3 т. XIX „Извѣстій“.

Въ высокой степени впечатлительный и богато одаренный природою, Д. Д. не удовлетворялся дѣятельностью въ одной или въ двухъ областяхъ, въ одномъ какомъ-либо направленіи. Его всегда привлекало, между прочимъ, къ художественному творчеству, и еще въ студенческую пору на университетской скамьѣ, покойный выступилъ съ первыми своими поэтическими опытами. Сдѣланный въ 1889 г. Д. Д. сборникъ нѣсколькихъ стихотвореній Ленау нашелъ одобрительный отзывъ критики въ лицѣ проф. Н. И. Стороженко. Затѣмъ, въ Кавказѣ покойный время отъ времени печаталъ въ газетѣ „Извѣстія“ стихотворенія, частію оригинальныя, частію переводимыя главнымъ образомъ съ армянскаго и англійскаго языковъ. Въ 1911 году Д. Д. издалъ свои стихотворенія въ видѣ небольшого сборника, свидѣтельствующаго о несомнѣнномъ поэтическомъ талантѣ покойнаго. Будучи хорошимъ знатокомъ армянскаго языка, онъ перевелъ также съ армянскаго на русскій языкъ романъ „Жизнь ара изъ персидской жизни — „Избіеніе евреевъ“, недавно вышедшій отдѣльной книгой. Много лѣтъ преслѣдовала покойнаго неотступная мысль создать пьесу, въ которую онъ жаждалъ вылить всю неудовлетворенность и тоску своей мятущейся и слепой души.

Поразительная энергия и неутомимая жажда дѣятельно-вообще не позволяли Д. Д. предаваться покою. Онъ всегда съ необыкновеннымъ увлеченіемъ принимался за взятое на себя дѣло, бывая тогда все, что могло бы отвлечь его и помѣшать работѣ.

Смерть жены въ 1911 году глубоко отразилась на впечатлительной натурѣ Д. Д. Все чаще и чаще стали овладѣвать и приступы неодолимой тоски, неудовлетворенности жизнью... сраженный параличемъ сердца, умеръ этотъ неутомимый человекъ, далеко не истощивъ на своемъ жизненномъ пути всей своей трудовой энергіи и огромныхъ жизненныхъ силъ.

Г. Ч.

ИНСТИТУТ
НАСЛЕДИЯ

БИБЛІОГРАФІЯ.

К. И. ТИМОФЕЕВЪ. Породы Мамиссонскаго ледника. („Ежегодникъ по Геологии и Минералогіи Россіи,“ т. XIII, стр. 162—166, 1911 г.).

Чисто петрографическому очерку авторъ предпосылаетъ краткое описание посвященнаго имъ лѣтомъ 1910 г. Мамиссонскаго ледника, котораго находится въ одномъ изъ пунктовъ наиболѣе сильнаго оледенѣнія Главнаго Кавказа—въ группѣ Адай-хоха, на разстояніи около 2 верстъ отъ перевала того же имени, ведущаго съ Сѣвернаго Кавказа въ Закавказье на 74-й верстѣ Военно-Осетинской дороги.

Къ леднику можно подойти непосредственно отъ перевала по склону сложенной кристаллическими сланцами. Самые склоны имѣютъ значительную крутизну и путь по нимъ во многихъ мѣстахъ прерывается широкими осыпями, тянущимися чуть-ли не отъ самой вершины горы до подошвы состоящими изъ остроугольныхъ обломковъ легко разрушающагося кварца и кварца. Участки, свободные отъ осыпей, покрыты высокой травой, по которой легко скользитъ нога; а недалеко отъ ледника начинаютъ попадаться снѣжные завалы, по весьма плотной и скользкой поверхности которыхъ приходится предварительно вырубать углубленія, въ которыхъ поставить ногу, если не рисковать сомнительнымъ удовольствіемъ поскользнуться и скатиться внизъ. Однако, добравшись этимъ путемъ до правой морены ледника, можно увидѣть только конецъ его, такъ какъ ледникъ въ этой своей части круто поворачиваетъ по направленію къ Мамиссонскому перевалу и скрывается за высокимъ выступомъ горы.

Видъ на весь ледникъ открывается съ лѣвой морены. Небольшой ледникъ, но довольно широкій, онъ расположенъ въ дугообразной котловинѣ и спускается внизъ тремя довольно крутыми уступами. Съ правой стороны ледникъ примыкаетъ къ кристаллическимъ сланцамъ, изъ которыхъ сложены почти неприступные утесы, а съ лѣвой—къ массивнымъ сланцамъ, слагающимъ высоко поднимающіеся острые пики, покрытые снѣгомъ. Поверхность ледника сплошь покрыта глубокими обрывистыми трещинами, и на немъ можно ясно наблюдать картину періодическаго его отступленія по числу конечныхъ моренъ; таковыхъ, кромѣ современной, видны еще двѣ, расположенныя амфитеатромъ: верхняя—высокая и древняя—пониже. Помимо того, можно различать еще двѣ болѣе древнія поддонныя морены, спускающіяся двумя уступами въ долину. Вся эта масса моренныхъ отложеній глубоко прорѣзывается потокомъ Бубь-донъ, текущимъ изъ-подъ ледника и настолько бурнымъ, что переправа черезъ него съ правой морены на лѣвую представляется чрезвычайно затруднительной. Поэтому, для достиженія ледника можно рекомендовать слѣдующій путь—непосредственно отъ мѣста пересѣченія рѣчки Бубь-донъ Военно-осетинской дорогой, по правому берегу рѣчки, съ полверсты отъ перевала, а потомъ по лѣвому берегу, примыкающему къ крутымъ склонамъ лѣвой морены, на гребнѣ которой высится огромная трапезная скала, чрезвычайно затрудняющія движеніе.

Что касается специальной части работы автора, то въ ней мы ходимъ довольно обстоятельный микроскопическій и минералогическій анализъ горныхъ породъ, встрѣчающихся какъ въ поддонныхъ, такъ въ боковыхъ моренахъ ледника. Наболѣе распространенной между ними по изслѣдованіямъ автора, является діабазовый сланецъ, весьма сходный по химическому составу съ описаннымъ въ 1898 г. проф. Левинсомъ Лессингомъ діабазомъ изъ жилъ по р. Ассѣ. Въ тѣсной связи съ этими сланцами находится діабазовый порфиритъ, поскольку можно судить по обломочнымъ штуфамъ, на боковыхъ плоскостяхъ которыхъ ясно видны слѣды приставшихъ сланцевъ, видимо прорванныхъ нѣкогда жилами порфирита, и имѣющихъ съ нимъ общее происхожденіе изъ общей магматизировавшейся однако при различныхъ условіяхъ. Третьей породой, широко распространенной на ледникѣ, является ортоклазовый порфиръ, отношеніе котораго къ другимъ породамъ осталось для автора не выясненнымъ, и, наконецъ, наболѣе новымъ матеріаломъ, слагающимъ морену является полосатый гранитъ, огромныя глыбы котораго увѣнчиваютъ гребневую часть лѣвой морены.

Распространеніе перечисленныхъ породъ ограничивается послѣдней конечной мореной, за предѣлами которой они встрѣчаются рѣдко. Напротивъ, болѣе древнія поддонныя морены сложены совершенно иной породой, которая сравнительно рѣдко находится въ отложеніяхъ современнаго ледника, но зато распространена въ крупныхъ обломкахъ по всему Мамиссонскому ущелью на протяженіи нѣсколькихъ верстъ. По изслѣдованію автора, она слагаетъ и моренныя отложенія ледника Чанджахъ, лежащаго на томъ же массивѣ, что и Мамиссонскій ледникъ, но на другую сторону перевала (порода Чанджаха описана Déchy какъ протеритъ), и по своему химическому составу сильно напоминаетъ описанный съ Цейскаго ледника кварцево-біотитово-амфиболовый діоритъ и долженъ быть отнесенъ къ кварцево-біотитово-амфиболовому граниту, хлоритъ котораго является продуктомъ превращенія роговой обманки и біотита.

Можно пожалѣть, что авторъ не приводитъ никакихъ данныхъ относительно высоты надъ уровнемъ моря посѣщенныхъ имъ пунктовъ интереснаго уголка Кавказа, привлекающаго съ каждымъ годомъ все большія и большія группы экскурсантовъ.

В. Дубянский.

К. ТИМОФЕЕВЪ. Къ петрографіи Центрального Кавказа. („Ежегодникъ Геологіи и Минералогіи Россіи“, т. XIV, стр. 170—173. 1912 г.).

Свою небольшую статью авторъ посвятилъ описанію микроскопическаго и химическаго анализа юныхъ изверженныхъ породъ, образцы которыхъ были собраны имъ на обширномъ вулканическомъ плато Кельскаго плато, находящемся къ юго-западу отъ Казбека. Лавы, доставленныя вулканами Кельскаго плато, разлились въ различныхъ направленіяхъ; главная масса ихъ направилась къ югу, захвативъ верховья р. Арагвы, другая же часть — къ юго-западу, въ ущелье р. Ляхвы, занявъ послѣднее на протяженіи 15 верстъ и доходя до сел. Згубирь. Въ верховьяхъ р. Ляхвы были, повидимому, и свои собственные центры изверженія, такъ какъ, кроме одного потока, общаго съ Кельскимъ плато, остальные отдѣлены отъ

дняго высокимъ славцевымъ хребтомъ. Въ нѣкоторыхъ мѣстахъ и, глубоко прорытаго р. Ліахвой, можно видѣть, какъ потоки лавы лагаются на сланцахъ, поставленныхъ на голову. Большое, на первый взглядъ, разнообразіе породъ обусловлено здѣсь, главнымъ образомъ, чной ихъ окраской, характеромъ и величиной порфировидныхъ выѣй или же совершеннымъ ихъ отсутствіемъ, а также нѣкоторыми турными особенностями, различимыми только подъ микроскопомъ. имая, однако, во вниманіе соотношенія минералогическихъ составныхъ и и данныя химическихъ анализовъ породъ (для пяти образъ, для плато Кели верховьевъ р. Ліахвы авторъ находитъ возможъ установить два типа андезито-дацитовъ: гиперстенные (бронзи-) и гиперстенъ (бронзитъ) — роговообманковые, причемъ послѣдній является болѣе распространеннымъ, хотя, судя по приводимымъ работѣ магматическимъ формуламъ, тамъ, повидимому, имѣютъ мѣсто и дациты, и андезиты. Сравнивая породы Кели съ породами Казбудаура и Млетъ, авторъ приходитъ къ установленію между ними большого сходства по минералогическому составу (главными составными частями являются плагиоклазы, роговая обманка и ромбическій псевд.). Въ частности, сходство съ андезитами Казбека увеличивается благодаря отсутствію роговой обманки съ черной опацитовой каймой, андезитами группы Гудауръ-Млеты сближаетъ ихъ присутствіе магматическихъ псевдоморфозъ роговой обманки; отличіе же породъ Кели указанныхъ проявляется въ отсутствіи авгита и оливина, констативныхъ для Казбека, Гудаура и пр. многими изслѣдователями и присутствіемъ кирично-красныхъ продуктовъ превращенія роговой обманки в роксена, а также сравнительно большей кислотностью въ химическомъ отношеніи.

Авторъ, къ сожалѣнію, ничего не говоритъ о характерѣ расположенія потоковъ лавъ плато Кели по отношенію другъ къ другу, что бы пролить свѣтъ на послѣдовательность изліянія лавъ того или иного вида. Но, во всякомъ случаѣ, его работа, въ частности — выясненіе истинной природы ромбическихъ пироксеновъ, вноситъ много новыхъ данныхъ въ дополненіе къ имѣющимся въ литературѣ крайне скуднымъ свѣдѣніямъ о трактуемомъ имъ вопросѣ.

В. Дубянской.

С. А. ЗАХАРОВЪ. Почвенно-географическій очеркъ горы Цхра-Цкаро и другихъ окрестностей Боржома. *Отд. отт. изъ т. II „Трудовъ Почвеннаго Комитета“*. М. 1913. 48 стр., ~~с иллюстраціями~~ *и картою*.

Въ своемъ очеркѣ, имѣющемъ характеръ предварительнаго сообщенія, авторъ даетъ довольно подробный географическій обзоръ Боржома и окрестностей — района, весьма интереснаго въ томъ отношеніи, что находится на границѣ трехъ естественныхъ физико-географическихъ областей Закавказья — западнаго Закавказья, восточнаго Закавказья и южнаго (центрального) Закавказья, включая въ себя одновременно и долины, относимые къ особой, четвертой области — области высокогорья Закавказья. Такое положеніе Боржома съ окрестностями могло не отразиться на всей природѣ этой мѣстности, почему и въ

почвенномъ, и въ климатическомъ, и въ флористическомъ отношеніяхъ мы находимъ здѣсь смѣшеніе элементовъ всѣхъ названныхъ выше физико-географическихъ областей. Подобное смѣшеніе еще болѣе усиливается благодаря тому, что, какъ и во всякой другой горной странѣ, здѣсь наблюдается рѣзкое измѣненіе въ распредѣленіи растительности и почвъ въ зависимости отъ рельефа, экспозиціи и крутизны склоновъ.

Брошюра г. Захарова съ успѣхомъ можетъ служить для предельнаго ознакомленія съ столь разнообразной естественно-исторической и географической физіономіей Боржома и его окрестностей. Авторъ даетъ въ ней краткій очеркъ: а) положенія и границъ Боржомскаго района, б) устройства поверхности, в) орошенія, д) геологическаго строенія, е) климата и ф) растительности и почвъ этого района. Особенно подробно останавливается онъ на геологическомъ строеніи и обзорѣ почвъ.

Въ заключеніе приведенъ списокъ естественно-исторической литературы о Боржомѣ (31 названіе).

А. Ф. Л.

Ежегодникъ Русскаго Горнаго Общества. Вып. IX. 1909. Подъ редакціей Секретаря Общества Ф. С. Красильникова. М. 1913. 8°, 120 стр., съ рисунками на 19 отд. листахъ и пятью картами. Ц. 2 руб.

Въ настоящемъ выпускѣ «Ежегодника Русскаго Горнаго Общества» въ числѣ прочихъ, помѣщены слѣдующія статьи, касающіяся Кавказа: Д-ра В. Ронкетти—„Заключительный циркъ сѣверной вѣтви Цейскаго ледника“, С. Голубева—„Пѣшкомъ изъ Пятигорска на Эльбрусъ и черезъ Нахаръ въ Сухумъ“. Д-ра Ф. Нельтингъ—„Арзи-чочъ-корть и Эліа-тау“ и нѣсколько мелкихъ замѣтокъ А. Духовскаго (Въ Кистинское ущелье и Хевсурію; на вершину Казбека 23—24 августа; съ Девдорака на Ларсѣ черезъ Чачскій хребетъ; на скалу Дзазъ-гне въ Кистинскомъ ущельѣ).

Г. Ронкетти въ своей статьѣ описываетъ высокогорное путешествіе свое (въ сообществѣ съ Г. Скотти, Дж. Море и Валь-Мазино) въ головную часть долины Цейскаго ледника, къ цирку, образуемому вершинами Алай-хохъ (Уилпата-Тау), Double-Peak (пом. повим), Чанчахи-хохъ, Бубисъ-хохъ и Мамисонъ-хохъ. Здѣсь зарождается Цейскій ледникъ, развѣтвляющійся далѣе на 3 вѣтви: сѣверную, среднюю и южную.

Г. Голубевъ описываетъ свое путешествіе изъ Пятигорска въ Сухумъ (по маршруту: Ашабово—Атажукино—хут. Наурузовъ—Урусбиево—переваль Хотю-тау—Хурзукъ—Учь-Куланъ—Нахарскій переваль—долина Клыча (Военно-Сухумск. дор.). Изъ Урусбиева авторъ посѣтилъ озеро Сылтранъ, всходилъ на вершину Сылтранъ-су-баши (3900 м.) и поднимался на Эльбрусъ до высоты 5300 м.

Г. Нельтингъ даетъ краткое описаніе восхожденія на высшую въ долинѣ р. Кистинки вершину Арзи-чочъ-корть (3720 м.) и на лежащую при слияніи Черной Арагвы и Терека вершину Эліа-тау (3120 метр.).

Всѣ перечисленныя статьи содержанія, преимущественно, туристическаго и содержатъ очень мало данныхъ географическаго характера. Въ статьямъ приложены прекрасно исполненныя фототипы.

Изъ прочихъ статей отмѣтимъ статью Ф. Красильникова „Альпийна XII Съѣздѣ Рус. Ест. и Врачей“ съ перечнемъ фотографій вырнго Кавказа, бывшихъ на выставкѣ.

А. Ф. Л.

Е. Морозова-Попова. Верховья рѣки Мзымты на Кавказѣ (озеро Кардывачь). *отт. изъ „Записокъ Новорос. Общ. Естеств.“, т. XL, 11 стр. съ схемат. картами. Одесса 1913.*

Находящееся въ верховьяхъ Мзымты оз. Кардывачь лежитъ на в. около 2000 метр. н. у. м. Оно занимаетъ площадь въ 34000 кв. болѣе 14 десятинъ) и имѣетъ овальную форму, ограниченную съ сторонъ отрогами Главнаго и прилегающаго къ нему бокового овъ, а съ четвертой—широкой грядой мореннаго характера, нынѣ той березовымъ лѣсомъ и прорываемой теченіемъ р. Мзымты, кающей черезъ озеро. Экспедиція, въ составъ которой входилъ и въ названной выше брошюры, изслѣдовала озеро въ лимнологическо-отношеніи; по этимъ изслѣдованіямъ оказалось, что озеро довольно го: береговая отмель, состоящая изъ валуновъ и гальки, тянется на разстояніи 2—3 саж., а затѣмъ сразу, крутымъ откосомъ спуск въ глубину, гдѣ дно покрыто мелкимъ пескомъ и иломъ. Особенно убоко озеро у праваго берега: за отмелью, которая тянется здѣсь лѣе, какъ на 1½ саж., тотчасъ начинается большая глубина. Дно представляетъ ровную выпаханную котловину съ значительной цью наибольшей глубины въ 9,5 саж., покрытой слоемъ тончайша оливковаго цвѣта и усѣянной многочисленными валунами. Вода настолько прозрачна, что даже на глубинѣ 6—7 саж. хорошо можзмотрѣть подводные предметы. Средняя температура воды 5,5° С. По Кардывачь принадлежитъ къ типу альпійскихъ (синихъ, съ призеленаго) озеръ; по шкалѣ Улэ-Фореля цвѣтъ Кардывача можно вѣлить цифрою 6,5, а прозрачность можетъ быть принята близкой

Съ берега озера, внизъ по теченію р. Мзымты, хорошо видна сѣб-область горы Агенсты со свѣшивающимися по ея склонамъ широледниками: это—единственное мѣсто въ долинѣ Мзымты, гдѣ на гележать большія скопленія снѣга. На основаніи изслѣдованій автора. Кардывачь можно отнести къ типу *плотинныхъ моренныхъ озеръ*: вѣтъ современнаго озера раньше былъ ледникъ, который отложилъ пую конечную морену, запрудившую выходъ изъ ущелья и давшую жность ледниковымъ водамъ образовать озеро. Въ этомъ убѣждаавтора слѣдующія данныя: 1) самый фактъ существованія глубокаго а, замкнутаго среди высокихъ горъ на высотѣ около 2000 метр. н. и присутствіе на днѣ его скопленій валуновъ; 2) моренный харакгряды, ограждающей озерную котловину и отдѣляющей ее отъ ей части долины Мзымты, а также слѣды ледниковой штриховки и рожденности на большихъ валунахъ, наполняющихъ какъ долину мты, такъ и ущелья прилегающихъ ручьевъ; 3) корытообразный хареръ ущелья верхней Мзымты, особенно той ея части, заключенной нами, которая тянется вдоль лѣваго берега Мзымты между отрогами

Главнаго и бокового хребтовъ и 4) присутствіе большихъ циркообразныхъ котловинъ, отчасти заполненныхъ фирномъ, на высотѣ около 2550 м. в. н. м. на прилегающихъ горахъ. Первоначально озеро занимало значительную большую площадь; нынѣ, однако, часть его обмелѣла и, заполнившись наносами ручьевъ, покрылась субальпійскою растительностью.

Къ брошюрѣ приложены: схематическій планъ мѣстности, занимаемой бассейномъ верхняго теченія Мзымты и планъ оз. Кардывачъ съ нанесенными на немъ изобатами.

А. Ф. Лайстеръ.

АРКАНДЖЕЛО ЛАМБЕРТИ. Описание Колхиды, называемой теперь Мингрелией. Съ картою 1654 года. Перевелъ съ итальянскаго К. Ф. Ганъ. („Сборникъ матеріаловъ для описанія мѣстностей и племенъ Кавказа“, вып. XLIII Изд. Киев. Учеб. Окр. Стр. 1—232). Тифлисъ. 1913.

Трудъ Ламберти напечатанъ въ XLIII выпускѣ „Сборника матеріаловъ для описанія мѣстностей и племенъ Кавказа“, въ которомъ разновременно печатались весьма цѣнные сообщенія о Кавказѣ и его обитателяхъ древнихъ классическихъ историковъ и писателей греческихъ, римскихъ, арабскихъ и, отчасти, грузинскихъ, армянскихъ и русскихъ. Но сообщенія иностранныхъ и мѣстныхъ авторовъ о богатомъ древностями Кавказѣ далеко еще не все исчерпаны и ждутъ еще своего обнародованія. Настоящая работа, переводъ К. Ф. Гана, представляетъ полную и подробную картину Мингрелии первой половины XVII вѣка и служитъ какъ-бы дополненіемъ къ весьма цѣнной работѣ переводчика напечатанной въ двухъ выпускахъ того же „Сборника“ подъ общимъ заглавіемъ „Извѣстія древнихъ греческихъ и римскихъ писателей о Кавказѣ“. Безъ такихъ переводныхъ матеріаловъ, въ виду отсутствія родной литературы у многихъ кавказскихъ народовъ и скудости лѣтописанныхъ сообщеній грузинскихъ и армянскихъ анналистовъ, всестороннее изученіе Кавказа и его древнихъ судебъ терпится очень много, и потому нельзя не быть признательнымъ редакціи „Сборника“ и ея сотрудникамъ за печатаніе такихъ трудовъ, которые дополняютъ сообщенія мѣстныхъ историковъ и, вмѣстѣ съ тѣмъ, вносятъ новый свѣтъ въ темныя страницы протекшей жизни нашихъ предковъ.

Арканджело Ламберти, въ качествѣ миссіонера, провелъ въ Мингрелии 18 лѣтъ, а именно—съ 1635 по 1653 годъ, и сообщенія его цѣнны тѣмъ, что составляютъ кропотливый и въ высшей степени добросовѣстный трудъ очевидца. Его „Описание Колхиды, называемой теперь Мингрелией“, было напечатано въ Неаполѣ въ 1654 году.

Онъ дѣлитъ свой трудъ на 36 главъ и въ каждой изъ нихъ касается той или другой стороны жизни мингрельцевъ и ихъ страны: даетъ прекрасный географическій очеркъ края, останавливается на происхожденіи колхидянъ и ихъ современнаго князя, говоритъ о сословіяхъ, жилищахъ мингрельцевъ, объ ихъ одеждѣ, пищѣ, гостепримствѣ, о состояніи у нихъ земледѣлія и способахъ обработки земли, знакомитъ читателя съ ихъ обычаями похоронными, тяжбыми, брачными, веденія войны, охоты, путешествія, времяпрепровожденія, вѣжливости, касается ихъ суевѣрій, ихъ духовенства, торговли, склонности къ воровству и, затѣмъ, посвящаетъ

ько главъ природнымъ богатствамъ страны, а также ея климату, рѣкамъ, рыбамъ, птицамъ, четвероногимъ, камнямъ и минераламъ, имъ и др. растеніямъ и колхидскому меду.

Авторъ, касаясь той или другой стороны колхидской исторіи, обладаетъ большую начитанность: онъ не только знакомъ съ классическими историками, писавшими о Колхидѣ и ея жителяхъ, но освѣдомленъ о томъ, кто изъ его ближайшихъ предшественниковъ что именно писалъ интересующемъ его краѣ.

Говоря о происхожденіи колховъ, Ламберти приводитъ по этому случаю справку изъ Амміана Марцеллина и Діодора Сицилійскаго, полагающую происхожденіе колхидянъ отъ египтянъ, и затѣмъ описываетъ обычаи мингрельскихъ обычаевъ, которые, по его мнѣнію, „совершенно похожи на древніе египетскіе обычаи и ясно подтверждаютъ происхожденіе мингрельцевъ отъ египтянъ“. Доводы автора о происхожденіи мингрельцевъ весьма любопытны, но, въ то же время, нѣсколько легкомысленны и совершенно непригодны для рѣшенія такого сложнаго вопроса, каково происхожденіе мингрельцевъ и, слѣдовательно, и ихъ соплеменниковъ — абхазцевъ вообще.

По мнѣнію нашего автора, причиною „благородныхъ“ и, вмѣстѣ съ ними, „жестокихъ“ нравовъ и обычаевъ мингрельцевъ является „природа мѣстности, гдѣ они живутъ“, и для доказательства этого ему достаточно, какъ мы уже знаемъ, цитировать Плинію: „Обычаи народовъ и націй на земномъ шарѣ почти отъ природы тѣхъ мѣстностей, гдѣ они живутъ“. Сурова и дика — и люди суровы и дики, пріятна и привлекательна — и населеніе благо и привлекательно! „Колхида и сурова, и пріятна, а потому и у жителей нравы благородны и жестоки...“

Но все это — мелочи, и не ими измѣряется несомнѣнное достоинство Ламберти, который, въ переводѣ К. Ф. Гана, является прекраснымъ образцомъ кавказской историко-географической и богословско-этнографической литературы: въ немъ заключается богатая жатва по специальности историка и географа, богослова и этнографа, и даже лингвиста, Ламберти тамъ и сямъ въ своемъ трудѣ приводитъ также и мѣстные названия и туземныя названія травъ, минераловъ и пр.

Карта Мингреліи исполнена прекрасно и хорошо издана. Переводъ выполненъ общедоступнымъ языкомъ.

М. Джанашвили.

К. МАРКОВЪ. Доисторическіе памятники Черноморскаго Кавказскаго побережья. „Зодчій“, 1911 г., № 22.

Замѣтка съ нѣсколькими иллюстраціями касается дольменовъ и другихъ древнихъ доисторическихъ построекъ, расположенныхъ вдоль Ново-Сухоумскаго шоссе. Кромѣ описанія внѣшняго типа построекъ, авторъ сообщаетъ о находкахъ внутри этихъ памятниковъ, когда последние были разрушены во время проведенія шоссеиной дороги.

К. М. КУРДОВЪ. Азербейджанскіе татары. Съ рис. и 3 диаграм. („Рус. Антропол. Журналъ“ за 1912 годъ, № 4, стр. 1—37). Москва 1913.

Авторъ подвергъ антропометрическимъ изслѣдованіямъ 150 субъектовъ мужского пола (въ возрастѣ 16—60 лѣтъ) азербейджанскихъ татаръ горныхъ участковъ Шемахинскаго уѣзда и г. Шемахи, и названіе выше статья его представляетъ собою изложеніе результатовъ этого изслѣдованія, которые приводятъ автора къ слѣдующему заключенію объ антропологическомъ типѣ азербейджанскихъ татаръ: „Мы можемъ такими словами обрисовать физическій обликъ азербейджанскихъ татаръ: брюнетъ средняго роста, съ удлиненной въ передне-заднемъ направленіи и низкой головой большихъ размѣровъ; лицо у нихъ среднее, съ открытымъ лбомъ и глазами, расположенными горизонтально; уши широкія. Туловище ихъ очень большихъ размѣровъ, съ средней окружностью груди. Руки длинные, ноги по длинѣ — среднія.

„Пользуясь методомъ А. А. Ивановскаго для выясненія степени сходства азербейджанскихъ татаръ съ другими антропологическими группами, видимъ, что они стоятъ особнякомъ и имѣютъ сходство III степени только съ грузинами по суммарнымъ о нихъ даннымъ и съ туркменами (Яворскаго). Нѣсколько болѣе отдаленное сходство наблюдается для моего матеріала съ персами и мезлеганцами (Данилова) и съ азербейджанскими татарами и курдами по суммарнымъ о нихъ даннымъ. Сходство это выражается 4—4½ „единицами разницы“, такъ что устанавливается несомнѣнная антропологическая связь для моихъ азербейджанскихъ татаръ не только съ грузинской и туркменской антропологической группой, но и съ, такъ называемой, курдо-персидско-азербейджанской группой. Еще болѣе отдаленное сходство, выражающееся 4½—5 „единицами разницы“ для моего матеріала, наблюдается съ удиными (Арутинова) и тато-горско-еврейской антропологической группой.

„Преобладаніе среди физическихъ признаковъ у азербейджанскихъ татаръ среднихъ размѣровъ показываетъ, что это — народность смѣшанная. При подробномъ анализѣ физическихъ признаковъ, этотъ фактъ метиса становится еще болѣе яснымъ и позволяетъ слѣлать заключеніе, что созданіи современнаго физическаго типа азербейджанскаго татарина принимали участіе два различныхъ элемента. Съ одной стороны, это былъ высокорослый настоящій брюнетъ, долихоцефаль съ низкой головой относительно небольшихъ размѣровъ; хамепрозонія у него выражена ясно, онъ — чистый лепторинъ и мезаземъ съ широкими ушами. Большое туловище съ средней окружностью груди, съ длинными руками и болѣе короткими ногами составляетъ его отличительную черту. Этотъ элементъ имѣетъ много общихъ чертъ съ персидской и туркменской группами. Съ другой стороны, въ созданіи современнаго типа азербейджанца принимали участіе среднерослый брюнетъ, мезоцефаль съ низкой головой, большихъ размѣровъ; по лицевому указателю онъ мезопрозонъ съ слабо выраженной лепториніей; скуластость у него выражена слабѣе, чѣмъ у перваго составнаго элемента, и уши среднія. Туловище также длинное съ болѣе развитой грудной кѣткой, съ длинными руками и средними ногами. Этотъ элементъ заключаетъ въ себѣ много чертъ, сближающихъ его съ грузинской антропологической группой. Такимъ образомъ, со-

е азербейджанскіе татары, согласно моимъ изслѣдованіямъ, суть, по моему, продуктъ метисаціи, съ одной стороны съ туркменами и ми, съ другой стороны—съ грузинами“.

Въ началѣ статьи дается краткій очеркъ жизни азербейджанскихъ Шемахинскаго уѣзда, кочевниковъ-скотоводовъ по преимуществу, въ отмѣчается любопытный фактъ постепеннаго вынужденнаго перемѣны этихъ кочевниковъ отъ скотоводства къ земледѣлію, благодаря односторонности, въ цѣляхъ закрѣпленія за собою лѣтнихъ пастбищъ (пастбищъ), постройки постоянныхъ жилищъ и производства небольшихъ участковъ земли.

А. Ф. Лайстеръ.

Г. Ф. Чурсинъ. Очерки по этнологіи Кавказа. 189 стр. in 8°. Тифлисъ Цѣна 60 коп.

„Кавказъ представляетъ богатѣйшее поле для научныхъ изысканій вѣдъ этнографіи и первобытной культуры. Сохранившіеся здѣсь остатки обломки давно пережитыхъ формъ экономическаго и общаго быта могутъ разсказать намъ полную глубину интереса по отношению долинъ вѣдъ культурной безпомощности и о тѣхъ приобритеніяхъ, которыя сдѣланы человѣческой мыслью въ неустанной борьбѣ за лучшее, болѣе обезпеченное существованіе. Изъ-подъ своеобразнаго покрывала народныхъ обычаевъ и вѣрованій, при свѣтѣ научнаго изслѣдованія, предъ нами всплываютъ яркія картины прошлаго человѣческой культуры. Въ этихъ памятникахъ былого человечество какъ-бы проходитъ предъ нами многовѣковый свой жизненный путь“—пишетъ авторъ въ предисловіи къ своему въ высокой степени интересному сочиненію. Однако, процессъ культуры, обезличивающей все своеобразныя этнографическія черты и особенности, съ теченіемъ времени все сильнѣе и глубже проникаетъ въ жизнь народовъ Кавказа, а потому съ теченіемъ этнологическихъ особенностей ихъ необходимо торопиться. Собираемый матеріалъ по этнологіи Кавказа собранъ уже въ различныхъ кавказскихъ изданіяхъ („Сборникъ матеріаловъ для описанія племенъ и племенъ Кавказа“, „Сборникъ свѣдѣній о кавказскихъ племенахъ“, „Извѣстія“ и „Записки Кавказскаго отдѣла Императорскаго Географическаго Общества“ и др.). Однако, въ большинствѣ случаевъ, все это—лишь сырой, необработанный матеріалъ, весьма цѣнный для спеціалиста-этнографа, но не представляющій достаточно широкаго и общаго интереса.

Нельзя поэтому не привѣтствовать появленія названнаго выше сочиненія Г. Ф. Чурсина, заключающаго въ себѣ рядъ очерковъ, прекрасно живо обрисовывающихъ наиболѣе выпуклыя черты быта, обрядовъ и вѣрованій, которыми окружаются у кавказскихъ народовъ тѣ стороны и явленія народной жизни. Всего въ книгѣ помѣщено 8 очерковъ, посвященныхъ „Культурнымъ переживаніямъ“, „Взаимоотношеніямъ у кавказскихъ народовъ“, „Культу земледѣлія“, „Легендамъ объ предвѣдѣніяхъ людяхъ“, „Легендарнымъ озерамъ на Кавказѣ“, „Обычаямъ при рожденіи ребенка“, „Свадебнымъ обычаямъ кавказскихъ народовъ“ и „Культу мертвыхъ на Кавказѣ“.

Въ каждомъ изъ этихъ очерковъ авторъ, съ поразительной добросовѣстностью и необыкновеннымъ вниманіемъ къ объектамъ своего изслѣдованія, описываетъ и изслѣдуетъ рядъ наиболее интересныхъ этнографическихъ фактовъ, относящихся къ названнымъ выше сторонамъ жизни и вѣрованій кавказскихъ народностей. Обнаруживая исключительную эрудицію въ богатомъ матеріалѣ по этнографіи Кавказа, которымъ преимущественно и пользуется, авторъ въ то же время весьма часто проводитъ аналогіи описываемымъ имъ чертамъ и обычаямъ кавказскихъ народностей изъ области быта и обрядовъ и народностей не-кавказскихъ, что нельзя не признать весьма цѣлесообразнымъ и продуктивнымъ методомъ изслѣдованія, допускающимъ возможность вывести рядъ заключеній о существовавшей нѣкогда общности естественно-историческихъ, географическихъ и историческихъ условій развитія тѣхъ народностей, обычаевъ и бытъ которыхъ наблюдаются аналогичные факты и вѣрванія.

Какъ для спеціалиста - этнографа, такъ и для всякаго, даже вѣнне знакомящагося съ этнологіей Кавказа, трудъ Г. Ф. Чурсина представляется весьма цѣннымъ и интереснымъ; онъ не только имѣетъ большое значеніе для этнографіи, какъ науки, какъ строго научный анализъ богатаго этнологическаго матеріала, касающагося народовъ Кавказа, но, несомнѣнно, будетъ способствовать также и привлеченію новыхъ работниковъ въ дѣло изученія этнографіи Кавказа, предъ которыми интересъ къ этой области кавказовѣдѣнія и къ значенію вскрываемыхъ ею фактовъ обнаружится впервые при чтеніи названной книги.

А. Ф. Ляйстеръ.



ХРОНИКА.

Обращеніе Природоохранительной Комиссіи И. Р. Г. О. Кавк. Отдѣломъ Г. О. получено слѣдующее обращеніе Постоянной Природоохранительной Комиссіи при Императорскомъ Русскомъ Географическомъ Обществе.

«Императорское Русское Географическое Общество, изучая уже болѣе наше отечество, неоднократно констатировало въ своихъ трудахъ тѣ большія измѣненія въ его природѣ, которыя происходятъ подъ вліяніемъ культуры.

Въ многочисленныхъ изслѣдованіяхъ О-ва имѣется длинный рядъ фактовъ и замѣтокъ, указывающихъ на исчезаніе первобытныхъ лѣсовъ, скалъ и проч., или на коренное измѣненіе ихъ характера. Подъ вліяніемъ культуры исчезаютъ не только отдѣльныя животныя и растенія, но грозятъ исчезнуть даже цѣлыя географическія явленія и среди прежде всего такія, какъ дѣвственныя ковыльные степи, сосновые на мѣловыхъ горахъ и другія, которыя въ предѣлахъ Европы уцѣлели до сихъ поръ только на необъятныхъ пространствахъ нашей родины, исчезнувъ на ней, останутся вѣчной загадкой для грядущихъ поколѣній. А между тѣмъ каждая изъ такихъ загадокъ является большимъ стимуломъ для развитія географическихъ дисциплинъ и основывающихся на нихъ практическихъ мѣропріятій, ибо полное познаніе настоящаго состоянія различныхъ формъ земной поверхности и предвидѣніе ихъ измѣненій въ будущемъ, крайне важное и для рациональной эксплуатаціи ихъ, невозможно безъ пониманія прошлаго этихъ географическихъ явленій.

Въ Европѣ и особенно въ Америкѣ уже давно признана вся важность и необходимость сохраненія въ неприкосновенномъ видѣ наиболѣе ценныхъ и важныхъ участковъ нетронутой природы. Совокупными силами многочисленныхъ союзовъ, обществъ и правительствъ образовано и дѣятельно охраняется и изучается большое число „памятниковъ природы“, начиная съ колоссальныхъ по площади и затратамъ национальныхъ парковъ Сѣв. Америки и кончая даже отдѣльными денниками и камнями въ Германіи.

„Россія не можетъ не примкнуть къ этому широкому движенію, идущему Западную Европу“, говоритъ въ статьѣ „Охрана памятниковъ природы“ одинъ изъ иниціаторовъ этого дѣла въ Россіи академикъ Бородинъ: „это нашъ нравственный долгъ передъ родиной, человѣкомъ и наукой. Мы уже поняли необходимость охранять памятники старины; пора намъ проникнуться сознаніемъ, что важнѣйшими изъ нихъ являются остатки той природы, среди которой когда-то сложилась наша государственная мощь, жили и дѣйствовали наши предки. Уничтожить эти остатки было бы преступленіемъ.“

„Сколько бы защитныхъ участковъ ни устроили у себя наши сосѣди и не въ состояніи замѣнить нашихъ будущихъ заповѣдниковъ, оставшихся на огромномъ пространствѣ въ двухъ частяхъ свѣта, мы сами обладаемъ въ своемъ родѣ единственныхъ сокровищъ при-

роды. Это—такіе же уники, какъ картины, напримѣръ, Рафаэля, — уникъ жить ихъ легко, но воссоздать нѣтъ возможности.

„Созданіе защитныхъ участковъ чрезвычайно важно и въ дѣлѣ педагогическихъ, такъ какъ обезпечиваетъ наличность объектовъ нагляднаго изученія природы. Что касается строго научнаго значенія защитныхъ участковъ, то едва ли стоитъ о немъ распространяться. Эти участки сохраняютъ намъ объекты для дальнѣйшаго, часто едва начатаго изслѣдованія, и даютъ незамѣнимый матеріалъ для рѣшенія многихъ серьезныхъ вопросовъ ботанической географіи, выдвинутыхъ наукою въ послѣднее время, какъ напр., вопросъ о естественной смѣнѣ растительныхъ формаций, о роли человѣка и т. п.

„Медлить съ этимъ дѣломъ нельзя въ виду особыхъ условій, которыхъ находится наша страна именно въ настоящую эпоху ускореннаго землеустройства и переселенія. Неотложнымъ является, напримѣръ, образованіе степныхъ заповѣдныхъ участковъ. Степные вопросы — наши, чисто русскіе вопросы, между тѣмъ именно степь, дѣйствишельно степь, мы рискуемъ потерять скорѣе всего. Въ научномъ отношеніи, конечно, не менѣе важны защитные участки въ лѣсахъ различныхъ типовъ“...

Послѣ доклада академика И. П. Бородина, изложеннаго въ упомянутой статьѣ, Императорское Русское Географическое Общество учредило особую Постоянную Природоохранительную Комиссію, съ цѣлью возбуждать интересъ въ широкихъ слояхъ населенія и у Правительства къ просьбамъ объ охраненіи памятниковъ природы Россіи и осуществлять дѣлѣ сохраненія въ неприкосновенности отдѣльныхъ участковъ или мѣстностей, а также и отдѣльныхъ видовъ растений и животныхъ, важныхъ въ научномъ отношеніи.

Глубоко убѣжденная въ томъ, что ея задачи не могутъ не быть дороги каждому, любящему свое отечество, Постоянная Природоохранительная Комиссія обращается ко всѣмъ съ горячимъ призывомъ принять посильное участіе въ этомъ національномъ дѣлѣ — сохраненія природнаго края, въ которое каждый можетъ и долженъ внести свою лепту.

Пропаганда любви и бережливаго отношенія къ окружающей природѣ, ея животнымъ, растениямъ, скаламъ и пр., описаніе и фотографированіе интересныхъ участковъ природы, видовъ растений и животныхъ и даже замѣчательныхъ чѣмъ-либо экземпляровъ ихъ, и затѣмъ доведеніе до свѣдѣнія Комиссіи объ этомъ представляется дѣломъ, доступнымъ каждому, и въ то же время наиболѣе обезпечивающимъ осуществленіе задачъ и желаній Комиссіи. За всякія сообщенія такого рода присылку соответствующихъ описаній и фотографій Комиссія будетъ только признательна.

Всѣхъ, интересующихся дѣломъ сохраненія природы, Комиссія приглашаетъ обращаться за справками, литературой, указаніями, советами и пр. по адресу: Императорское Русское Географическое Общество, Природоохранительная Комиссія, Демидовъ пер., домъ № 8а, С.-Петербургъ. Предсѣдатель Почетный Членъ Общества, Статсъ-Секретарь А. Ермоловъ. Товарищъ Предсѣдателя Академикъ И. П. Бородинъ. Секретарь В. А. Дубянской.

Положеніе о Постоянной Природоохранительной Комиссіи при И. Р. Г. О. денное Совѣтомъ Общества 5-го марта 1912 года.

1. При Императорскомъ Русскомъ Географическомъ Обществѣ учредена особая Постоянная Природоохранительная Комиссія.

2. Цѣль Комиссіи— возбуждать интересъ въ широкихъ слояхъ на- и у Правительства къ вопросамъ объ охраненіи памятниковъ въ Россіи и осуществлять на дѣлѣ сохраненіе въ неприкосновен- отдельные участки или цѣлыхъ мѣстностей, важныхъ въ бота- и зоо-географическомъ, геологическомъ и вообще въ физико-геогра- комъ отношеніяхъ, охраненіе отдельныхъ видовъ растений, живот- и пр.

3. Для осуществленія своей задачи Комиссія входитъ въ сношенія зными вѣдомствами, учрежденіями и лицами и вырабатываетъ мѣро- ія, могущія служить къ наилучшему достиженію цѣли, а также со- вуетъ образованію мѣстныхъ кружковъ и поддерживаетъ съ ними нія.

4. Въ составъ Комиссіи входятъ Предѣдательствующій въ Отдѣле- еографіи физической, Помощникъ его и Секретарь Общества, девять тавителей Императорскаго Русскаго Географическаго Общества по нію Совѣта послѣдняго на 4 года и представители разныхъ уче- Обществъ и правительственныхъ учреждений, участіе которыхъ бу- признано желательнымъ и на назначеніе которыхъ послѣдуетъ со- з этихъ учреждений.

5. Комиссія имѣетъ право увеличивать число своихъ членовъ по венному избранію, а также приглашать къ участию въ работахъ щихъ лицъ не только изъ числа Членовъ Общества, но и посторон- —пользующихся въ засѣданіяхъ совѣщательнымъ голосомъ.

6. Комиссія избираетъ изъ своей среды каждые четыре года Пред- еля и Секретаря изъ числа Членовъ Общества.

7. Сношенія по дѣламъ Комиссіи производятся или отъ имени Пред- еля Комиссіи, или отъ Вице-Предѣдателя Общества, смотря по ва- ости.

Къ охранѣ памятниковъ природы на Кавказѣ. Въ состоявшемся 18-го іюля г. соединенномъ засѣданіи Кавказскаго Отдѣла Императорскаго каго Географическаго Общества и секціи географіи XIII Съѣзда Рус- ь Естествоиспытателей и Врачей извѣстный дѣятель по охранѣ па- никовъ природы проф. Г. Конвенцъ (Hugo V.-Conventz) сдѣлалъ адъ на тему: „Ueber die Naturdenkmalpflege, besonders im Kauka- (Объ охранѣ памятниковъ природы вообще и на Кавказѣ въ част- и). Резюме доклада Конвенца слѣдующее:

„Къ мысли о необходимости охраны памятниковъ природы доклад- привели его занятія по изученію ископаемыхъ лѣсовъ и исчезав- ь видовъ современной флоры, въ особенности же—его путешествія азличнымъ странамъ и Россіи въ томъ числѣ.

Въ 1898 году онъ представилъ прусскому Министру Земледѣлія и дарственныхъ Имуществъ докладную записку, въ которой былъ из- нъ рядъ определенныхъ и практически исполнѣ осуществимыхъ мѣръ

къ учрежденію заказниковъ, охранѣ нѣкоторыхъ древесныхъ поро инвентаризаціи (приведенію въ извѣстность) памятниковъ природы и пр. Одновременно Конвенцъ передалъ Министру первую инвентарную книгу памятниковъ природы, составленную имъ для одной провинціи. Эта книга была опубликована Министромъ въ 1900 году подъ названіемъ „Памятная книжка для лѣсоводовъ“. Въ томъ же 1900 г. книжка эта была переслана въ С.-Петербургъ Имп. Рус. Геогр. Об-ву, которое распространило ее дальше и постановило обратиться къ естественно-научнымъ обществамъ съ просьбой о составленіи описей памятниковъ природы. Однако, въ то время идея эта успѣха не имѣла, такъ какъ почва для нея была, очевидно, не подготовлена. На международномъ конгрессѣ 1903 въ Парижѣ Конвенцъ усиленно подчеркивалъ то обстоятельство, что Россіи въ особенности надо спѣшить съ вопросомъ объ охранѣ памятниковъ природы, такъ какъ въ этой странѣ имѣется много большихъ площадей съ памятниками природы, которые можно было бы сохранить въ административномъ порядкѣ, почти безъ всякихъ расходовъ. Въ томъ же году русскій генеральный консулъ Островскій переслалъ Имп. Рус. Геогр. О-ву работы Конвенца, отмѣтивъ при этомъ, что его идеи встрѣтили сочувствіе во всѣхъ остальныхъ культурныхъ странахъ. Въ 1905 Имп. Моск. О-во Испыт. Прир. сдѣлало постановленіе о необходимости охраны памятниковъ природы, а на юбилейномъ Акклиматизаціонномъ Съѣздѣ проф. Г. Кожевниковъ подробно развилъ программу для проведенія въ жизнь мѣръ къ ихъ охранѣ.

Заслуга пробужденія интереса къ идеѣ охраны памятниковъ природы въ болѣе широкихъ кругахъ русскаго общества принадлежит несомнѣнно акад. Бородину, сдѣлавшему докладъ на эту тему на предѣльномъ Съѣздѣ въ Москвѣ. Подъ словомъ „охрана“ или, лучше, „попеченіе о памятникахъ природы“ (Naturdenkmalpflege) слѣдуетъ понимать стремленіе къ сохраненію памятниковъ въ природѣ, т.-е. характерныхъ особенностей родной природы: участковъ ландшафта, характерныхъ почвъ, геологическихъ обнаженій, растительныхъ и животныхъ ассоціацій, рѣдкихъ видовъ и особей и т. п. *Задача* попеченія о памятникахъ природы состоитъ въ отысканіи ихъ, изученіи и охранѣ. Поэтому рука объ руку съ охраной памятниковъ природы должно идти планомѣрное изученіе съответственной области. Нужно поставить себѣ *цѣлю* инвентаризацію, нанесеніе на карту и приготовленіе изображеній памятниковъ природы. Не все, конечно, подлежитъ опубликованію, но часть инвентарныхъ списковъ и результатовъ изслѣдованія желательно печатать.

Что касается *проведенія въ жизнь* идей попеченія (охраны) памятниковъ природы, то необходимо заинтересовать ими правительственные круги, земства, городскія и общественныя самоуправленія, войско (въ казачьихъ областяхъ), церковь, далѣе различныя общества и союзы, крупныхъ землевладѣльцевъ (вспомнимъ сдѣланное Ф. Фальцфейномъ), меценатовъ и др. Весьма важно далѣе пріобрѣсти симпатіи Бороны и Государственной Думы. Слѣдуетъ добиваться изданія закона, на основаніи котораго можно было бы образовывать на государственныхъ земляхъ заповѣдные участки (резерваты) большой площади. Далѣе слѣдуетъ въ законодательномъ порядкѣ обезпечить отъ полного уничтоженія памятники

ды, находящіяся на частной землѣ (путемъ принудительнаго отчужденія). Необходимо сохранить отъ истребленія различные животные и растительные виды и добиться полнаго запрещенія торговли ими. Для исполненія этой и другихъ задачъ необходима система штрафовъ.

Что касается Кавказа, то священной обязанностью современниковъ должно быть стремленіе возможно лучше сохранить его многочисленныя памятники природы, считаясь, само собою разумѣется, съ тремя экономическаго характера. Не нужно быть пророкомъ, чтобы сказать, что близко то время, когда Кавказъ откроется для оживленія сношеній и индустріи. Въ ожиданіи этого времени нужно позаботиться, чтобы выдающіяся красоты этого края не были уничтожены жемчужинами дорогами и заводами. Нужно разъ навсегда гарантировать отъ разрушенія нѣкоторые водопады и стремнины. Особенное вниманіе слѣдуетъ обратить на охрану и изученіе пещеръ съ ихъ природными и доисторическими памятниками. Большое значеніе имѣетъ сохраненіе участковъ и другихъ важныхъ въ научномъ отношеніи растительныхъ цѣпей (участковъ степи, полупустыни и проч.), равно какъ и отдѣльных теперь исчезающихъ видовъ. (Нѣкоторые шаги въ этомъ направленіи, уже предприняты Кавказ. Отдѣл. И. Р. Г. О., Академіи Наукъ, Уваровой, проф. Кузнецовымъ и отчасти увѣнчались успѣхомъ). Нельзя позаботиться о сохраненіи зубра и другихъ животныхъ, въ наше время сильно истребляемыхъ. Наряду съ уже существующею Комиссіею Кавказ. Отдѣл. И. Р. Г. О., нужно образовать подкомиссію; этимъ поимѣ слѣдуетъ избрать на мѣстахъ довѣренныхъ лицъ (попечителей, спондентовъ и пр.), такъ чтобы по всему Кавказу раскинулась сеть попечителей и сотрудниковъ, которые все время стояли бы на стражѣ памятниковъ природы. Такая организація значительно выиграла бы смыслъ укрѣпленія ея дѣятельности и пріобрѣтенія авторитета въ глазахъ населенія, если бы во главѣ ея, въ качествѣ почетнаго Попечителя стоялъ Намѣстникъ края, и такимъ образомъ всѣ правительственныя органы Кавказа считали своей обязанностью содѣйствовать цѣлямъ попечительства (комиссій) о памятникахъ природы“.

Въ томъ же засѣданіи были сдѣланы доклады: Д. И. Сосновскимъ на тему „Объ охранѣ памятниковъ природы на Кавказѣ“ и П. З. Виноградова-Никитинымъ на тему „Объ охранѣ памятниковъ природы въ Боржомѣ Великокняжескомъ имѣніи“.

Охрана памятниковъ природы на Кавказѣ. 24-го апрѣля 1913 г., въ засѣданіи Распорядительнаго Комитета Кавказ. Отд. И. Р. Г. О., Предсѣдатель Комитета при Отдѣлѣ Комиссій по охранѣ памятниковъ природы А. Х. Виноградовъ доложилъ перечень новыхъ памятниковъ природы, намѣченныхъ Комиссіею къ обращенію въ заказники. Такихъ памятниковъ природы предложено пять:

1) *Гунибское плато* представляетъ мѣстность, имѣющую огромный историко-географическо-историческій интересъ. Здѣсь встрѣчается много эндемичныхъ растительныхъ формъ, среди которыхъ наиболее интересна береза *(Betula Raddeana Trautv.)*. 2) Другимъ цѣннымъ памятникомъ природы Кавказа является *благородный лавръ (Laurus nobilis L.)*. Наиболее

обширные, сплошные насаждения его имѣются по склонамъ горъ Ур Самеба (въ Мингрелии и Гуріи). Одно изъ этихъ насаждений необходимо обратить въ заказникъ, въ виду того, что неумѣлая варварская эксплуатация лавра мѣстнымъ населеніемъ ведетъ къ быстрому уничтоженію прекраснаго представителя кавказской флоры. 3) Слѣдующимъ цѣннымъ памятникомъ природы Кавказа является *самшитъ* (*Buxus sempervirens*), который, къ сожалѣнію, истребляется самымъ немилосерднымъ образомъ. Комиссія находитъ необходимымъ выдѣлить въ заказникъ часть красныхъ насаждений самшита и тисса въ Ткварчельской дачѣ (въ хумскомъ округѣ). 4) *Крымская сосна* (*Pinus lagicio* Poig. var. *taurica*) довольно обычная въ Крыму, на Кавказѣ встрѣчается только въ одной мѣстности, именно въ Черноморской губ. близъ сел. Архипо-Осиновки. Значительныя насаждения крымской сосны одѣваютъ небольшое ущелье (ок. 2 вер. длины), извѣстное подъ названіемъ „Сосновой щели“. Ущелье Комиссія считаетъ необходимымъ обратить въ заказникъ. 5) *Сосна скалолюбивая* (*Pinus armena* C. Koch) встрѣчается на Кавказѣ лишь небольшими островками и сильно уничтожается населеніемъ, поэтому необходимо выдѣлить въ заказникъ участокъ этой сосны въ окрестностяхъ Сарыкамыша.

Распорядительный Комитетъ Отдѣла призналъ всѣ эти памятники кавказской природы безусловно требующими охраны.

Въ цѣляхъ выдѣленія и описанія новыхъ заказниковъ, а также проверки того, насколько дѣйствительной является охрана уже существующихъ заказниковъ, на средства Отдѣла были командированы для посѣщенія всѣхъ заказниковъ дѣйств. чл. Отдѣла Д. И. Сосновскій. Кроме того, по порученію Кавказ. Отдѣла И. Р. Г. О., дѣйств. чл. Отдѣла Ю. Н. Вороновъ выѣзжалъ въ Мазитское ущелье на Бозь-Дере (въ сѣверной части Елисаветпольской губ.) для работъ по обращенію этого ущелья, поросшаго рѣдкими кавказскими видами можжевельника въ заповѣдное.

Къ заповѣданію Лагодехскаго ущелья. Въ Постоянную Природоохранительную Комиссію при Императорскомъ Русскомъ Географическомъ Обществѣ поступило ходатайство члена ея проф. Н. И. Кузнецова о принятіи мѣръ къ охранѣ Лагодехскаго ущелья, въ виду того, что, дошедшимъ до него слухамъ, лѣса этого ущелья отданы на срубъ 6-му Кубанскому пластуному баталіону (см. „Труды Ботанич. Сада Имп. Юрьев. Универс.“, т. XIII, вып. 3—4, стр. 272). Въ виду этого Постоянная Природоохранительная Комиссія обратилась къ Кавказск. С.-Имп. Русск. Геогр. Общ. съ просьбой выяснить, насколько основательны указанные слухи и въ какомъ положеніи находится въ настоящее время вопросъ объ объявленіи Лагодехскаго ущелья заповѣдникомъ. По свѣдѣніямъ, наведенной Отдѣломъ въ Тифлисскомъ Управленіи Земледѣльч. Государственныхъ Имуществъ выяснилось, что по вопросу о признаваніи части Чіаурской казенной лѣсной дачи Лагодехскаго лѣсничества, площадью до 3500 дес., заповѣдной, Управленіе занято въ настоящее время заготовкой плана этой дачи для доставленія таковаго Уполномоченнаго Главноуправляющаго Землеустройствомъ и Земледѣліемъ на Кавказѣ.

никаких отпусковъ растущаго лѣса изъ верхней части Чіаурской никому не производится.

Систематическое изслѣдованіе Кавказа. 4-го мая 1913 г., подъ предѣльствомъ Е. Г. Вейденбаума, состоялось засѣданіе учрежденной при зкомъ Отдѣлѣ Император. Русск. Географич. О-ва комиссіи для отки программы систематическаго изслѣдованія Кавказа. Обсужда- представленныя въ комиссію записки Р. Г. Шмидта—„Объ изученіи на Кавказѣ“ и В. М. Савича—„Проектъ комиссіи для изученія лѣ- Кавказа“.

Р. Г. Шмидтъ указываетъ прежде всего на то огромное значеніе, имѣютъ озера въ экономической жизни края; озеро Гокча, имѣрь, приносятъ казнѣ ежегодной арендной платы не мѣнѣе 100 руб. Озера, особенно такія обширныя, какъ Гокча, играютъ въ то, важную роль въ качествѣ факторовъ, смягчающихъ кли- окружающей мѣстности. Поэтому является безусловно необходи- организовать систематическое научное изслѣдованіе нашихъ кав- ихъ озеръ, каковое, несомнѣнно будетъ имѣть крупное какъ прак- кое, такъ и научное значеніе. Слѣдуетъ замѣтить, что за послѣд- время на Кавказѣ наблюдается значительное повышеніе уровня воды въ верахъ. Извѣстная клинообразная надпись на скалѣ на оз. Гокчѣ до и поръ была надъ водой и могла быть прочитана; теперь она уже та подъ водой. Около Башкадыкляра часть бывшаго поля сраженія е въ настоящее время залита водой. Р. Г. Шмидтъ считаетъ необходи- , чтобы на оз. Гокчѣ была устроена прѣсноводная біологическая стан- что не потребуетъ особенно значительныхъ средствъ, такъ какъ помѣ- е для станціи могло-бы быть отведено въ имѣющемся въ сел. Еленов- омѣ, принадлежащемъ Главному Управленію Земледѣлія и Землеустрой- кромѣ того, рыбная инспекція предполагаетъ перевезти на оз. Гокчу рную лодку, которая могла-бы служить и нуждамъ станціи.

Въ центральной Россіи имѣется уже рядъ подобнаго рода біологи- ихъ станцій. Таковы: волжская біологическая станція въ Саратовѣ, та я же станція въ Астрахани, прѣсноводная біологическая станція ии проф. Бородина на оз. Селитерь, біологическая станція проф. Зафа близъ Москвы. Организацию дѣла и производство изслѣдованій оз. Гокчѣ Р. Г. Шмидтъ считаетъ всего болѣе желательнымъ пору- . Л. С. Бергу, извѣстному своими работами въ этой области. Комис- признала въ высшей степени желательнымъ осуществленіе намѣчен- въ докладѣ плана систематическаго изслѣдованія озеръ Кавказа и ичила Р. Г. Шмидту составить смету расходовъ на проведеніе про- едъ въ жизнь и войти въ сношенія съ Л. С. Бергомъ по вопросу объ утѣи его въ этомъ дѣлѣ.

Докладъ В. М. Савича объ изслѣдованіи лѣсовъ Кавказа обра- тить вниманіе на усиливающееся изъ года въ годъ истребленіе лѣ- въ богатствѣ Кавказа и на необходимость принятія серьезныхъ мѣрь тивъ такого истребленія. Практикующагося на Кавказѣ система эксплоа- ин лѣсовъ является далеко не рациональной, такъ какъ основывается шаблоннахъ, установленныхъ для лѣсовъ равнинной полосы Россіи и

непригодныхъ для лѣсовъ Кавказа. Комиссія постановила передать докладъ В. М. Савича А. Х. Роллову, Ю. Н. Воронову и Д. И. Сосновскому съ просьбой разработать планъ ближайшихъ практическихъ мѣропріятій по научному изслѣдованію типовъ лѣсныхъ насажденій на Кавказѣ, также составить смѣту потребныхъ для этого расходовъ.

Въ состоявшемся 8 мая засѣданіи Распорядительнаго Комитета Ка Кавказскаго Отдѣла Импер. Русск. Географ. О-ва постановленія комиссіи были одобрены, причѣмъ въ пользу необходимости систематическаго научнаго изслѣдованія озера Гокчи были выдвинуты доводы какъ чисто-научнаго, такъ и общественно-экономическаго характера.

Вопросы географическаго изслѣдованія Кавказа. Передъ открытіемъ состоявшагося лѣтомъ 1913 г. въ г. Тифлисѣ XIII Съѣзда Р. Е. п. Вр. подсекціей географіи Съѣзда былъ выработанъ списокъ программныхъ вопросовъ, обсужденіе и разрѣшеніе которыхъ на Съѣздѣ подсекціи признавала особенно желательнымъ. Вопросы эти слѣдующіе: 1) Обводненіе и регистрація водныхъ богатствъ Кавказа; 2) Необходимость организаціи всесторонняго систематическаго изслѣдованія Чернаго и Каспійскаго морей; 3) Явленія денудациі на Кавказѣ; 4) Происхожденіе лессовидныхъ образованій на Кавказѣ; 5) Вулканы Армянскаго нагорья; 6) Измѣненіе береговъ Чернаго и Каспійскаго морей; 7) Необходимость изученія дельтъ кавказскихъ рѣкъ; 8) Селевые явленія на Кавказѣ; 9) Карстовыя явленія на Кавказѣ и желательность ихъ регистраціи; 10) Необходимость организаціи систематическаго изученія ледниковъ Кавказа; 11) Границы древняго оледенѣнія на Кавказѣ; 12) Грязевые вулканы и періодическая дѣятельность ихъ на Кавказѣ; 13) Необходимость систематическаго изслѣдованія кавказскихъ озеръ въ физико-географическомъ отношеніи; 14) Площадь снѣгового покрова и положеніе снѣговой линіи въ различныхъ областяхъ Кавказа и Закавказья; 15) Необходимость систематическаго изслѣдованія песковъ Кавказа; 16) Почвы Кавказа и закономерность ихъ распредѣленія; 17) Желательность составленія рельефныхъ картъ Кавказа.

Ботанико-географическое изслѣдованіе Южнаго Закавказья. Занимавшіеся въ послѣднее время вопросомъ о классификаціи фито-географическихъ областей Кавказскаго края въ связи съ исторіей происхожденія и развитія кавказской флоры, дѣйств. члену К. О. И. Р. Г. О. Юр. Н. Воронову удалось выяснитъ кардинальное значеніе для рѣшенія этихъ проблемъ изученія степени и границъ вліянія на кавказскую флору двухъ мощныхъ центровъ развитія степной и горно-степной флоры—нагорій Ирана и Арменіи. Южное Закавказье въ однихъ своихъ частяхъ носитъ преобладающій характеръ Иранскаго, въ другихъ—Армянскаго нагорья, и оба эти вліянія должны входить въ контактъ въ той части Араксской долины, гдѣ заканчиваются отроги Антитавра. Съ цѣлью изслѣдованія этого вопроса на мѣстѣ, Ю. Н. Вороновъ, на средства К. О. И. Р. Г. О., совершилъ лѣтомъ 1913 года рядъ поѣздокъ въ южные уѣзды Эриванской губерніи, главнымъ образомъ—Сурмалинскій, и, повторно, въ разные времена года изслѣдовалъ долину Аракса отъ

мана до Джульфы. Весь этотъ районъ является весьма неполно цованнымъ, а между тѣмъ знакомство съ нимъ является насущно одимымъ для разрѣшенія рядъ коренныхъ вопросовъ фито-географіи за и происхожденія его флоры.

Восхожденія на Казбекъ въ 1913 году. 23-го іюля изъ Владикавказа отпавлена первая за сезонъ экспедиція на вершину Казбека, въ ой приняли участіе: голландскій геологъ Ванъ-деръ-Блюгъ, итальянскій инженеръ г. Гіонни и членъ-сотрудникъ Русскаго Горнаго Общества г. Лучковъ, шедшій руководителемъ съ проводникомъ Русскаго Общества Михаиломъ Циклаури. 25-го іюля, въ 11 часовъ утра, экспедиція, при благопріятной погодѣ, благополучно достигла вершины, пробивъ на этотъ путь всего 5 часовъ вмѣсто обычныхъ 8—9.

7-го августа состоялось восхожденіе на вершину Казбека группы состоявшей изъ 5 туристовъ и 8 проводниковъ и носильщиковъ. Участники были: М. П. Преображенская, Е. С. Свѣшникова, Н. А. Гредель, д-ръ Томасъ (изъ Франціи) и Я. И. Фроловъ. Путникамъ удавалось въ 11 час. 35 мин. дня добраться до вершины Казбека. Но лишь когда цѣль была достигнута, какъ въ ту-же минуту началась свѣжатель (въ видѣ крупы), смѣнившаяся затѣмъ довольно крупнымъ дождемъ и сопровождавшаяся сильной грозой. Путники съ ясностью ощущали окружающую электрическую атмосферу въ видѣ шуршанія листьевъ, пѣнія палокъ и т. п. Изъ-за мятели кругомъ, конечно, ничего не было видно. Вслѣдствіе этого трое изъ туристовъ (Свѣшникова, Гредескулъ и д-ръ Томасъ) вмѣстѣ съ своими проводниками, затративъ 10—15 мин. на вершинѣ, стали спускаться внизъ, а двое (М. П. Преображенская и Я. И. Фроловъ) вмѣстѣ со своими рабочими, несмотря на саванныя крайне неблагопріятныя условія, занялись сперва осмотромъ поставленной въ прошломъ году М. П. Преображенской на вершинѣ Казбека метеорологической будки (снаружи и внутри), а затѣмъ занялись дополнительнымъ укрѣпленіемъ, съ цѣлью сдѣлать ее болѣе устойчивой противъ бурь и вѣтровъ. Черезъ 2 часа и они, сдѣлавъ свою работу, начали спускаться внизъ.

Несмотря на грозу и мятель, спускъ къ Ермоловской будкѣ всѣхъ участниковъ совершился вполне благополучно, чего нельзя не приписать опытной помощи, опытности и искусству проводниковъ, особенно Михаила Циклаури. Первая группа путниковъ достигла Ермоловской хижины въ 5 часовъ вечера, а вторая въ 7 час. веч. Затѣмъ д-ръ Томасъ въ тотъ-же день спустился и къ Девдораку, а остальные сдѣлали это на другой день, оставшись переночевать въ Ермоловской хижинѣ, на высотѣ которой въ эту ночь продолжалась ненастье и электрическія явленія.

Во время восхожденія было произведено вскрытіе метеорологической будки, установленной на вершинѣ Казбека М. П. Преображенской въ 1911 г. по порученію К. О. И. Р. Г. О., для осмотра находящихся въ ней термометровъ. Результаты „наблюденій“ нельзя не признать плачевными. Стеклянный столбъ минимальнаго термометра находился среди разорваннаго столба спирта и показывалъ только 10 гр. ниже нуля, чего, конечно, не можетъ быть. Максимальный термометръ показывалъ 1 гр. тепла, чего

также не можетъ быть. Самы инструменты—цѣлы. Въ виду этого минимальный термометръ былъ замѣненъ другимъ, однако не провереннымъ. Затѣмъ вся будка была приведена въ первоначальное свое положеніе и нѣсколько укрѣплена.

12-го августа совершенно восхожденіе на вершину Казбека преподавателемъ Пятигорской мужской гимназіи Л. А. Лать, съ проводникомъ Русскаго Горнаго Общества Хуцѣвымъ. Г-нъ Лать вышелъ изъ Ермоловской хижины 12-го августа въ 4½ ч. утра и достигъ вершины 12½ ч. дня, при температурѣ плюсъ три градуса.

18-го августа совершенно восхожденіе на вершину Казбека г. Синюховымъ. Прибывъ во Владикавказъ въ іюль, г. Синюховъ принялъ участіе въ рядѣ экскурсій Владикавказскаго отдѣленія Русскаго Горнаго Общества. Затѣмъ, дѣйствуя по указаніямъ членовъ о-ва, онъ перешелъ на Девдоракскій ледникъ; 18-го августа въ 8 ч. 20 м. утра, при сильной вѣтрѣ, онъ вышелъ изъ Ермоловской хижины съ проводникомъ о-ва Илико Хуцѣвымъ и въ 1 ч. 20 м. дня былъ на вершинѣ, употребивъ на восхожденіе пять часовъ.

Восхожденіе на Орцвери. Съ правой стороны Гергетскаго ледника (его верховья), противъ конуса Казбека возвышается массивъ снѣжной вершины Орцвери (двѣ головы), несмотря на свою живописность до сихъ поръ, почему-то, не привлекавшій горвосходителей. Попытки взойти сюда, правда, дѣлались, но онѣ были безрезультатны. Лишь въ 1913 году членомъ Русскаго Горнаго Общества М. Галкинымъ, экскурсировавшимъ въ районѣ Казбека, совершенно было первое восхожденіе. 21-го іюля г. Галкинъ съ проводникомъ общества Л. Пиклаури и мѣстнымъ охотникомъ Л. Кушавили вышли со ст. Казбека и, подъ проливнымъ дождемъ, заночевали у нижней оконечности ледника. 22-го іюля, въ 4 ч. утра, г. Галкинъ вышелъ съ мѣста ночлега направляясь по правой сторонѣ. Восхожденіе было начато отъ первой осыпи прямо на вершину, которую удалось достигнуть къ 7 ч. утра. Погода была ясная, но вершина Казбека закрыта облаками. Съ вершины открывался грандіозный видъ на окрестныя высоты. Послѣ вивъ на вершинѣ каменный туръ, г. Галкинъ перешелъ на вторую вершину Орцвери. Итти пришлось по крутому скату, прибѣгая къ помощи кнута и ледоруба, такъ какъ крутизна паденія и масса снѣга дѣлали невозможнымъ обвалъ. Встрѣчались замѣчательно причудливой формы скалы. Въ 11 часовъ дня была достигнута и вторая вершина. Густой туманъ въ даль возможности ориентироваться и спуститься по западному склону. Въ 4 часа дня г. Галкинъ былъ на мѣстѣ ночлега.

Восхожденія на Эльбрусъ въ 1913 году. Трое членовъ Русскаго Горнаго Общества (С. Я. Голубевъ, г. Раковскій и М. М. Галкинъ) 24-го іюля начали восхожденіе на Эльбрусъ со стороны Азау, уйдя безъ проводниковъ съ двумя носильщиками. Въ 3 ч. дня турнета достигла на высотѣ 4100 метровъ, скалы, извѣстныхъ подъ именемъ „привѣтъ 11-ти“. Здѣсь заночевали и оставили носильщиковъ. Поздно ночью 25-го іюля экспедиція двинулась къ юго-восточной вершинѣ. На вѣ

4500 метровъ М. М. Галкинъ отдѣлился отъ своихъ товарищей, г. Раковскій и Голубевъ продолжали путь и въ 9 час. утра ли вышей точки. Путь, по ихъ словамъ, былъ не труденъ. Температура — минусъ 11 гр. Цельсія. Пробывъ на вершинѣ два часа и оставивъ свои визитныя карточки, туристы стали спускаться внизъ. Обратный путь едва не завершился катастрофой. Г. Голубевъ на конусѣлся и полетѣлъ внизъ, увлекая за собою г. Раковского, который о скоро оправился. Попытки г. Голубева дѣйствовать ледорубомъ ни результата и при одномъ изъ ударовъ онъ упустилъ ледорубъ. Падѣвъ около 70 саж., онъ ударился о скалы, потерялъ сознание, но частью, остановился. Спасла мягкая теплая одежда и г. Голубевъ спасся небольшими ссадинами и ушибами, отъ которыхъ скоро оправился. Отъ Эльбруса туристы совершили продолжительное путешествіе альпийскому горному району, а затѣмъ — по Сванетіи.

Въ двадцатыхъ числахъ іюня во Владикавказъ прибыли члены Русскаго Географическаго Общества г.г. Вильямсъ Джонсъ, Вильямсъ Герольдъ Ребернъ и Джемсъ Ридъ Юнгъ, обратившіеся за содѣйствіемъ въ предполагаемой ими экскурсіи по Кавказу къ Владикавказскому отдѣленію Русскаго Горнаго Общества. Съ этою цѣлью съ ними выѣхалъ членъ-сотрудникъ Об-ва Р. И. Мартинсонъ. Экспедиція началась іюня поѣздкой на Цейскій ледникъ. Здѣсь и затѣмъ въ дальнѣйшій путь ими былъ совершенъ рядъ серьезныхъ восхожденій. Черезъ Ссонскій перевалъ экспедиція проникла затѣмъ на южный склонъ, шла по всей Сванетіи и, наконецъ, уже въ августѣ мѣсяцѣ черезъ перевалъ Донгузъ-Орунъ перешла въ ущелье Баксана. Экспедиція, длжавшаяся почти два мѣсяца, закончилась восхожденіемъ на вершину Эльбруса, совершеннымъ 11-го августа при чрезвычайно благоприятныхъ условіяхъ и совершенно ясной погодѣ.

Ученая экспедиція къ курдамъ. Въ Петербургѣ 25-го апрѣля 1913 г. по предѣательствомъ проф. Н. И. Веселовскаго, въ засѣданіи Военнаго отдѣленія Императорскаго Русскаго Археологическаго Общества А. А. Лорисъ-Калантаръ сдѣлалъ докладъ о поѣздкѣ въ Эриванскую губ. для изслѣдованія развалинъ церкви Импрзекъ и памятниковъ армянскаго и Нахичеванскаго уѣздовъ. Докладъ былъ иллюстрированъ богатою коллекціею диапозитивовъ. Докладчику подл сильнымъ интересомъ пришлось производить изслѣдованія въ малоизвѣстныхъ областяхъ нашей пограничной полосы съ Турціей среди племени курдовъ. Въ результатѣ записанъ рядъ преданій и молитвъ, дающія болѣе полное освѣщеніе религіи іезидовъ. По мнѣнію докладчика, живущее въ здѣсь курдское племя переселилось сюда лишь съ XIX столѣтіемъ. Археологическіе памятники и надписи, изслѣдованные докладчикомъ, были исключительно армянскіе.

Каспійская Научно-промысловая экспедиція. Лѣтомъ 1913 г. на пароходѣ „Або“, общества „Кавказъ и Меркьюрий“, работала на Каспійскомъ морѣ научно-промысловая экспедиція, командированная на четыре мѣсяца въ Управление Землеустройства и Земледѣлія. Экспедиція занима-

лась изслѣдованіемъ жизни каспійской сельди и сельдяного промысла подъ руководствомъ профессора Н. М. Книповича, въ составѣ девяти старшихъ и младшихъ специалистовъ по рыболовству.

Землетрясенія на Кавказѣ въ 1913 году. 23-го января ощущалось сильное землетрясеніе съ интенсивными подземными толчками, продолжительностью въ 15 секундъ, въ г. Шемахѣ. Населеніе высыпало на улицу; ущія были освобождены отъ занятій.

24-го февраля, около 9 ч. вечера ощущалось сильное колебаніе почвы въ Ахалкалакахъ. 12-го марта, между 5 и 6 часами вечера ощущалось сильное колебаніе почвы въ Дербентѣ, Геокчаѣ и Шемахѣ. Въ то же время ощущалось сильное землетрясеніе, продолжавшееся 30 секундъ, въ Кутурь-Кюринскомъ участкѣ Дагестанской обл. Въ с. Цмурѣ во многихъ домахъ потрескались стѣны, нѣсколько домовъ разрушилось совсѣмъ и провалилась крыша арестнаго помѣщенія участка ваго управления. Въ сел. Цицегѣ разрушено 13 домовъ, въ сел. Ялцуга 11 и въ сел. Хпитарѣ 2 дома. По счастливой случайности человѣческихъ жертвъ не было. Старожилы не помнятъ такого сильнаго землетрясенія. Въ Гювейскомъ участкѣ въ селлахъ: Улугатанѣ разрушено 14 домовъ: Будкентѣ—3, Шехикентѣ—6, Исникѣ—1, Асаликентѣ—3, Цилейгунѣ—Орталетали—2, Татараханкентѣ—2, Касумкентѣ—3, Киркѣ—3; въ названныхъ селлахъ почти всѣ дома дали трещины; задавленъ трехлѣтній мальчикъ, тяжело ушиблена женщина, три дѣвочки легко, погибло несколько головъ скота. Оставшіеся безъ крова устроены; ушибленнымъ медицинская помощь оказана; комиссія подъ предсѣдательствомъ начальника округа при участіи областного инженера, податного инспектора, начальника участка и повѣренныхъ отъ населенія приступила къ подробному обслѣдованію. Землетрясеніе это, получившее названіе „кавказскаго“, превосходно отмѣчено аппаратами сейсмической станціи Пулковской обсерваторіи. Запись получилась весьма яркая, давшая возможность опредѣлить очагъ землетрясенія отъ Пулкова въ разстояніи 2,200 километровъ. Очагъ расположенъ къ востоку отъ Тифлиса, по 42 градусомъ сѣверной широты и 46 градусомъ восточной долготы. Землетрясеніе, само по себѣ не сильное, вызвало, однако, катастрофическія разрушенія. Объясняется это тѣмъ, что эпицентръ его былъ заложенъ недалеко отъ поверхности земли.

7-го апрѣля, въ началѣ седьмого часа утра, обитатели Мангли были разбужены сильными подземными толчками. Особенной силой отличался второй толчекъ, при которомъ колебаніе почвы продолжалось около полминуты. Спустя минуты три—короткій, небольшой силы толчекъ, черезъ часъ—вновь сильный толчекъ, продолжительностью около десяти секундъ. При сильныхъ толчкахъ хлопали и открывались двери, сильно качались всячіе предметы, сыпалась черепица съ крыши, отваливалась штукатурка стѣнъ и т. п. При двухъ первыхъ толчкахъ ясно былъ слышенъ подземный гулъ. Въ тотъ же день, около 7 часовъ утра, ощущалось землетрясеніе продолжительностью болѣе 1 минуты и въ Делижанѣ. Колебанія почвы продолжались до полудня. Въ нѣкоторыхъ домахъ стѣны дали трещины.

Въ тотъ же день въ Тифлисѣ первое и самое сильное колебаніе ощущаемо въ 6 ч. 13 м. 15 сек. утра по мѣстному времени и продолжилось около 10 сек. Землетрясеніе это по интенсивности колебанія было не менѣе, чѣмъ 29-го сентября прошлаго года, а по продолжительности—болѣе. Сперва ощущался толчекъ, затѣмъ колебаніе, зашшееся новымъ сильнымъ толчкомъ. Отъ перваго же толчка населеніе проснулось и многіе, живущіе на правомъ берегу Куры, въ паникѣ страхъ выбѣжали полуодѣтые на улицы. Землетрясеніе сопровождалось качаніемъ мебели, кроватей и др. предметовъ, звономъ колоколовъ и посуды и стукомъ дверей, которыя сами отворялись; съ такой силой землетрясеніе ощущалось въ Давидовской части города, домахъ съ потолка сыпалась гажка, а нѣкоторые ветхіе дома дали трещины въ стѣнахъ. Вторично землетрясеніе повторилось въ половинѣ 7-го часа утра и затѣмъ еще два раза днемъ, но съ значительною силой. По свѣдѣніямъ Тифлисской Физической Обсерваторіи, направленіе землетрясенія было съ юго-запада на сѣверо-востокъ, съ эпицентромъ немного далѣе ста километровъ отъ Тифлиса, т. е. около 100 верстъ. Всѣ бывшія 7-го апрѣля землетрясенія носили характеръ вулканическій и, по своему происхожденію, принадлежатъ къ тектоническимъ. Первое землетрясеніе, по опредѣленію Обсерваторіи по шкалѣ Фореля, была отъ четырехъ до шести балловъ въ зависимости отъ наблюденія. Землетрясеніе на лѣвомъ берегу Куры слабо ощущалось, а на правомъ берегу чувствовалось тѣмъ сильнѣе, чѣмъ ближе къ Кавказской горѣ. Всѣ приборы сейсмическаго отдѣленія Тифлисской Обсерваторіи во время перваго землетрясенія вышли за прецисію, а у трехъ наиболѣе чувствительныхъ приборовъ академика Б. Голицына оказались ешибленными изъ своихъ гнѣздъ перья, а одинъ приборъ Цельнера, наименѣе чувствительный, далъ послѣ землетрясенія. Обсерваторія разослала анкету разнымъ лицамъ живущимъ въ различныхъ мѣстахъ города, съ просьбой дать отвѣтъ на вопросы анкеты. По полученіи всѣхъ отвѣтовъ они будутъ опубликованы. Сообщенія о землетрясеніи были получены также изъ Эрзурана, Гудаура, Александрополя, Ахалкалакъ, Елисаветполя и Тбилиси.

2-го апрѣля, въ 6 час. утра, въ Тифлисѣ чувствовалось землетрясеніе, выразившееся въ довольно рѣзкомъ вертикальномъ толчекѣ, продолжавшемся секунды 2—3.

Вулканическое изверженіе на Каспійскомъ морѣ. Въ ночь на 16 августа близь острова Свиного, на островѣ Глиняномъ, командирами пароходовъ наблюдалось вулканическое изверженіе. Минутъ 15 изъ-подъ поверхности воды прорывался огненный столбъ, достигавшій значительной высоты. Затѣмъ пламя прекратилось и, въ теченіе нѣкотораго времени, видѣнъ былъ густой дымъ, бьющій столбомъ изъ-подъ острова. Глиняный лежитъ въ 7½ миляхъ отъ сѣверо-западной оконечности острова Булла и въ 20,8 мил. на западъ отъ Баку. Величиною островъ въ версту съ лишнимъ, а шириною чуть меньше. Съ восточной стороны онъ возвышенъ и имѣетъ изрытую глинистую

почву, а съ юго-запада полого опускается къ морю и оканчивается чаной косой.

12 іюня 1860 г., въ 11 ч. веч., на самомъ островѣ было огненнѣе изверженіе, которое видно было и въ Баку, и въ устьяхъ р. Куры, болѣе чѣмъ за 60 миль. Въ обоихъ этихъ пунктахъ, кромѣ видимаго изверженія, былъ слышенъ подземный гулъ. Въ это время весь бакинскій рейдъ былъ настолько ярко освѣщенъ, что можно было совершенно отличить всѣ суда, стоявшіе тогда на рейдѣ. Очевидецъ этого явления поручикъ Петровъ въ своемъ официальномъ донесеніи говоритъ о этомъ слѣдующее: „Въ тотъ моментъ, когда я увидѣлъ изверженіе, представлялось высокимъ и широкимъ столбомъ сильно извергающаго пламени. Надъ пламенемъ разстилалась горизонтальною полосою темная масса густого дыма. Минуть черезъ 10 пламя, постепенно уменьшаясь, погасло, затѣмъ еще два раза возобновлялось на нѣсколько минутъ, но масса огня была меньше и ниже. Во время изверженія слышны были два легкихъ колебанія почвы и гулъ какъ-бы отъ очень отдаленнаго грома“.

Обмелѣніе Каспійскаго моря. Каспійское море непрерывно и замѣтно мелѣетъ. Въ послѣднее время, по словамъ „Гер.“, въ бакинскіе доки могутъ заходить суда съ осадкой въ 6³/₄ фута, между тѣмъ какъ въ прошломъ году заходили туда суда съ осадкой въ 7¹/₂ футовъ. Въ дальнѣйшемъ, вѣроятно, придется доки углублять. Обмелѣніе моря сильно затрудняетъ на сваяхъ пристаней и купаленъ. Мелѣетъ равномерно все море, свѣдѣніямъ моряковъ, сильно обмелѣлъ Красноводскій заливъ и нѣкоторые изъ находящихся тамъ пристаней не могутъ уже служить цѣлю пароходства. Мелѣетъ и Петровская бухта.

Циклонъ. Въ г. Грозномъ, Терской области, 7-го іюля 1913 г. разразившійся надъ городомъ циклонъ съ сильнымъ ливнемъ причинилъ немалый ущербъ. На базарѣ образовавшимся воздушнымъ смерчемъ разметало постройку столоваго ряда (обжорку). Сила вѣтра была настолько велика, что крышу тридцати-саженной въ длину постройки подняло на воздухъ и снесло въ сторону сажень на 15-ть. Во многихъ мѣстахъ въ городѣ поломаны большія деревья, снесены заборы дворовъ. Особенно много страдало домовъ на слободкѣ. Убытки, причиненныя циклономъ, оцениваются въ 20 тысячъ.

Новый источникъ въ Ессентунахъ. Послѣ долгихъ и упорныхъ геологическихъ работъ по изысканію новыхъ источниковъ на крупнѣ, инженеру Я. В. Лангвагену лѣтомъ 1913 г. удалось напасть на мощную струю минеральной воды въ нижней части парка у подножія Шелочной горы. Источникъ минеральной воды, типа стараго № 4, съ силой 7.000 ведеръ въ сутки, ударилъ въ скважину буровой № 401, но на другой день добыча воды палъ до 5.000 ведеръ. Источникъ изобилуетъ массовымъ выдѣленіемъ свободного углекислаго газа. По слухамъ, А. В. Лангвагенъ намѣренъ въ цѣляхъ изысканія болѣе мощнаго русла этой воды, продолжать работы на мѣстѣ новаго источника.

Цкаллубскія минеральныя воды. По распоряженію Намѣстника Кавказа въ 1913 года Химической лабораторіей при Управленіи медицинской гражд. вѣдомства на Кавказѣ было предпринято радіологическое и химическое изслѣдованіе извѣстныхъ въ Кутаисской губ. Цкаллубскихъ минеральныхъ источниковъ, находящихся въ 10 вер. отъ Кутаиса, въ сел. губо. Радіологическое изслѣдованіе, а также нѣкоторыя физическія и химическія опредѣленія, были произведены на мѣстѣ, у самыхъ источниковъ въ періодъ времени отъ 30 апрѣля по 6 мая (включ.). Химическое изслѣдованіе производится въ настоящее время въ лабораторіи Управления медіц. частью и еще не закончено.

Радіоактивность опредѣлялась усовершенствованнымъ приборомъ — гактоскопомъ“ Engler'a и Sievekins'a. Степень же радіоактивности выражена въ единицахъ Mache. Въ источникахъ № 1 (Старая баня), № 2 (Кодисъ-цкали), № 3 (Губернаторская баня), № 4 (Архіерейская баня) (Желудочн. источникъ) радіоактивность опредѣлялась два дня (четыре дня), причемъ каждый день по 3 раза: утромъ отъ 6—8 ч., днемъ отъ 1—3 ч. и вечеромъ отъ 6—8 час.; въ прочихъ же источникахъ, а именно: № 6 (Новая баня), № 7 (Аркоульскій источникъ), № 8 (Мельничн. источникъ), № 9 (Большая баня), № 10 (холодный питьевой родникъ) же въ рѣкѣ Цкаллубо — изслѣдованія производились въ теченіе однихъ дней въ вышеуказанные часы; послѣдняя группа источниковъ изслѣдовалась менѣе продолжительно въ виду, съ одной стороны, совершеннаго неустройства, съ другой — въ виду краткости времени, бывшаго въ распоряженіи изслѣдователя.

При изслѣдованіи получены слѣдующіе результаты:

	Т° воды у выхода изъ земли.	Средняя суточная радіоактивность, выраж. въ единиц. Mache.
№ 1. Старая баня	34° (33) С	4,23
№ 2. Кодисъ-цкали	32° С	6,79
№ 3. Губернаторская баня	33° С	4,31
№ 4. Архіерейская баня	32° С	5,42
№ 5. Желудочный источникъ	30° С	6,71
№ 6. Новая баня	32° С	3,93
№ 7. Аркоульскій источникъ	33° С	5,98
№ 8. Мельничн. источникъ	33° С	3,76
№ 9. Большая баня	33° С	3,28
№ 10. Холодный питьевой родникъ	14° С	0,62
№ 11. Вода изъ рѣчки Цкаллубо у истока	17° С	1,35
№ 12. Вода изъ рѣчки Цкаллубо въ районѣ мѣстонахожденія теплыхъ родниковъ	17° С	1,79

Въ утренніе часы во всѣхъ источникахъ радіоактивность нѣсколько меньше; чѣмъ въ срединѣ дня и къ вечеру. Больше всего вода насыщена радіоактивностью съ 12—2 ч., къ вечеру же степень радіоактив-

ности уменьшается въ той или иной степени. Рѣзкія колебанія радиоактивности обнаружены въ источникахъ 2 и 5, между тѣмъ, какъ въ источникахъ 4, 6 и 7 цѣлый день насыщена почти въ одинаковой степени радиоактивной эманацией. При помощи указанного выше аппарата „фототактоскопа“ была опредѣлена радиоактивность воздуха въ купальняхъ источниковъ 1, 2, 3 и 4. Получились слѣдующіе результаты:

Одинъ литръ воздуха содержитъ радиоактивной эманации, выраженной въ единицахъ Mache:

Въ Старой банѣ	0,12
Въ Кодисъ-цкали	0,02
Въ Губернаторской банѣ	0,06
Въ Архіерейской банѣ	0,02

Причина, почему въ воздухѣ купаленъ Старой бани радиоактивности больше, чѣмъ въ воздухѣ купаленъ прочихъ бань, при меньшей степени радиоактивности самой воды, очевидно, лежитъ въ томъ, что надъ источниками Старой бани построено сравнительно хорошее каменное зданіе и нѣтъ такого быстрого обмѣна между воздухомъ купаленъ и наружнымъ; надъ прочими же источниками (2, 3 и 4) находятся строения съ большими щелями и, благодаря постояннымъ сквознякамъ, имѣется быстрое смѣшеніе внутренняго и наружнаго воздуха.

Судя по химическому составу, найденному прежними изслѣдователями, и по даннымъ настоящаго радиологическаго изслѣдованія—Цкалутскія минеральныя воды весьма близки къ термамъ Terplitz въ Богеміи.

Геологическое открытіе. Ботаникъ Тифлискаго ботаническаго сада В. М. Савичъ, совершавшій путешествіе по Закаспійской области для сбора коллекцій живыхъ растений въ предѣлахъ Копетъ-дага и пескахъ а также для спеціальнаго изслѣдованія песковъ Туркменіи къ сѣверу отъ Среднеазіатской ж. д., открылъ въ центрѣ пустыни, по направленію къ Хивѣ, въ области древнихъ плато, цѣлую сѣть древнихъ русель. Прежніе изслѣдователи края (геологи) не могли составить о нихъ правильнаго представленія, потому что ѣздили въ другихъ направленіяхъ и не пересѣкали этого плато. Сухія русла имѣютъ ясныя очертанія рѣчныхъ долинъ (террасы, дюны и проч.). Изслѣдованіе этой области должно пролить свѣтъ въ безвременно покинутый географами аму-дарьинскій вопросъ, что особенно важно теперь, въ вѣкъ развитія гидротехническихъ сооружений и искусственнаго орошенія.

Древнія постройки на Казбекѣ. Съ юго-восточнаго склона Казбека спускается Гергетскій ледникъ, посѣщаемый въ послѣдніе годы все больше и больше. Близъ нижней оконечности этого ледника, на альпійскихъ лугахъ, приблизительно на высотѣ 8.000 метровъ, имѣется нѣсколько древнихъ крестовъ, по преданію—поставленныхъ св. Ханой, удалившейся сюда для молитвы. Если вы начнете разсиранивать туземцевъ-проводниковъ объ этихъ крестахъ, они, между прочимъ, передадутъ вамъ легенду о святыхъ, которые живутъ на самомъ конусѣ Казбека въ полосѣ вѣчнаго снѣга и льда, а ночью спускаются къ этимъ крестамъ молиться. Легенда эта варьируется рассказчиками, но они укажутъ вамъ въ непри-

ой выси и приблизительное мѣсто, гдѣ живутъ легендарные святые, совершенно неприступные, на первый взглядъ, обрывы снѣга и го льда. Еще въ прошломъ году членомъ совѣта Владикавказскаго енія Русскаго Горнаго Общества А. И. Духовскимъ во время экс- і, съ проводникомъ общества Яни Безуртановымъ, въ районѣ фир- ь полей Казбека, при осмотрѣ мѣстности въ подзорную трубу были ны въ хаосѣ скалъ какія-то развалины построекъ, на высотѣ 13.000 футовъ. Съ цѣлью провѣрить эти наблюденія, Духовской ь 1913 г. предпринялъ съ Безуртановымъ еще экскурсію. Послѣ жительнаго и до крайности труднаго пути, ими въ указанномъ найдены очень ясныя слѣды какъ шести жилыхъ построекъ, такъ заливъ храма, увѣнчаннаго крестомъ. Сохранились даже деревян- асти построекъ. Для подробнаго обследованія мѣстности, фотогра- кой съемки этой рѣдкой реликвіи и возможныхъ раскопокъ въ не- жительномъ времени сюда предположена специальная экскурсія.

Археологическая находка. Лѣтомъ 1913 года казаку Федору Саванову, ко отъ Эссентуковъ, удалось найти могилу временъ древняго Кав- Вспахивая поле, Савановъ дошелъ съ плугомъ до берега глубокой и здѣсь, подъ слоемъ земли, обнаружилась хорошо задѣланная ка- я могила. Савановъ снялъ верхній слой земли и камня и увидѣлъ гической формы, выложенную камнемъ, могилу, гдѣ, въ грудѣ земли, ь 160 мѣдныхъ наконечниковъ для стрѣлъ, брусокъ для оттачиванія нѣсколько черепковъ отъ глинянаго горшка, нѣсколько различнаго та мѣдныхъ бляхъ и, наконецъ, сдѣланную изъ мѣди лошадиную / на тонкой шеѣ. Черезъ нѣкоторое время Савановъ о могилѣ со- ть бывшему эссентукскому приставу П. К. Амброжевичу. Отправив- на мѣсто, П. К. Амброжевичъ въ могилѣ нашелъ еще черепъ ло- съ желѣзными удилами во рту. Изъ разказа же дяди Саванова вилось, что въ могилѣ онъ нашелъ нѣсколько штукъ наконечниковъ рѣлъ и съ пригоршню сдѣланныхъ изъ какого-то смолистаго ве- а бусъ, окрашенныхъ въ цвѣтъ кармина.

БИБЛИОТЕКА
НИИ Музеевѣденія



С о д е р ж а н і е.

	Стр.
3. Виноградовъ-Никитинъ. Ахалцихская инфузорная земля и палеонтологическія находки въ ней. <i>Съ 1 рисункомъ</i>	1.
Л. Рейнгардъ. Къ вопросу о ледниковомъ періодѣ Кавказа. <i>Съ 1 картой</i>	7.
Л. Рейнгардъ. Крестовый переваль Военно-грузинской дороги	17.
Отчетъ о дѣйствіяхъ и состояніи Кавказскаго Отдѣла Императорскаго Русскаго Географическаго Общества за 1912-й г.	27.
Ч. Д. Д. Пагиревъ (некрологъ). <i>Съ портретомъ</i>	55.
Библиографія.	
Дубянский. <i>К. И. Тимофеевъ</i> : „Породы Мамиссонскаго ледника“.	59.
Дубянский. <i>К. Тимофеевъ</i> : „Къ петрографіи Центрального Кавказа“.	60.
Ф. Л. С. А. Захаровъ: „Почвенно-географическій очеркъ горы Цхра-Цкаро и другихъ окрестностей Боржома“.	61.
Ф. Л. „Ежегодникъ Русскаго Горнаго Общества, вып. IX, 1909, подъ ред. Ф. С. Красильникова“.	62.
Ф. Лайстеръ. <i>Е. Морозова-Попова</i> : „Верховья р. Мзымты на Кавказѣ (озеро Кардывачь)“.	63.
М. Джанашвили. <i>Арканджело Ламберти</i> : „Описаніе Колхиды, называемой теперь Мингреліей“.	64.
В.-Н. <i>К. Марковъ</i> : „Донисторическіе памятники Черноморскаго Кавказскаго побережья“.	65.
Ф. Лайстеръ. <i>К. М. Курдовъ</i> : „Азербейджанскіе татары“.	66.
Ф. Лайстеръ. <i>Г. Ф. Чурсинъ</i> : „Очерки по этнологіи Кавказа“.	67.
Хроника.	69.
Обращеніе Природоохранительной Комиссіи И. Р. Г. О.—	
Положеніе о Постоянной Природоохранительной Комиссіи при И. Р. Г. О.—Къ охранѣ памятниковъ природы на Кавказѣ.—	
Охрана памятниковъ природы на Кавказѣ.—Къ заповѣданію Лагодехскаго ущелья.—Систематическое изслѣдованіе Кавказа.—	
Вопросы географическаго изслѣдованія Кавказа.—Ботанико-географическое изслѣдованіе Южнаго Закавказья.—	
Восхожденія на Казбекъ въ 1913 году.—Восхожденіе на Орцвери.—	
Восхожденія на Эльбрусъ въ 1913 году.—Ученая экспедиція къ курдамъ.—Каспійская Научно-промышленная экспедиція.—	
Землетрясенія на Кавказѣ въ 1913 году.—Вулканическое изверженіе на Каспійскомъ морѣ.—Обмелѣніе Каспійскаго моря.—	
Циклонъ.—Новый источникъ въ Ессентукахъ.—Цкалтубскія минеральныя воды.—Геологическое открытіе.—	
Древнія постройки на Казбекѣ.—Археологическая находка.	



1946 г.

Запр. 1914.

ИЗВѢСТІЯ
 КАВКАЗСКАГО ОТДѢЛА
 ИМПЕРАТОРСКАГО
 РУССКАГО ГЕОГРАФИЧЕСКАГО ОБЩЕСТВА.

Томъ XII, вып. 2-й.

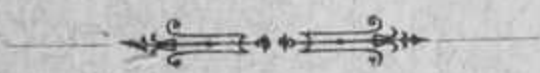

ТИФЛИСЪ.

Типографія К. П. Ковловскаго, Головинск. просп. № 12.
 1914.



Печатано по постановленію Распорядительнаго Комитета Кавказскаго
Отдѣла Императорскаго Русскаго Географическаго Общества

Редакторъ „Извѣстій“ и „Записокъ“ Отдѣла, действит. членъ Общества
А. Ф. Ляйстеръ.



ИЗВѢСТІЯ

КАВКАЗСКАГО ОТДѢЛА
ИМПЕРАТОРСКАГО
РУССКАГО ГЕОГРАФИЧЕСКАГО ОБЩЕСТВА.

196

1965

Томъ XXII.

1913—1914.

№ 2-й.

Къ геологіи Центрального Кавказа.

(Изъ литвиизъ экскурсій по Балкаріи и Безини).

В. В. Лубянской.

Стр. 202, строка 6 снизу.

Напечатано:

Трансокеаніи.

Слѣдуетъ:

Трансокеаніи.

Предпринимая давнюю экскурсію, и не имѣя въ виду ни-
ко-либо спеціальнаго изслѣдованія; самыя условія совершенія
экскурсіи допускали возможность лишь бѣглыхъ наблюдений и со-
поставленія матеріала, дающаго только общую картину петрографи-
ческаго характера этой интересной части Кавказскихъ горъ, кар-
ту, набросанную въ самыхъ общихъ и далеко еще не ясныхъ
чертахъ посѣщавшими эти мѣста въ предыдущіе годы иностран-
цами и русскими учеными (Abich, Freshfield, Динникъ, Merz-
her, Déchy, Fournier, Favre, Пятницкій, Левинсонъ-Лессингъ).
Основною цѣлью предпринятой экскурсіи было связать прежнія
наблюденія въ болѣе восточныхъ (Архотскій переваль,
Вино-грузинская дорога, массивъ Казбека, Военно-осетинская
долина).
Изв. Кавк. Отд. Императорскаго Русск. Географическ. Общества, т. XXII, 1913—1914, № 2.

ИЗВѢСТІЯ

КАВКАЗСКАГО ОТДѢЛА
ИМПЕРАТОРСКАГО
РУССКАГО ГЕОГРАФИЧЕСКАГО ОБЩЕСТВА.

1962

1965

лъ XXII.

1913—1914.

№ 2-й.

Къ геологій Центрального Кавказа.

(Изъ лѣтнихъ экскурсій по Балкаріи и Безини).

В. В. Дубянской.

Лѣтомъ минувшаго 1911 г. мною была совершена геологическая экскурсія въ восточной половинѣ Нальчикскаго округа речной области, по сѣверному склону Главнаго Кавказскаго хребта, предѣлахъ территоріи горско-татарскихъ обществъ Балкаріи и Безини, обнимающей бассейнъ р.р. Урвани и Черека, которыя берутъ свое начало въ ледникахъ величайшихъ горъ Кавказа — Штанъ-тау и Дыхъ-тау. Экскурсія эта носила характеръ рекогносцировочный; въ сравнительно короткій промежутокъ времени, оставшійся въ моемъ распоряженіи послѣ окончанія періода жидей въ горахъ, былъ обследованъ, частью верхомъ, по большей же части — пѣшкомъ, сѣверный склонъ одной изъ наиболее возвышенныхъ частей Кавказскаго хребта, гдѣ каждое наблюдение, каждый образецъ горной породы достаются лишь цѣною утомительныхъ переходовъ и восхожденій.

Предпринимая данную экскурсію, я не имѣлъ въ виду какого-либо спеціальнаго изслѣдованія; самыя условія совершенія экскурсіи допускали возможность лишь бѣглыхъ наблюдений и соображеній матеріала, дающаго только общую картину петрографическаго характера этой интересной части Кавказскихъ горъ, картину, набросанную въ самыхъ общихъ и далеко еще не ясныхъ чертахъ посѣщавшими эти мѣста въ предыдущіе годы иностранцами и русскими учеными (Abich, Freshfield, Диппль, Merzschel, Déchy, Fournier, Favre, Пятницкій, Левинсонъ-Лессингъ). Главною цѣлью предпринятой экскурсіи было связать прежнія наблюденья въ болѣе восточныхъ (Архотскій переваль, Военно-осетинская дорога, массивъ Казбека, Военно-осетинская

дорога) и болѣе западныхъ (долина Баксана, массивъ Эльбурскихъ частяхъ Центрального Кавказа съ геологическими наблюденіями въ указанной промежуточной части, познакомиться съ геологическимъ строеніемъ Дыхъ-тау, занимающей послѣ Эльбурса первое мѣсто въ современной орографіи Кавказа, прослѣдить тину отступанія величайшаго глетчера края—Безинги, посетить мѣста, гдѣ, по отрывочнымъ литературнымъ указаніямъ, имеются выходы эффузивныхъ породъ, не нанесенные еще на геологическую карту и, при случаѣ, собрать образцы изверженныхъ породъ для сравненія ихъ съ таковыми изъ другихъ областей сѣвернаго склона Центрального Кавказа.

¶ По Черку Балкарскому.

Маршрутъ экскурсіи 1911 г. въ общемъ былъ слѣдующій. Отъ ст. Котляревской по Кабардинской равнинѣ до слободы Нальчикъ, затѣмъ по нагорной всхолмленной полосѣ Большой Баларды нѣсколько на востокъ къ долиинѣ р. Черка у сел. Дашоково, вблизи котораго прекрасно выступаютъ три рѣзко выраженные боковыя рѣчныя террасы, образованныя изъ древнихъ аллювіальныхъ отложеній. Дальнѣйшій путь до почтовой станции Кошкатау пролегалъ въ сравнительно широкой долиинѣ р. Черка по второй высокой террасѣ, причемъ уже верстахъ въ четырехъ отъ сел. Догушково въ придорожныхъ оврагахъ удалось собрать порядочную коллекцію морскихъ ежей въ глинисто-известняковыхъ отложеніяхъ верхняго мѣла. Въ сосѣднихъ обнаженіяхъ можно было ясно усмотрѣть бѣлше слоистые известняки съ черными слоиками голубоватыхъ мергелей, со слабымъ паденіемъ отъ 10° къ N и простираніемъ NW—SO, что очень напоминаетъ выходы верхнемѣловыхъ пластовъ въ долиинѣ Баксана, частію Ардона, но рѣзко расходилось съ тѣмъ, что наблюдается для отвѣтствующихъ пластовъ въ долиинѣ Терека.

Южнѣе ст. Кошкатау долина, нѣсколько было сузившаяся такъ что дорога шла близъ самой рѣчки и террасы на крутомъ склонѣ временно исчезали, снова расширилась. Дорога здѣсь шла по второй террасѣ, выше которой различима еще третья, а ниже и четвертая, большей частью покрытая прекраснымъ чинаровымъ лѣсомъ и состоящая, повидимому, изъ тѣхъ же свѣтлыхъ известняковъ, вѣроятно, мѣлового періода. Но въ одномъ изъ перекрывающихъ дорогу ручьевъ можно было встрѣтить уже окатаи

ле куски плотныхъ желтоватыхъ известняковъ съ остатками
 ихъ юрскихъ аммонитовъ, а въ прибрежныхъ отложеніяхъ
 я глубоко вросшій въ землю гигантскій аммонитъ діамет-
 ром $1\frac{1}{2}$ фута, разбитый пополамъ трещиной, въ которой
 лежатъ кустики зеленой травки. За мостомъ, переброшеннымъ
 впадающую въ Черекъ слѣва р. Урвань, долина опять по-
 но суживается, а сама рѣка Черекъ течетъ въ узкомъ и глу-
 бокъ каньонѣ, прорѣзанномъ въ сѣровато-желтомъ верхне-
 юрскъ известнякѣ, образуя нерѣдко живописные водопады, изъ
 которыхъ одинъ, скорѣе водоскатъ, напоминающій немного Иматру
 съ ея вѣковыми чинарами, находится у самаго моста че-
 резъ Черекъ. Верхне-юрскіе известняки имѣютъ наклонъ на Н
 югомъ паденія до 15° . Нѣсколько сѣвернѣе моста на крутыхъ
 склонахъ сосѣднихъ высотъ можно различить мѣстами волни-
 стую или мелкую повторную складчатость набѣгающихъ на
 юго-западъ юрскія отложенія пластовъ мѣловыхъ известняковъ.
 Въ какой-нибудь верстѣ отъ моста на правомъ берегу Че-
 река подлѣ дороги, въ котловинообразно расширенной части до-
 лины окаймленной довольно крутыми лѣсистыми горными скло-
 нами находится небольшое, но глубокое озеро, съ прекрасною
 голубого цвѣта водою, издающею слабый запахъ сѣрководо-
 родной Рѣка несется здѣсь въ узкой и глубокой пропасти, окру-
 женной съ обѣихъ сторонъ отвѣсными стѣнами, поднимающимися
 — 20 сажень надъ водою, а еще выше громоздятся ярусы
 скальныхъ породъ, чередующихся съ поясами, покрытыми гу-
 бокъ лѣсомъ и небольшими зелеными полями. Озеро (высота
 по anerоиду 860 м.) имѣетъ очертанія почти правильнаго
 ромба; общая длина его краевыхъ очертаній около 800 сажень;
 на южномъ берегу его имѣется выходъ прекраснаго родника
 чистой воды; на противоположномъ сѣверномъ, нѣсколько забоч-
 номъ, беретъ начало небольшой ручей, служащій стокомъ
 озера въ р. Черекъ. Повидимому, на днѣ озера бьютъ силь-
 ные серебряные ключи, пополняющіе запасы воды и поддерживаю-
 щіе въ ней умѣренную температуру (до $10\frac{1}{2}^\circ$ по R., а въ ручьѣ
 стокахъ $8\frac{1}{2}^\circ$ R.); образование же озера, вѣроятно, обязано
 ему въ выщелоченныхъ известнякахъ, какъ и образование трехъ
 большихъ подобныхъ же озеръ къ востоку отъ этого мѣста.
 При состояніи часа ходьбы, на сосѣднихъ высотахъ, гдѣ воронки
 ла выражены значительно яснѣе. Дно озера сильно углу-
 блено по мѣрѣ удаленія отъ береговъ и почти все покрыто цѣ-

лымъ лѣсомъ разнообразныхъ водорослей и другихъ подводныхъ растений, которыя, благодаря бѣловатому цвѣту, происшедшму въ слѣдствіе осажденія на нихъ сѣры, особенно рельефно выдѣляются на синеватомъ фонѣ необычайно прозрачной воды.

Къ югу отъ озера долина сильно суживается и переходитъ въ настоящее ущелье; известняки нависаютъ почти отвѣсными стѣнами надъ рѣкой; дорога почти сплошь высѣчена въ юрскихъ известнякахъ, мѣстами тоннелями и галереями, вблизи которыхъ прекрасно выступаютъ въ обнаженіяхъ богатые скопленія ископаемыхъ окаменѣлостей (особенно хороши крупныя экземпляры *Lima* наряду съ *Rhynchonella*'ми).

И въ Не доѣзжая версты пяти до перваго аула Верхней Балкаріи Зильги, встрѣчаемъ темно-сѣрые глинистыя юрскія сланцы, наклоненныя приблизительно тоже подъ угломъ въ 15° на N, хотя непосредственнаго соприкосновенія съ известняками наблюдать не удалось; въ верхнихъ горизонтахъ этихъ сланцевъ довольно много попадается послойно расположенныхъ большей или меньшей величины плоскихъ хлѣбообразныхъ конкрецій съ большимъ содержаниемъ бурога желѣзняка, что наблюдается въ соответствующихъ мѣстахъ въ долинѣ Ардона, гораздо рѣже и въ значительно меньшихъ размѣрахъ — въ долинѣ Терека и почти не встрѣчается въ долинѣ Баксана въ развитыхъ тамъ глинистыхъ сланцахъ, очень богатыхъ пиритомъ. Въ одной верстѣ къ сѣверу отъ аула Зильги обнажаются уже скалы гранита, среднезернистаго, преимущественно свѣтло-сѣраго цвѣта, біотитоваго, мѣстами порфировиднаго съ крупными (до 1 вершка въ длину) кристаллами ортоклаза. Иногда въ полѣ можно наблюдать рѣзко проведенную границу между свѣтло-сѣрой, бѣдной біотитомъ частью, и почти черной, очень богатой скопленіями біотита и другихъ темныхъ минераловъ.

Авторъ настоящихъ строкъ прослѣдовалъ по долинѣ р. Терека до крайняго большаго аула Балкаріи — Кунима (Кунды) лежащаго нѣсколько сѣвернѣе впаденія въ Черекъ р. Дыхтукъ, гдѣ обнажается полоса темныхъ аспидныхъ сланцевъ, по своему уже палеозойскихъ, уступающихъ, судя по литературнымъ даннымъ, снова мѣсто гранитамъ. Отъ Кунима (158 м.), вблизи котораго, въ урочищѣ Чегетелѣ, находятся любопытныя могилы далекой старины съ грудями хорошо сохранившихся въ стоячемъ и сидячемъ положеніи съ высохшей кожей скелетовъ, былъ переланъ перевалъ на западъ, въ Безинги, къ аулу Тюбенелю (145

съ пришлось пересѣчь зону прекрасно выраженныхъ глинистыхъ щебѣвъ, болѣе плотнаго сложенія, чѣмъ встрѣченные до Кунима, потомъ, постепенно поднимаясь къ крайнимъ западнымъ истокамъ Чайнашки по крутымъ склонамъ отграничивающаго ущелье съ сѣвера отрога, зону распространенія красныхъ мелкозернистыхъ образныхъ гранитовъ, развитыхъ, по Левинсону-Лессингу, въ горахъ р. Чайнашки.

Известно-тефритъ восточнаго склона перевала Кунимъ-Тюбенель.

Сама перевальная гряда, отдѣляющая бассейнъ собственно Черка Балкарскаго отъ его большого лѣваго притока Урвани, Черка Безингійскаго, имѣетъ меридіональное протяженіе, переваль представляетъ уплощенную, покрытую травянистой растительностью сѣдловину (высота мѣста около 2800 м.) до 150 м. длиною, ограниченную съ юга и сѣвера холмистыми выступами. Край сѣдловины, обращенный къ востоку, довольно обрывистый, словно тутъ находится сравнительно большой котловинообразный провалъ, по сѣвернымъ бортамъ котораго приходится избирать утомленнымъ семичасовымъ переходомъ путникамъ, открывающимъ глазами виднѣющуюся совсѣмъ вблизи высшую точку перевала. Если красный гранитъ въ видѣ небольшихъ комковъ попадался во второй трети подъема на травянистыхъ склонахъ, то здѣсь, на склонахъ провальной котловины, приходится лавировать среди цѣлыхъ глыбъ и крупныхъ кусковъ полевыхъ темно-сѣраго цвѣта, то плотной, то ноздревато-пористой съ крупными порфиридовидными кристаллами полевого шпата, мѣстами мутно-прозрачнаго, и нѣсколько труднѣе различимыми столбчатыми шпатами и широксеновъ. Судя по особенному нагроможденію этихъ глыбъ и кусковъ въ юго-западномъ углу котловинообразной впадины, удалось впечатлѣніе, что гдѣ-то тамъ, можетъ быть, на сонной горѣ Чегетъ-джора, обращенной своими западными склонами къ ущелью р. Думалы, долженъ находиться тотъ центръ, изъ котораго получила начало эта несомнѣнно эффузивная порода, представляющая одну изъ тѣхъ лавъ, коренные выходы которыхъ вообще такъ еще мало извѣстны на сѣверномъ склонѣ Главнаго Кавказскаго хребта.

Мой путь съ перевала лежалъ по правобережнымъ крутымъ пологимъ склонамъ непоименованной на пятиверстной картѣ впадины, но отмѣченной впадающей непосредственно ниже

сел. Тюбенеля справа въ Черекъ Безингійскій небольшой гор-
рѣчки. Эта рѣчка течетъ въ сѣверо-западномъ направленіи, ос-
вляя влѣво отъ себя параллельный ея теченію кряжъ, котор-
можно было-бы назвать, по главнымъ вершинамъ, „Чегетъ-дагъ
(3409 м.)—Бодушку-байги (2718 м.)“. Глинистые сланцы, об-
жающіеся въ средней части пути и напоминающіе встрѣчен-
у сел. Кунима при началѣ подъема къ перевалу, смѣняются
устевой части глубоко врѣзавшагося ущелья слюдяными сл-
цами, скорѣе даже гнейсами, и красноватыми гранитами, обл-
ками которыхъ, наряду съ обломками вышеупомянутой ноздре-
той сѣрой лавы, усѣяна поверхность самой перевальной гряды.
Въ работѣ проф. Левинсона-Лессинга „Петрографичес-
исслѣдованія въ Центральномъ Кавказѣ“, появившейся въ 1904
мы находимъ вполне опредѣленное указаніе, подкрѣпленное
ложенной фотографіей, что на крутой верхней части спуска
водораздѣльной гряды къ р. Череку Безингійскому, но то-
по сторонѣ, лежащей нѣсколько болѣе къ югу и приводящей
ущелье р. Думалы, выступающіе тамъ глинистые сланцы въ
ротномъ направленіи прорѣзаны вертикальной дайкой оригин-
ной сѣрой породы. Ее съ перваго взгляда можно ошибочно
нять за песчаникъ, тогда какъ это, на самомъ дѣлѣ, очень
ресная изверженная порода, отнесенная Левинсономъ-Лессингомъ
къ основнымъ щелочно-земельнымъ андезито-трахитамъ на ос-
ваніи микроскопическаго и химическаго анализа. Хотя, по чи-
орографическимъ условіямъ, обломки означенной дайки нико-
образомъ не могли очутиться въ вышеупомянутой проваль-
котловинѣ на совершенно противоположной сторонѣ перев-
тѣмъ не менѣе первоначально невольно напрашивалась мысль,
тождественна-ли эта лава съ породой дайки, отмѣченной Лев-
сономъ-Лессингомъ. Однако, ближайшее знакомство съ поро-
уже въ микроскопическомъ препаратѣ показало, что здѣсь не-
говорить объ интерсертальной структурѣ безъ значительныхъ
тяжекъ, равно какъ указанія относительно саидина и ш-
ксеновъ не вполне приложимы къ данной породѣ. Это побуд-
меня произвести химическій анализъ породы, хотя-бы не пол-
и данныя этого анализа еще болѣе заставляютъ отказаться
мысли о тождествѣ вышеуказанныхъ породъ.

* Отд. оттискъ изъ „Извѣстій С.-Петербургскаго Политехничес-
Института“ за 1904 г. Томъ II, стр. 30, 32—34.

Порода Левинсона-Лессинга
съ верховьевъ Думалы.

Порода восточнаго
склона перевала.

SiO ₂	53,93%	61,46%
Al ₂ O ₃	19,90%	18,83%
Fe ₂ O ₃	0,92%	}	4,05%
FeO	4,59%		
MgO	3,79%	4,09%
CaO	5,69%	7,89%
Na ₂ O	6,33%	(провизорно)	}
K ₂ O	2,01%		
CO ₂	2,42%	съ HCl не вскипаетъ.	
H ₂ O	0,97%	0,27%

Если предположить, что все недостающее до 100% количество въ валовомъ анализѣ моей перевальной породы цѣликомъ приходится на щелочь, имѣющую промежуточный средній атомный вѣсъ между атомными вѣсами калия и натрія, то послѣ надлежащихъ перечисленій данныхъ процентнаго состава обѣихъ породъ въ эквивалентныя количества получимъ слѣдующую, не лишенную интереса сравнительную таблицу.

Порода Лев.-Лессинга
съ верховьевъ Думалы.
Молекул. отнош.

Порода вост. склона перевала
„Кунимъ-Тюбенель“.
Молекул. отнош.

SiO ₂	0,934		1,063	
Al ₂ O ₃	0,203	}	0,191	}
Fe ₂ O ₃	0,006		}	
FeO	0,054			
MgO	0,095	}	0,102	}
CaO	0,093			
Na ₂ O	0,090	}	(провизорно)	}
K ₂ O	0,022			

Магматич. формула:

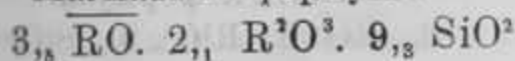

Магматич. формула:

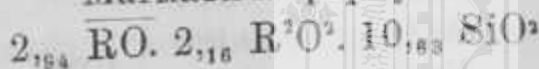

или



$$\beta=60; \alpha=1,90$$

$$\beta=48; \alpha=2,25$$

$$R^2O : RO = 1 : 2,11$$

$$R^2O : RO = 1 : 5,4$$

„Кислотный параметръ“ = 1,86

„Кислотный параметръ“ = 2,03

Жильная порода съ верховьевъ Думалы по своему химическому составу укладывается въ широкія рамки большой переходной группы между андезитовой и трахитовой магмами, какъ это можно видѣть изъ приведенной таблички, что и побудило проф. Ф. Ю. Левинсона-Лессинга обозначить ее, какъ основной щелочно-земельный андезито-трахитъ. Между тѣмъ порода восточнаго склона перевала „Кунимъ-Тюбенель“ не только по коэффициенту кислотности α , но и по величинѣ „кислотнаго параметра“ не можетъ быть отнесена въ строгомъ смыслѣ къ среднимъ породамъ или мезитамъ (по классификаціи проф. Левинсона-Лессинга), а скорѣе къ типу переходныхъ отъ мезитовъ къ нѣсколькимъ болѣе кислымъ породамъ, а по своей магматической формулѣ весьма подходитъ къ „андезито-тефритамъ“ ($1,38 \text{ RO} \cdot \text{R}^2\text{O}^3 \cdot 4,38 \text{ SiO}^2$)**. Только отъ той породы („андезитоидъ“ Zigmund'a),** на которой проф. Левинсонъ-Лессингъ впервые установилъ типъ „андезито-тефритовъ“, наша порода отличается нѣсколько болѣе высокой кислотностью, большимъ (приблизительно $1\frac{1}{2}$ раза) содержаниемъ одноокисей и меньшимъ, почти въ два раза, содержаниемъ щелочей, что и создало столь характерную величину для отношенія ($\text{R}^2\text{O}:\text{RO}$), наблюдаемую обыкновенно у типичныхъ представителей щелочно-земельной подгруппы основныхъ породъ (на примѣръ, у діабазовъ).

Такимъ образомъ, если бы мы ограничились рассмотрѣніемъ данныхъ химическаго анализа, то и въ такомъ случаѣ пришлось бы констатировать существенное отличіе породы восточнаго склона перевала „Кунимъ-Тюбенель“ отъ породы съ верховьевъ Думалы

* Ф. Левинсонъ-Лессингъ. Петрографическія замѣтки (см. „Изв. С.-Пет. Политехн. Инст.“ за 1906 г. т. VI, стр. 269—271).

** Ф. Левинсонъ-Лессингъ. „Петрографическія таблицы“, С. П. Б. 1905, стр. 45.

*** Перечисленія анализа „андезитоида“ Zigmund'a (Al. Zigmund T. M. P. M., 1902, XXI; s. 282) по Лев.-Лессингу („Петрографич. изслѣд. въ Центр. Кавказѣ“, loc. cit., стр. 34):

SiO ₂	0,994	} 0,208	Магматич. формула: 2,9 RO. 2,1 R ² O ³ . 9,9 SiO ² или 1,38 RO. R ² O ³ . 4,38 SiO ² β=50; α=2,11 R ² O:RO=1:1,18 „Кислотный параметръ“=2,00
Al ₂ O ₃	0,189		
Fe ₂ O ₃	0,019		
Feo	0,028	} 0,184	
MgO	0,052		
CaO	0,104		
Na ₂ O	0,059	} 0,104	
K ₂ O	0,045		

аналогии съ банакитомъ и думалинской породой съ одной стороны, и съ гаутенитомъ и вульзениномъ съ другой („щелочно-земельная и щелочная вѣтви андезитовъ-трахитовъ“), въ „андезитѣ“ Zigmund'a мы могли бы признать представителя „щелочной вѣтви андезитовъ-тефритовъ“, а въ нашей породѣ восточнаго склона перевала Кунимъ-Тюбенель „щелочно-земельную вѣтвь“ — же андезитовъ-тефритовъ.

При изслѣдованіи породы подъ микроскопомъ въ тонкихъ срезахъ при среднихъ увеличеніяхъ бросается въ глаза преобладаніе, надъ ясно порфиристыми выдѣленіями, основной массы зеленоватого цвѣта съ легкимъ зеленоватымъ отливомъ, сравнительно слабо дѣйствующей на поляризованный свѣтъ и испещренной крошечными двойниковыми полевошпатовыми призмочками, мельчайшими авгитовыми и довольно равномерно разсыянными магнетитовыми зернышками и тончайшими безцвѣтными или въ слабой степени зеленоватыми иголочками, принадлежащими частью полевымъ шпатамъ, частью опять-таки авгиту съ характерной желтой интерференціонной окраской и довольно постояннымъ для нихъ угасаніемъ подъ угломъ въ 35° . При 600-кратномъ увеличеніи можно ясно видѣть, что вышеперечисленные кристаллическія выдѣленія образуютъ густой войлокъ, въ которомъ излучины не дѣйствующіе на поляризованный цвѣтъ участки базальта, представленнаго буроватымъ, частью безцвѣтнымъ или слегка зеленоватымъ стекломъ плазмовиднаго габитуса и разстеклованнаго въ разныхъ направленіяхъ пересѣкающимися и похожими на приостренныя клинушки мельчайшими палочками-кристаллитами, истинная природа которыхъ ближе не опредѣлима. Но, помимо характерныхъ лейстообразныхъ полевошпатовыхъ и авгитовыхъ выдѣленій основной массы, въ этой послѣдней имѣются какъ-бы видъ особаго поколѣнія микролитовъ дѣйствительно тончайшія, свободныя отъ всякихъ постороннихъ включеній, встрѣчающихся въ лейстахъ, игольчатые выдѣленія, повидимому — полевошпатовыя и авгитовыя, судя по доступному опредѣленію оптическому характеру зоны удлиненія, угламъ угасанія, рельефу и отсутствію или отсутствію съ трудомъ уловимаго легкаго зеленоватого отлива.

Наиболѣе часто попадающіеся размѣры полевошпатовыхъ и авгитовыхъ призмочекъ и лействъ въ миллиметрахъ: $0,3 \times 0,075$; $0,2 \times 0,025$; $0,15 \times 0,01$; для авгитовыхъ и магнетитовыхъ зернышекъ: $0,1 \times 0,1$; для игольчатыхъ микролитовъ съ еще различимой при-

родой: $0,075 \times 0,01$ и $0,05 \times 0,01$. Углы симметричнаго угасанія на цѣломъ рядѣ полевошпатовыхъ двойниковыхъ призмочекъ, лействъ и игольчатыхъ микролитовъ 21° .

Мѣстами игольчатые микролиты вмѣстѣ съ лейстами располагаются флюидално, но особой правильности во взаимныхъ отношеніяхъ такихъ микролитовыхъ потоковъ не замѣчается, и микроструктура основной массы разсматриваемой нами породы является гіалопилитовой, но никакъ не интерсертальной, что характеризуетъ породу съ верховьевъ Думалы; кромѣ того, среди микроструктурныхъ выдѣленій основной массы, если оставить въ сторонѣ многочисленныя и довольно равномерно распределенныя мельчайшія зернышки магнетита, играетъ весьма замѣтную роль авгитъ, такъ что о господствующемъ преобладаніи полевого шпата вообще здѣсь говорить не приходится; что же касается хотя сколько-нибудь замѣтнаго присутствія въ основной массѣ санидина, то такового мнѣ не удалось констатировать, и углы угасанія въ 0° или 5° были отмѣчены лишь въ единичныхъ случаяхъ.

Порфиридовидныя вкрапленники представлены полевыми шпатами и безцвѣтными или почти безцвѣтными (слегка зеленоватыми или слегка желтоватыми) пироксенами (авгитомъ и ромбическимъ пироксеномъ-гиперстеномъ) безъ замѣтнаго преобладанія полевыхъ шпатовъ; единственнымъ представителемъ темныхъ минераловъ въ шлифѣ породы является магнетитъ, частью вторичнаго происхожденія, можетъ быть, въ видѣ полной псевдоморфозы по авгиту.

По размѣрамъ своимъ порфиридовидныя вкрапленники могутъ быть раздѣлены на три категоріи:

1) широкопластинчатые, вообще очень немногочисленные, распредѣляющіеся почти поровну между полевыми шпатами и авгитами (для первыхъ наиболѣе распространенныя размѣры въ миллиметрахъ: $7 \times 2,5$, $5 \times 2,5$ и $3 \times 2,5$, а для вторыхъ $4,2 \times 2$);

2) капсулообразныя, удлиненныя и округленныя съ обоихъ концовъ, тоже немногочисленные, но распредѣляющіеся почти поровну уже между полевыми шпатами и гиперстенами (для первыхъ наиболѣе распространенныя размѣры въ миллиметрахъ: $3 \times 0,8$ а для вторыхъ— $2,2 \times 0,3$ и $1,1 \times 0,15$);

3) почти совершенно идиоморфныя и многочисленныя двойниковыя и недвойниковыя призмочки, таблички и зерна (наиболѣе распространенныя размѣры въ миллиметрахъ $0,8 \times 0,5$, $0,5 \times 0,5$ и

0,25) полевыхъ шпатовъ, гиперстеновъ, авгитовъ, отчасти тита, опять-таки безъ замѣтнаго преобладанія полевыхъ шпатовъ надъ другими составными частями (количественно), вслѣдствіе болѣе или менѣе равномернаго распредѣленія этихъ послѣднихъ въ препаратѣ.

Что касается полевошпатовыхъ вкрапленниковъ первой категории, то они совершенно утратили идиоморфность своихъ пералльныхъ кристаллографическихъ очертаній, благодаря репрессіи со стороны окружающей основной массы, обнаруживаютъ синтетическую двойниковую полосатость, позволяющую мѣстами только хорошо опредѣлить уголъ симметричнаго угасанія, и перемѣнены включеніями стекла. Эти включенія представлены или въ видѣ неправильной формы буроватыхъ и облачно-сѣрыхъ плазидныхъ мазковъ, причемъ въ такихъ случаяхъ всегда наблюдается контурная узкая кайма совершенно чистаго матово-бѣлаго полевошпатоваго вещества, или въ видѣ точечно-зернистыхъ скопленій, причемъ рѣзко выраженной контурной каймы уже не наблюдается. Точечно-зернистыя, слегка сѣроватыя скопленія стекла сообщаютъ полевошпатовому вкрапленнику оригинальную пятчатую структуру съ нѣсколькими округленными очертаніями очечекъ, или же располагаются четкообразно по направленію шпатово-штриховатости, какъ это можно было наблюдать въ томъ же большомъ вкрапленникѣ со сдвинутыми относительно другъ друга частями и большими магнетитовыми выдѣленіями; именно этотъ вкрапленникъ окруженъ своеобразнымъ поясомъ неправильно треугольныхъ и многоугольныхъ табличекъ, которыя оказываются скопленіями буровато-сѣраго стекла, налегающаго пятчатомъ плагиоклаза и обусловливающаго тѣмъ самымъ оригинальную структурную группировку*. Углы симметричнаго угасанія полевыхъ вкрапленниковъ этой категории указываютъ на принадлежность таковыхъ къ лабрадору или скорѣе лабрадоръ-азину (довольно устойчивымъ является уголъ угасанія въ $25,5^{\circ}$). Только на одномъ изъ группы крупныхъ полевошпатовыхъ вкрапленниковъ, меньше затронутомъ резорпціей, можно было наблюдать полосато-волнистое угасаніе и зонарную структуру, причемъ

* Нѣчто подобное указываетъ М. П. Мельниковъ для авгитъ-авгитовой лавы между Арнехомъ и Дживришъ въ Эриванской губ. (М. П. Мельниковъ, „Петрографическія замѣтки“, въ „Зад. Импер. Общ. Минер. Общ.“, II серия, часть 28. 1891 г., стр. 209).

центральное ядро, переполненное стекловатыми точечными включениями имѣло такую же удлиненно-восьмиугольную форму, какъ и очертанія самой зонарности.

Крупные широкотаблитчатые авгитовые вкрапленники въ своихъ уцѣлѣвшихъ отъ резорпціи болѣе или менѣе значительныхъ частяхъ довольно хорошо сохранили идиоморфность кристаллографическихъ очертаній; они являются почти совершенно безцвѣтными или чуть-чуть желтоватыми, но при перекрещенныхъ никеляхъ обнаруживаютъ характерную желтую окраску; при не вполне совершенной спайности параллельно вертикальной оси въ имѣющихся въ препаратахъ разрѣзахъ уголъ угасанія, довольно постоянный, равенъ 13° , что отмѣчается и г. Мельниковымъ для его авгитовыхъ выдѣленій первой генераціи въ „авгит-андезитѣ Каракилисы изъ Эриванской коллекціи академика Абиха“ *.

Какъ въ крупныхъ полевошпатовыхъ вкрапленникахъ, такъ и въ авгитовыхъ, наблюдаются включенія иголочекъ апатита и магнетита въ видѣ зернышекъ и удлиненно-прямоугольныхъ табличекъ; включенія стекла въ авгитахъ (преимущественно по трещинамъ спайности) сравнительно не многочисленны; въ одномъ случаѣ отмѣчено присутствіе оранжево-красноватой чешуйки желѣзнаго блеска.

Капсулообразные вкрапленники полевого шпата и гиперстена интересны тѣмъ, что, будучи выполнены иногда въ значительной степени включеніями основной массы, они никогда не утрачиваютъ своей цѣльности, сохраняютъ правильность очертанія своихъ длинныхъ реберъ и только на обоихъ концахъ пріобрѣтаютъ оригинальную округленность, причемъ самая граница распространенія включеній основной массы, если таковыя не сплошь выполняютъ вкрапленникъ, обыкновенно строго пріурочивается къ направленію параллельному вертикальной оси. Гиперстенъ почти безцвѣтенъ или въ самой слабой степени имѣетъ едва замѣтный блѣдно-коричневатый оттѣнокъ, такъ что плеохроизмъ является неуловимымъ; интерференціонная окраска яркая оранжево-красноватая; рѣзко выраженная трещиноватость съ буроватыми желѣзистыми выдѣленіями по трещинамъ. Для полевошпатовыхъ вкрапленниковъ уголъ симметричнаго угасанія определенъ въ $35,5^\circ$.

* М. П. Мельниковъ, loc. cit., стр. 205.

казываетъ такимъ образомъ на принадлежность ихъ къ лабрадору, значительно обогащенному авортитовымъ веществомъ.

На подходящихъ разрѣзахъ полевошпатовыхъ недѣлимыхъ этой категоріи, отличающихся вообще идиоморфностью своихъ граней и полнымъ или почти полнымъ отсутствіемъ включеній (лишь стекла и магнетитовыя зернышки), были опредѣлены иногда угловъ симметричнаго угасанія: $10,5^\circ$, чаще $17,5^\circ$ и, въ некоторыхъ случаяхъ, 5° , что указываетъ на принадлежность недѣлимыхъ къ группамъ андезина и олигоклаза. Среди вкрапленниковъ той же третьей категоріи довольно часто встрѣчаются восьмиугольныя таблички авгита и отчасти гиперстена съ полной спайностью по призмѣ съ угломъ въ 87° — 88° . Включенія въ авгитахъ и гиперстенахъ вышеуказанной категоріи вкрапленниковъ представлены почти исключительно магнетитовыми зернами или (по трещинамъ спайности) буроватыми желѣзистыми выделениями; а болѣе крупныя полевошпатовыя вкрапленники иногда оторочены сѣрой опацитовой каемкой, строго совпадающей гранями ихъ кристаллографическаго ограниченія.

Полное отсутствіе порфиридовидныхъ вкрапленниковъ санидина, угловъ угасанія, отнюдь не указывающіе на принадлежность кривизны полевыхъ шпатовъ въ породѣ къ лабрадору-битовнику или альбиту, невозможность констатировать господство стекловатого прозрачнаго полевого шпата, образующаго значительную часть основной массы, напротивъ, довольно существенная роль авгита, гиперстена и магнетита въ составѣ основной массы и порфиридовидныхъ вкрапленниковъ и, наконецъ, присутствіе гиперстена, — все это существеннымъ образомъ отличаетъ нашу породу отъ породы съ верховьевъ Думалы въ отношеніи минералогическаго состава, а, въ частности, благодаря отсутствію санидина, и вообще отъ породъ, приближающихся къ группѣ переходныхъ къ трахита.

Если бы не отмѣченное выше для нея малое преобладаніе олигоклазовъ надъ другими составными частями и довольно равномерное распредѣленіе авгита и магнитнаго желѣзняка, а отчасти и гиперстена въ основной массѣ, мы могли бы отнести ее, принимая во вниманіе присутствіе авгитовъ среди порфиридовидныхъ выделеній первой генерации, къ „авгитовымъ андезитамъ“. Именно эти особенности и самый характеръ находенія порфиридовидныхъ авгитовыхъ вкрапленниковъ, не спорадическаго при отсутствіи преобладанія полевошпатовыхъ частей, а скорѣе равно-

цѣннаго съ этими послѣдними, даютъ извѣстное основаніе считать нашу породу за переходную между авгито-андезитами и такими породами, гдѣ подобная равноцѣнность обыкновенно имѣет мѣсто, а именно базальтами, трахидолеритами и тефритами.

Такъ, напримѣръ, за подобнаго рода переходную между авгитовыми андезитами и безоливиновыми базальтами на основаніи микроскопическаго анализа г. Мельниковъ *) признаетъ определенную въ свое время гор. инженер. Бацевичемъ за анамезитъ горную породу изъ Кутаисской губ. съ береговъ рѣки Квирилы. Однако, общая нѣсколько повышенная кислотность, отмѣченная химическимъ анализомъ, и преобладающей природой полевошпатовыхъ элементовъ среди порфировидныхъ вкрапленниковъ и микролитовыхъ выдѣленій основной массы, въ значительной степени исключаетъ трахидолеритовый и базальтовый элементъ въ нашей породѣ и, въ связи съ другими вышеуказанными нами особенностями ея минералогическаго и химическаго состава, дѣлаетъ какъ-будто больше имѣющимъ основанія причисленіе ея къ группѣ переходныхъ породъ между пироксеновыми андезитами и тефритами.

Такимъ образомъ, подробное разсмотрѣніе данныхъ химическаго анализа не противорѣчитъ въ существенныхъ чертахъ сдѣланному нами на основаніи данныхъ одного только химическаго анализа допущенію относительно истинной природы «породы по сточнаго склона перевала Кунимъ-Тюбенель». Возможно, что послѣ точнаго опредѣленія щелочей въ этой породѣ величина отношенія $R^2O:RO$ нѣсколько уменьшится, но едва-ли это сможетъ отразиться на общемъ характерѣ этого отношенія, такъ что съ извѣстной долей вѣроятности мы вправѣ, думается намъ, закрѣпить за нашей породой наименованіе: *щелочно-земельный андезито-тефритъ*.

По Черку Безингійскому.

Съ перевала спускъ идетъ къ сел. Тюбенель, расположенному на лѣвомъ берегу р. Черекъ-Хулама. Въ верхней части обнажаются глинистые сланцы съ песчаниками; ниже снова появляются граниты, которые тянутся до Черекъ-Хулама (Безингійскаго) и вверхъ по этому послѣднему. Граниты преимущественно съ

*) Loc. cit., стр. 210—211.

биотитовые, рѣже роговообманковые, мѣстами красноватые; куски выдѣленія эцидота, особенно натеками по мелкимъ трещинамъ; на хорошихъ обнаженіяхъ можно наблюдать выдѣленія темныхъ (основныхъ) массъ гранита, нерѣдко со сланцеватосложеніемъ характера шпиль; отдѣльные куски основныхъ легко принять за гнейсъ. Рѣка Черекъ-Хуламъ беретъ начало съ ледника Уллу-Чиранъ (Безинги), нижній конецъ ея отстоитъ отъ сел. Тюбенель на двѣнадцать приблизительно верстъ. Рѣка промыла себѣ русло въ мощныхъ моренныхъ отложенияхъ, поросшихъ травянистой и кустарниковой растительностью; можно насчитать по пути до семи ясно выраженныхъ поперечныхъ моренъ, — свидѣтелей постепеннаго отступанія гигантскаго глетчера.

Верхняя, широкая часть этого ледника имѣетъ видъ довольно правильнаго четырехугольника, ограниченнаго съ трехъ сторонъ весьма крутыми, мѣстами отвѣсными скалами: съ востока — отвѣсные отвѣсы массива Дыхъ-тау, съ юга — обрывы горъ Джангу и Гистола, съ запада и сѣверо-запада — хребетъ Карга-миги. Общій наклонъ ледника очень незначителенъ; только верхняя часть ледника, версты на 2—3, представляетъ довольно чистый ледъ, на поверхности котораго выдѣляются рѣзко срединныя и концевыя морены; далѣе внизъ онъ постепенно сплошь покрывается ледянымъ, не образующимъ уже характерныхъ срединныхъ моренъ, и красивый голубоватый ледъ обнажается только въ многочисленныхъ глубокихъ трещинахъ; нерѣдко попадаются ледниковыя столы, колодцы и шумные ледниковые потоки. Ниже выходы изъ большихъ ледниковыхъ воротъ наблюдаются двѣ характерныя конечныя морены, прислоненныя къ лѣвому берегу и выходящія рѣкою у праваго берега, гдѣ подходит большой притокъ съ Миджигринскаго глетчера; сѣверный склонъ второй морены отстоитъ отъ свода версты на двѣ. Нижній конецъ Безингскаго ледника, по моимъ наблюденіямъ 1.VIII. 1911 г. съ помощью провѣреннаго барометра-анероида, лежалъ на высотѣ 2550 метр., а въ 1884 г., по наблюденіямъ Н. Я. Динника съ помощью гипсотермометра, на высотѣ около 1800 метровъ. Ледникъ очевидно находится въ періодѣ отступанія. На хребтѣ Карга-миги можно наблюдать прекрасно выраженный отсутствующій пикъ, видимо, недавно исчезнувшаго бокового ледника.

Главное вниманіе было обращено на собраніе образцовъ минеральныхъ породъ при попыткѣ восхожденія на Дыхъ-тау со сторо-

ны глетчера Миссисъ, опускающагося къ Безинги съ восточныхъ склоновъ горы. Тутъ были встрѣчены многочисленныя лейкократныя гранитовыя породы съ меланократными гнейсовидными разновидностями, крупнозернистыя и мелкозернистыя, и жилы зеленокаменныхъ породъ. На высшемъ пунктѣ, котораго удалось достигнуть (4200 м.), выступаетъ характерный крупнозернистый мусковитовый гранитъ съ жильной зеленокаменной породой. Навсѣхъ вершинныхъ уступахъ, обрамляющихъ правобережные склоны ледника Миссисъ, гранитъ не только оказывался разбитымъ трещинами на болѣе или менѣе правильныя полиэдрическія глыбы, но и обнаруживалъ ясно выраженную довольно правильную тонкослоистую пластовую отдѣльность съ простираниемъ N 70 W и падениемъ къ NO подъ угломъ въ 45° на высотѣ 3450 метр.

Мѣстами граниты переходятъ въ типичныя анлиты, прорѣзанные кварцевыми прожилками, къ которымъ приурочены мѣстоорожденія мѣдныхъ колчеданистыхъ рудъ; послѣднія, по анализамъ вѣнской лабораторіи, содержатъ примѣсь золота въ количествѣ 7 gr. на 100 пудовъ породы (сообщено мѣстнымъ землевладѣльцемъ Таубіемъ Суншевымъ).

Отъ нижней оконечности Уллу-Чирана я направился внизъ по р. Череку къ рѣкѣ Кара-су и Нальчику. Къ сѣверу отъ Тюбенеля тянутся гнейсовидныя породы и слюдяные сланцы съ гранитами, выступающими въ видѣ гряды, которая смѣняется слюдяными сланцами и свѣтлыми песчаниками, какъ въ долину Басана у сел. Озрокова. Въ верстахъ 5 отъ Тюбенеля къ Череку подходит нижняя часть бокового ущелья, идущаго отъ горы Куба-дайги къ хутору Колавду; тутъ приблизительно проходитъ граница между гранитной зоной и известняками, образующими на лѣвой сторонѣ ущелья высокой обрывистой карнизъ, тянущійся съ NW на SO. На днѣ ущелья, у выхода въ него дороги изъ Безинги къ сел. Чегему, наблюдаются обнаженія лейясовыхъ сланцевъ, область которыхъ выдается различными мягковолнистыми контурами. У селенія Хулама, гдѣ долина сильно расширяется, проходитъ поперекъ долины высокая гряда краснаго ортоклазоваго порфира ($\text{SiO}_2 = 68,67\%$), производящая впечатлѣніе мощныхъ лавовыхъ потоковъ съ прекрасной столбчатой отдѣльностью въ нижнихъ горизонтахъ, смѣняющейся выше полиэдрической. Порфиры переходятъ на правый берегъ рѣки. Дальнѣйшій путь лежитъ въ юрскихъ каньонахъ по живописному ущелью Черекъ въ сел. Кашкатау.

Къ орнитофаунѣ Батумской области.

П. В. Нестеровъ.

Въ V томѣ „Извѣстій Кавказскаго Музея“ (стр. 100—170) были опубликованы „Матеріалы для орнитофауны Батумской области“, представлявшіе собою результатъ обработки орнитологической коллекціи, собранной въ 1909 году главнымъ образомъ въ долину средняго и нижняго теченія р. Чороха. Въ заголовкѣ за этой статьей, въ томѣ же V томѣ „Извѣстій“, появилась небольшая статья К. А. Сатунина „Къ орнитофаунѣ Батумской области“, опубликованіе которой авторъ объясняетъ желаніемъ „сдѣлать нѣсколько небольшихъ дополненій и замѣчаній“ къ этой статьѣ. Въ дѣйствительности же авторъ претендуетъ на большее, именно онъ заявляетъ: „Въ нижеслѣдующемъ я совершенно не упоминаю птицъ, относительно которыхъ мои наблюденія сходятся *) съ наблюденіями г. Нестерова, а говорю только о такихъ, относительно которыхъ наши наблюденія расходятся или мои дополняютъ“. Такъ какъ авторъ упоминаетъ только о 27 видахъ изъ 119, приведенныхъ въ моей статьѣ, то изъ приведенныхъ словъ его можно сдѣлать выводъ, что въ отношеніи *всѣхъ остальныхъ 92 видовъ его наблюденія сходны съ моими*, или, иными словами, авторъ располагаетъ суммой наблюденій не только равной моей, но даже значительно превосходящей ее (въ отношеніи 27 видовъ, упоминаемыхъ имъ). Въ дѣйствительности же авторъ располагаетъ суммой наблюденій весьма ограниченной.

Районъ моихъ изслѣдованій опредѣленно очерченъ въ первой же строчкѣхъ указанной моей статьи, именно—долина средняго и нижняго теченія р. Чороха. Этотъ же районъ, какъ видно изъ вступительныхъ словъ К. А. Сатунина, до 1909 года оставался ему неизвѣстнымъ. Въ 1909 же году онъ имѣлъ случай впервые посѣтить этотъ край, присоединившись къ губернатору Батумской области, который совершалъ служебный объездъ въ-

*) Курсивъ здѣсь и далѣе мой.—П. Н.

ренной ему области. Какъ видно изъ приведеннаго авторомъ маршрута, весь объѣздъ продолжался 11 дней (съ 24. VII по 3. VIII), при чемъ на долю собственно Чорохскаго края приходится только пять дней, остальные же шесть—приходятся на долю собственно Аджарии, которой мои изслѣдованія почти не касались. Но, самое главное, условія этой поѣздки, какъ признается авторъ, были „неблагопріятны для зоологическихъ наблюдений“, такъ какъ объѣздъ совершенъ былъ съ „быстротою“ и „форсированными переходами“, во время которыхъ съ краемъ и фауной его можно было только „бѣгло ознакомиться“. Во время кратковременныхъ остановокъ К. А. Сатуниинъ не производилъ даже бѣглыхъ наблюдений, т. к. послѣ тяжелой болѣзни, передъ тѣмъ имъ только что перенесенной, онъ былъ лишенъ возможности ходить пѣшкомъ.

Въ дополненіе къ этимъ условіямъ К. А. Сатуниинъ прибавляетъ: „Что же касается низменности Батумскаго округа, то я провелъ три лѣта (въ 1906, 1909 и 1910 г.г.) на дачѣ въ Кобулетахъ, 22 версты къ С. отъ Батума. Кромѣ того я немного задѣвалъ этотъ край (низменность или Батумскій округ) и во время другихъ моихъ поѣздокъ“. Въ отношеніи низменности, гдѣ К. А. Сатуниинъ „провелъ три лѣта на дачѣ“, я не оспариваю компетентности его наблюдений, и въ тѣхъ случаяхъ, гдѣ его поправки касаются этой части Батумской области, я, конечно, отдаю имъ предпочтеніе передъ своими. Но эта узкая береговая полоса совершенно не имѣетъ никакого отношенія собственно къ Чорохскому краю и вообще къ болѣе глубокимъ горнымъ частямъ области, и потому наблюдения, произведенныя на низменности, нельзя обобщать на всю область. Отсутствіемъ непосредственныхъ наблюдений и объясняется, конечно, то обстоятельство, что вся статья г. Сатунина представляетъ собою въ сущности собраніе разсужденій (4, 6), ссылокъ на авторитетъ другихъ лицъ или даже „тамошнихъ жителей“ (2, 7, 15, 16, 20, 22, 23), наблюдений изъ другихъ областей (напр., изъ Карсской—19, 20, 25) или просто перифразировку моихъ словъ (3, 15, 16). Къ сожалѣнію, статья К. А. Сатунина была получена мною уже послѣ того, какъ моя вторая статья *) находилась въ

*) „Матеріалы къ орнитологій юго-западнаго Закавказья и сѣверо-восточной части Малой Азии“ (Ежегод. Зоолог. Музея Имп. Акад. Наукъ, 1911).

ги. Не имѣя уже возможности сдѣлать въ ней ссылки и
авокъ къ статьѣ К. А. Сатунина, я считаю необходимымъ
ать это теперь, тѣмъ болѣе, что пользование его статьей на-
еть уже вводить въ заблужденіе другихъ авторовъ. Здѣсь
е оспользуюсь случаемъ сдѣлать и нѣкоторыя дополненія, а
е исправить ошибки и опечатки, которыя оказались въ моей
ой статьѣ.

1. *Garrulus melanocephalus anatoliae* Seebohm.

Тѣ экземпляры соекъ, которые были добыты въ Чорох-
ь краѣ К. М. Дерюгинымъ и мною, отличаются отъ типич-
ь *G. krynickii* Kalen. сильнымъ развитіемъ на головѣ
аго цвѣта, который начинается отъ самаго основанія над-
вья. На основаніи этого признака чорохскіе экземпляры и бы-
итнесены К. М. Дерюгинымъ, взглядъ котораго въ свое время
раблялъ также и В. Л. Біанки, къ формѣ *G. melanocephalus var.*
anatoliae Seebohm. Осмотрѣнные мною экземпляры соекъ изъ
окрестностей Гагръ относятся къ типичной *G. krynickii*. Вѣроят-
но этотъ видъ встрѣчается и въ окрестностяхъ Батума, какъ го-
овитъ К. А. Сатунинъ, но въ болѣе глубокихъ частяхъ области
не она не добывалась.

Представляютъ ли чорохскіе экземпляры въ ряду черного-
скихъ соекъ только разновидность или особую географическую
форму, можно выяснитъ лишь на основаніи большого матеріала
и новательной обработки всей группы.

2. *Pastor roseus* L.

Г. Вильконскій, изучавшій Батумскую низменность также и
зимніе мѣсяцы, о зимованіи розовыхъ скворцовъ ничего не го-
овитъ. Поэтому подтверждать старинное показаніе Нордманна,
что розовые скворцы зимуютъ на черноморскомъ побережьи, ссыл-
кая на тамошнихъ жителей, очень рисковано. Характерно, что
для показанія г. Безсомыкина, на котораго ссылается г. Сату-
нинъ въ разбираемой статьѣ, цитируются имъ существенно иначе,
чѣмъ въ предыдущей его работѣ: „Матеріалы къ познанію птицъ
Кавказскаго края“ (стр. 10)*). По словамъ г. Безсомыкина, приво-

*) Зап. Кавк. Отд. И. Р. Г. О., кн. XXVI, вып. 3 (1907).

димымъ г. Сатунинымъ въ этихъ „Матеріалахъ“, розовые скворцы спускаются съ горъ послѣ того, какъ тамъ выпадетъ снегъ. Теперь, со словъ того же г. Безсомыкина, эти скворцы попадають въ с. Верх. Марадиды просто по ущелью Чороха. Уже одно это противорѣчіе заставляетъ отнестись недовѣрчиво къ такимъ показаніямъ. Какъ я уже говорилъ въ своей статьѣ „Матеріалы къ орнитологіи юго-западнаго Закавказья и сѣверо-восточной части Малой Азіи“, въ горахъ розовыхъ скворцовъ ни кто не встрѣчалъ—ни Дерюгинъ, ни Вильконскій, ни Сатунинъ ни я лично. Чорохское ущелье эти птицы посѣщаютъ ежегодно весною и поздней осенью, въ чемъ меня увѣряють, кромѣ мѣстныхъ жителей, къ заявленіямъ которыхъ я отношусь всегда осторожно, также завѣдующій Ломашенскимъ питомникомъ г. Андрунаки и военный врачъ въ Борчхѣ г. Поповъ. Показанія ихъ согласуются и съ наблюденіями г. Вильконскаго.

3. *Carpodacus erythrinus roseatus* Hodgs.

По поводу этой птицы К. А. Сатунинъ пишетъ: „Нестеровъ опредѣляетъ мѣстопробываніе этой птицы такъ: „кавказская чечевица наиболѣе многочисленна въ полосу хвойнаго лѣса особенно ближе къ его нижней границѣ, но не рѣдка также въ нижней полосѣ горъ до низменности включительно. Но лишь въ видѣ исключенія поднимается выше границы пихты и ели (стр. 117)“; далѣе г. Сатунинъ пишетъ уже отъ себя: „Изъ этихъ словъ читатель можетъ вывести, что она живетъ чаще всего въ хвойныхъ лѣсахъ. На самомъ же дѣлѣ внутри сплошнаго хвойнаго лѣса она никогда не встрѣчается, а держится въ прогалинамъ и опушкамъ“. Изъ приведенныхъ авторомъ моихъ словъ ни одинъ читатель, конечно, не сдѣлаетъ такого вывода какой сдѣлалъ г. Сатунинъ: полоса хвойнаго лѣса, какъ опредѣленная зона вертикальнаго распространенія, не тождественна съ хвойнымъ лѣсомъ, какъ станціей. Напр., озерная форель (*Salmo trutta lacustris*) обитаетъ какъ въ озерахъ, расположенныхъ въ полосѣ субальпійскихъ луговъ, такъ и въ озерахъ, расположенныхъ въ полосѣ хвойнаго лѣса.

О распространеніи и условіяхъ мѣстопробыванія этой птицы я подробно говорю въ своей второй статьѣ*). Здѣсь

*) Ежегодн. З. М. И. А. Н., 1911, стр. 331.

кратко упомяну, что вопреки К. А. Сатунину, мѣстомъ альфе плотнаго населенія ихъ я считаю заросли кустарниковъ въ полосѣ бука и, главнымъ образомъ, въ полосѣ пихты ели; за ними она слѣдуетъ и ниже и выше распространенія этихъ породъ; вмѣстѣ съ рододендронами она поднимается до субальпійскихъ луговъ, съ дубомъ и грабомъ опускается до высоты 1500 ф. н. у. м. На низменности встрѣчается, помимо, рѣже всего (окрестности Батума, 6. VI. 909). Въ полосѣ тропическихъ деревьевъ (с.с. Skeba, Мамацминда, Црія, Ломашенъ) всякомъ случаѣ болѣе обыкновенна, чѣмъ „въ высокихъ бурьянахъ на субальпійскихъ лугахъ“. Брачный періодъ этихъ птицъ совпадаетъ съ началомъ цвѣтенія рододендроновъ въ ихъ нижней части (въ полосѣ хвойныхъ лѣсовъ). Я нигдѣ не встрѣчалъ таковаго изобилія этихъ птицъ, какъ именно здѣсь, среди рододендроновъ въ полосѣ хвойнаго лѣса (ниже поста Салолетъ-топасъ), 24. V. 910 и близъ Бешауло-кварцханскихъ рудниковъ, 22. VI. 909). Среди розовыхъ цвѣтовъ розовое опереніе самки сливается до поразительнаго совершенства, въ чемъ, несомненно, видѣнъ принципъ охранительной окраски.

4. *Passer domesticus caucasicus* Bgdn.

См. мою статью „Матеріалы къ орнитологіи юго-западнаго Кавказа и сѣверо-восточной части Малой Азіи“, стр. 333.

5. *Oraegithus pusillus* Pall.

К. А. Сатунинъ удивляется, что королевскій вьюрокъ мнѣ „ему то попался только на Арсіанскомъ хребтѣ“, въ то время какъ онъ „видѣлъ стайки ихъ на обоихъ склонахъ Карчхальскаго хребта и во многихъ другихъ мѣстахъ“, и не сомнѣвается, что „въ подходящей высотѣ онъ встрѣчается въ Аджаріи повсюду, какъ и въ сосѣдней Карсской области“. Отрицательныя наблюденія, конечно, ничего не доказываютъ и на нихъ я не строилъ никакихъ выводовъ, но тѣмъ меньше доказательны т. н. несомнѣныя предположенія. Въ первую свою поѣздку, не смотря на полную убѣжденность г. Сатунина, я не встрѣтилъ *O. pusillus* въ альпійскихъ луговъ горы Тріала. Во вторую поѣздку наблюдалъ ихъ на хребтѣ Салагурскомъ и нигдѣ не встрѣтилъ на высокогорныхъ равнинахъ Карсской области, несмотря на то, что мною были встрѣчены тамъ такіа высокогорныя формы, какъ *Cyanabina brevirostris* и *Montifringilla alpicola* Pall.

Далѣе г. Сатуниевъ заявляетъ: „Что касается замѣчанія Нестерова, что раньше никто этой птицы для Западнаго Закавказья не указывалъ, то долженъ сказать, что и теперь не будутъ указывать, ибо никто изъ говорившихъ о Западномъ Закавказьѣ не присоединялъ еще къ нему Аджарію“.

На основаніи своего двухлѣтняго ознакомленія съ фауной Батумской области, а также съ фауной бассейна Чороха, я считаю возможнымъ почти цѣликомъ присоединиться къ тому взгляду, который проводитъ проф. Н. И. Кузнецовъ въ своемъ капитальномъ сочиненіи: „Принципы дѣленія Кавказа на ботанико-географическія провинціи“ *). Въ частности въ отношеніи Западнаго Закавказья этотъ авторъ на стр. 119 говоритъ: „Основной водораздѣльный хребетъ, отдѣляющій Западное Закавказье отъ Восточнаго или бассейна Чернаго моря отъ Каспійскаго, проходитъ по хребтамъ Арсіанскому, Яланусь-чамскому и далѣе по хребту Соганлугскому“. Слѣдовательно, не только Чорохъ, но и его главные притоки — Аджарись-цхали и Имерхевъ-су должны быть также отнесены къ бассейну Чернаго моря или къ Западному Закавказью. Двумя страницами раньше (117) тотъ же авторъ говоритъ: „Юго-западная часть Артвинскаго округа относится, по моему мнѣнію, также къ провинціи S P, какъ и сѣверная часть Батумской области (Аджарія)“. Изъ этихъ словъ явствуетъ, что и Аджарія входитъ въ составъ провинціи S P (понтійской или колхидской), которая составляетъ часть Западнаго Закавказья, т. к. на 2 стр. своего труда Кузнецовъ опредѣленно говоритъ: „1 область Медвѣдева — Западное Закавказье, т. е. Черноморскій округъ, Сухумскій военный отдѣлъ, Кутаисская губ. и только что присоединенная тогда Батумская область“, а нѣсколькими строками ниже добавляетъ: „Съ областью Западнаго Закавказья Медвѣдева почти совпадаетъ принимаемая мною провинція понтійскихъ или колхидскихъ лесовъ (S P)“. Наконецъ, на стр. 9 тотъ же авторъ пишетъ: „Орографическая граница между Батумской областью, принадлежащей провинціи Западнаго Закавказья, и Ахалцихскимъ уѣздомъ — ясна и рѣзка. Если съ верховьевъ Аджарись-цхали презъ Арсіанскій хребетъ перевалить въ верховья Кобліань-чая (въ Ахалцихскій уѣздъ), то сразу попадаешь въ новую природу“). Я ограничусь только этими цитатами, т. к. и изъ нихъ уже видно, что стои-

*) Зап. Имп. Акад. Наукъ по физ.-мат. отд., VIII серия, т. XXIV, № 1 (1909).

итетный ученый и знатокъ Кавказа, какъ проф. Н. И. Кузнецъ, къ Западному Закавказью относить Батумскую область, которую въ составъ ея Аджарію, бассейнъ Чороха со всѣми ея рѣками—Аджарисъ-цхали, Ольты-чай, Тортумъ-чай.

Мои встрѣчи съ *Oraegithus pusillus* на Арсіанскомъ хребтѣ произошли въ предѣлахъ Батумской области, въ бассейнѣ Чороха; дораздѣльную линію, въ Ахалцихскій уѣздъ, я не переступилъ, что видно изъ моего маршрута, напечатанаго въ „Ежегодникѣ Геог. Музея И. Акад. Наукъ“, т. XV. Во вторую поѣздку я этихъ птицъ встрѣчалъ: близъ с. Олора (въ долину р. Ольты-чай), на Оусаръ-дагъ (близъ м. Ольты), и наконецъ на перевалѣ въ долину р. Тортумъ-чая, притока Чороха. Слѣдовательно, всѣ мои встрѣчи, какъ въ 1909, такъ и въ 1910 г. произошли только въ предѣлахъ Западнаго Закавказья, какъ послѣдніе понимаетъ проф. Кузнецовъ. Кромѣ меня, Аджарію относятъ къ Западному Закавказью Я. С. Медвѣдевъ, К. М. Дерюгинъ и др. Для меня остается загадкой, на основаніи какихъ принциповъ г. Сатуниинъ исключилъ изъ Западнаго Закавказья Аджарію.

Motacilla boarula melanope Pall. (*Motacilla boarula* L. у г. Сатуниина).

Съ горной трясогузкой впервые я познакомился въ тайгѣ Саянскаго хребта, гдѣ эти птицы обращали на себя вниманіе своимъ удивительно „осторожнымъ и боязливымъ нравомъ“ (см. мою статью: „Матеріалы для орнитофауны Минусинскаго края и Урянхайской земли“, Тр. И. Спб. Общ. Ест., т. XL, в. 2, стр. 134). Встрѣтившись съ горной трясогузкой вторично въ Закавказьѣ, въ характерѣ я нашелъ совсѣмъ другія черты, что счелъ необходимымъ и отмѣтить. Въ глухой и безлюдной тайгѣ Саянскаго хребта эти птицы при рѣдкихъ встрѣчахъ съ человѣкомъ изъ осторожности держатся на почтительномъ разстояніи, въ густо населенномъ Закавказьѣ онѣ уже успѣли привыкнуть къ человѣку, поэтому и плещутся „въ водѣ въ двухъ шагахъ отъ работающихъ людей“ (показаніе г. Сатуниина). Что же касается другого замѣчанія, то вполне согласенъ съ авторомъ, что Артинскіе и Артинскіе чѣ очень мало похожи на города, но сущность дѣла опять не въ томъ, а въ томъ, что въ Закавказьѣ эта птица не избѣгаетъ населенныхъ мѣстъ, какъ то я констатировалъ для Минусинскаго края.

7. *Anthus spinoletta* L. (*blakistoni* Swinh).

Къ этой сибирской формѣ относитъ К. А. Сатунинъ, правда—съ ссылкой на С. А. Бутурлина, свои экземпляры. Однако мои экземпляры, которые и сравнивалъ съ экземплярами коллекціи С. П. Б. Университета, не совсѣмъ подходятъ къ этой расѣ. Располагая небольшимъ количествомъ экземпляровъ, я не рѣшаюсь послѣдовать С. А. Бутурлину и оставляю ихъ пока подъ именемъ *Anthus spinoletta* L.

8. *Sitta krüperi* Pelz.

Относительно этого вида заключеніе К. А. Сатунина вполне справедливо. По недосмотру у меня напечатано; „въ предѣлахъ Россіи она найдена лишь въ западной половинѣ Закавказья“ (читать надо: „въ западной половинѣ Кавказа“).

9. *Cyanistes coeruleus* L. (*colchicus* But).

К. А. Сатунинъ относитъ своихъ лазоревокъ къ формѣ *colchicus*, описанной С. А. Бутурлинымъ. Однако, если бы авторъ сравнилъ свои экземпляры съ типичными, то убѣдился, что отличить ихъ невозможно, т. к. главнѣйшими отличительными признаками С. А. Бутурлинъ считаетъ *) то, что у нихъ „чуть-чуть сѣроватый оттѣнокъ спины“, разница же въ размѣрахъ улавливается г. Бутурлинымъ только въ клювъ, но она можетъ доходить до одной десятой миллиметра, каковая величина можетъ быть уловлена только микроскопомъ, но отнюдь не микрометрическимъ винтомъ штангенъ-циркуля. Объ этихъ синицахъ я немного подробнѣе касаюсь въ своей замѣткѣ, которая напечатана въ 3 книжкѣ журнала „Орнитологическій Вѣстникъ“ за 1912 г.

10. *Lanius minor* L.

К. А. Сатунинъ констатируетъ гнѣздованіе этого вида на низменности. Я лично встрѣчалъ его здѣсь въ массѣ осенью съ 19 августа (1909), а весной до 13 мая (1910). Однако 3—5 юня (1909) я уже не встрѣчалъ даже единичныхъ экземпляровъ. По имѣя личныхъ наблюденій въ лѣтніе мѣсяцы (съ 13 мая по 19

*) Жур. „Наша Охота“ (1907 г.): „Интересныя находки“.

ста) и принимая во вниманіе исключеніе этого вида Виль-
кимъ изъ числа гнѣздящихся птицъ всей Кутаисской губерніи
того время включавшей и нынѣшнюю Батумскую обл.), я только
предполагать гнѣздование отдѣльныхъ паръ (принимая во вни-
з столь позднія весеннія наблюденія и столь раннія осеннія,
13. V и 18. VIII), а опредѣленно высказываться не рѣшался.

11. *Merula torquata orientalis* Seeböhm.

По моимъ наблюденіямъ, распространеніе этой формы въ
никакомъ направленіи ограничивается областью распростране-
зарослей рододендроновъ, которыя составляютъ любимѣйшее
опребываніе этой птицы. Въ первую поѣздку въ замѣтномъ
чествѣ я встрѣчалъ этого дрозда среди рододендроновъ ниже
границы хвойнаго лѣса (п. Хендзортскій). Во вторую поѣздку въ
большомъ количествѣ поднималъ бѣлозобаго дрозда въ рододен-
дровыхъ заросляхъ выше границы хвойнаго лѣса (п. Арсіанскій).
Иногда онъ встрѣчался даже просто на альпійскихъ лугахъ, куда
отавляется въ поискахъ за пищей (*Orthoptera*). Наблюдался
также среди островныхъ лѣсовъ на высокогорныхъ равнинахъ
Кутаисской области, а также въ суровомъ Богазскомъ ущельѣ близъ
озерума. Никогда въ жаркой полосѣ горъ я не встрѣчалъ
этой птицы, поэтому весьма интересна встрѣча съ нею К. А. Са-
тунина въ жаркой полосѣ горъ среди пустынныхъ скалъ. Хотя въ
какомъ случаѣ не исключена ошибка въ опредѣленіи, если пти-
цы наблюдались издали, но не были добыты: г. Сатунина гово-
ритъ о молодыхъ птицахъ, которыхъ издали очень легко смѣшать
съ *Merula merula* (или *aterrima*) или съ молодыми *Petrophila*
caucasica, что въ данномъ случаѣ вѣроятнѣе всего.

12. *Ruticilla phoenicura* L. (*Ruticilla phoenicurus* L. у Сатунина)

и 13. *Ruticilla mesoleuca* Hempr. & Ehrb.

Приводимая мною „правильность“, какъ выражается г. Са-
тунинъ, въ вертикальномъ распредѣленіи этихъ двухъ видовъ
не была категорически отвергается этимъ изслѣдователемъ, а за-
частіи признается. Абсолютной границы въ распростране-
этихъ видовъ, конечно, нельзя провести, что мною и не дѣ-
лалось. Во вторую поѣздку я и мой спутникъ К. Д. Лауиницъ
спеціально занимались выясненіемъ этого вопроса. На основаніи
наблюденій, а не только наблюдавшихся издали птицъ, мы прихо-

димъ къ тому же выводу, а именно: распространение перваго вида (*R. phoenicura*) ограничивается главнымъ образомъ нижней полосой горъ (областью распространения садовъ и лиственныхъ породъ), распространение втораго (*R. mesoleuca*)—ограничивается по преимуществу полосой хвойнаго лѣса. Въ промежуточной же области оба вида иногда встрѣчаются рядомъ.

14. *Saxicola melanoleuca* Güld.

Въ моей первой коллекціи этотъ видъ, представленный двумя экземплярами самокъ, притомъ весьма плохой сохранности, ошибочно былъ опредѣленъ за *Saxicola picata* Blyth. Во второй коллекціи этотъ видъ имѣется въ числѣ шести экземпляровъ, изъ коихъ пять—самцы. Въ Батумской области *S. melanoleuca* мѣстами встрѣчается въ весьма большомъ количествѣ, напр., близъ пограничнаго поста Гуржани. Кромѣ того встрѣчался близъ Орджаха, на Салагурскомъ хребтѣ (среди скалъ въ области альпійскихъ луговъ) и близъ Ардануча. Последнее особенно интересно, т. к. раньше онъ не былъ найденъ здѣсь ни К. М. Дерюгинымъ, ни годомъ раньше (1909) мною, хотя въ тѣхъ мѣстахъ мы экскурсировали неоднократно.

Послѣ Гюльденштедта (1775) *Sax. melanoleuca* на Кавказѣ былъ найденъ лишь сто лѣтъ спустя г. Михаловскимъ близъ Ахалциха и г. Шелковниковымъ въ Арешскомъ уѣздѣ (см. Сатунинъ „Матеріалы къ познанію птицъ Кавказскаго края“, стр. 56). Нахождение этого вида въ Батумской области, слѣдовательно, не лишено интереса*). По Сатунину, въ Закавказьѣ до сего времени наблюдался только зимою.**)

15. *Saxicola morio* Ehrenb.

Во вторую поѣздку найденъ мною близъ Артвина и Ардануча

16. *Saxicola hispanica gaddi* Zar. & Loud.

Въ предыдущей моей работѣ „Матеріалы къ орнитологіи юго-западнаго Закавказья и сѣверо-восточной части Малой Азии“ эта форма приводилась подъ именемъ *S. aurita* (*S. amphileuca*). Для авифауны Батумской области приводится впервые

*) Кромѣ того, этотъ видъ найденъ мною и въ Карсской обл.

**) „Систематическій каталогъ птицъ Кавказскаго края“ стр. 78 (Зап. Кавк. Отд. И. Рус. Г. О., кн. XXVII, № 1 (1911)).

17. *Saxicola stanzani* L.

Въ моей коллекціи имѣются два экземпляра этого вида, добытые въ Турціи въ непосредственномъ сосѣдствѣ съ нашими находками. Я почти не сомнѣваюсь, что этихъ же птицъ я наблюдалъ однажды и близъ м. Ольты Карсской обл. Возможно, что этотъ видъ будетъ найденъ и въ Артвинскомъ округѣ Батумской губернии.

Оба мои экземпляра совершенно сходны съ экземпляромъ № 9—94) *Strimmenius'a* изъ Греціи (О-въ Скиронъ), хранящимся въ Зоологическомъ Музеѣ Академіи Наукъ.

18. *Saxicola isabellina* Rüpp.

Сообщеніе К. А. Сатунина („Матеріалы къ познанію птицъ Закавказскаго края“, стр. 55), что *S. isabellina* въ Западномъ Закавказьи, за неимѣніемъ болѣе удобнаго мѣста, живетъ на морскомъ берегу вмѣстѣ съ *Sax. oenanthe*, безусловно ошибочно. Ни Вильконскій ни Дерюгинъ, ни Нордманъ его не встрѣчали совершенно. Только я лично (въ первую поѣздку) встрѣчали только на берегахъ. Экскурсировавшіе лѣтомъ 1911 г. по побережью студенты Лавский и Лауницъ не встрѣтили этого вида нигдѣ, начиная отъ Батума и кончая окрестностями Батума, хотя на поиски этой птицы было обращено особое вниманіе.

Я убѣжденъ, что наблюденія К. А. Сатунина относятся либо къ осеннимъ, либо къ осеннимъ пролетнымъ птицамъ этого вида, либо просто къ *S. oenanthe*, если птицы только наблюдались, но не были добыты.

Указаніе Сатунина (см. „Орнитологическій Вѣстникъ“ за 1909 г.) что *S. isabellina* не поднимается выше 4000 ф. н. у. м., не согласуется съ нашими находками: въ 1909 году на вершинѣ хребта Топъ-юли (9000 ф.), въ 1910 г. — на высокогорныхъ горахъ Нагорной Арменіи (6000 — 7000 ф.). Въ обоихъ случаяхъ экземпляры были добыты.

19. *Chelidon urbica* L.и 20. *Hirundo rustica* L.

Наблюденій г. Вильконскаго я вовсе не „старался критиковать“, какъ то приписываетъ мнѣ г. Сатунинъ, постоянно помня,

что этотъ изслѣдователь „велъ свои наблюденія не нѣсколько недѣль, какъ г.г. Дерюгинъ и Нестеровъ, а нѣсколько лѣтъ“, но постоянно отмѣчалъ все, что не согласовалось въ моихъ наблюденіяхъ съ наблюденіями всѣхъ (а не только г. Вильконскаго) моихъ предшественниковъ, а равно приводилъ ихъ наблюденія въ подтвержденіе своихъ.

Въ отношеніи же данныхъ видовъ К. А. Сатуиниъ пишетъ: „на основаніи не мимолетной поѣздки, а долготѣхъ моихъ и чужихъ наблюденій, могу только подтвердить указанія Вильконскаго. Именно: на низменности *H. rustica* многочисленна, а *Ch. urbica* рѣдка; въ горахъ *H. rustica* я не видалъ вовсе, а *Ch. urbica* тамъ обыкновенна“. Но то же самое приводится и мною, именно: *Ch. urbica* на низменности мною не встрѣчена вовсе, а *H. rustica* — въ началѣ іюля (т. е., когда птицы сидѣли на гнѣздахъ) я наблюдалъ въ небольшомъ числѣ, а осенью среди множества, несомнѣнно, пролетныхъ особей наблюдалъ „едва выправившихся молодыхъ, цѣлыми стаями отдохавшихъ на телеграфной проволоцѣ“. Наоборотъ, въ горахъ — „въ Чорохскомъ ущельѣ и далѣе вплоть до Ардануча *Ch. urbica* несравненно обыкновеннѣе и многочисленнѣе *H. rustica*. Всѣ тѣ колоніи ихъ (т. е. *Ch. urbica*), которыя упоминаетъ Дерюгинъ — близъ с. Хеба, с. Борчха, Артинскаго моста и въ ущельѣ Арданучъ-чая (близъ Ардануча) — сохранились до настоящаго времени“. Что я не переселялъ *Ch. urbica* на низменность, а *H. rustica* въ горы, какъ то хочетъ навязать читателю г. Сатуиниъ, видно не только изъ приведенныхъ выше словъ, но и изъ подстрочныхъ латинскихъ вставокъ о мѣстоименіяхъ, сдѣланныхъ редакторомъ „Извѣстій Кавказскаго Музея“ Р. Г. Шмидтомъ, именно: *Chelidon urbica*: „Cheba, Borcha, Artvin, Ardanič; nid“.; *Hirundo rustica*: „Batum, Sules, Šavket; nid“.

21. *Urupa erops* L.

Такъ какъ весною въ окрестностяхъ Батума позже 13 мая, а осенью — раньше 19 августа изслѣдованіями я не занимался, то не имѣлъ никакихъ основаній видѣнныхъ мною удодовъ считать за гнѣздящихся птицъ, тѣмъ болѣе, что г. Вильконскій, занимавшійся изученіемъ птицъ въ окрестностяхъ Батума въ теченіе нѣсколькихъ лѣтъ и точность наблюденій котораго г. Сатуиниъ такъ сильно защищаетъ, категорически утверждаетъ, что *Urupa erops* во всей Батумской области не гнѣздится. Во всякомъ слу-

я не сомнѣваюсь, что большая часть удоновъ, встрѣчающихся в Батумской низменности, принадлежитъ къ пролетнымъ. На довь же довольно обыкновененъ въ окрестностяхъ м. Ардау, иногда и въ окрестностяхъ Артвина. (См. Дерюгинъ, Несте — 1909, 1910).

22. *Tetraogallus caspius* Gmel.

К. А. Сатуниинъ ссылается на экземпляры, добытые „на вер- въ Карчхальскаго хребта, въ каменныхъ розсыпяхъ (слѣдова- льно—выше 8000 ф.)“. Я долженъ, однако, замѣтить, что ка- нья розсыпи въ Батумской области мною встрѣчались не ко выше субъальпійскихъ луговъ, слѣдовательно, выше 8000 ю и въ области альпійскихъ луговъ вплоть до нижней грани- свойнаго лѣса, и даже ниже послѣдней: напр., обширныя ка- нья розсыпи залегаютъ немного ниже п. Арсіанскаго (распо- ннаго ниже верхней границы древесныхъ породъ (береза, а), по моимъ измѣреніямъ — на высотѣ 6550 ф.). Слѣдователь- на основаніи наличности каменныхъ розсыпей рискованно еще рить о высотѣ залеганія ихъ, а вмѣстѣ съ тѣмъ и о высотѣ ности, откуда происходятъ птицы.

23. *Milvus ater* Gm.

Въ моей предыдущей работѣ этотъ видъ по корректурному смотру пропущенъ. На стр. 59 (отд. отт.) послѣднія шесть къ относятся именно къ этому виду. Въ нихъ я упоминаю о овомъ пролетѣ коршуновъ 13 и 17. IX 1909 г. близъ Новаго- на (Сухум. окр.). Такой же массовый пролетъ ихъ отмѣчаетъ и ильковскій для Батумской области.

24. *Tadorna rutila* Pall. (*Casarca rutila* Pall. у Сатунина).

К. А. Сатуниинъ упоминаетъ о парѣ красныхъ утокъ, кото- рь онъ наблюдалъ на озерѣ Пирданосъ, но послѣднее находится въ предѣлахъ Карсской обл., чего К. А. Сатуниинъ не отмѣчаетъ и можетъ ввести заблужденіе, т. к. статья озаглавлена „Къ иитофаунѣ Батумской области“.

Статистика армянскаго населенія Малой Азіи.*)

А. А. Аракелянъ.

Кавказскій Отдѣлъ Императорскаго Русскаго Географическаго Общества неоднократно занимался составленіемъ правильной и точной статистики народонаселенія областей и странъ, прилегающихъ къ Кавказу, а равно изданіемъ географическихъ этнографическихъ картъ. Такъ, напр., еще въ 1889 году изданъ „Статистическія таблицы вилайетовъ Турецкой Имперіи, ближайшихъ къ Закавказью“, составленные А. И. Гиппиусомъ. Но источниками для составленія этихъ таблицъ и статистическихъ свѣдѣній служили, главнымъ образомъ, турецкіе *Сальнамэ*, на точности и безпристрастіе которыхъ едва-ли можно положиться, въ особенности въ отношеніи къ армянскому населенію послѣ подписанія Берлинскаго трактата. На этихъ же *Сальнамэ* основанъ и большой 4-томный трудъ француза Vital Cuinet „La Turquie d'Asie“ изданный въ 1892—94 г. въ Парижѣ, трудъ, являющій до сихъ поръ самымъ капитальнымъ и выдающимся источникомъ въ дѣлѣ географическаго и статистическаго изученія Азіатской Турціи.

Конечно, какъ Гиппиусъ, такъ и Vital Cuinet, зная погрѣшности данныхъ турецкихъ официальныхъ ежегодниковъ или *Сальнамэ*, старались провѣрять эти данныя и тѣмъ приблизиться къ истинѣ, но они могли достичь этой цѣли лишь до известной степени; поэтому въ отношеніи къ армянскому населенію Малой Азіи, и, въ особенности, 6 вилайетовъ Восточной Анатолиі, извѣстныхъ подъ именемъ армянскихъ, гдѣ предполагается ввести реформы, статистическія свѣдѣнія эти далеко не соответствуютъ действительности, благодаря политикѣ, предпринятой Турціей послѣ русско-турецкой войны и заключенія С.-Стефанскаго и Берлинскаго договоровъ 1878 г.

*) Докладъ, прочитанный въ Общемъ собраніи членовъ Кавказскаго Отд. И. Р. Г. О. 22 мая 1913 года.



Извѣстно, что въ силу 16 ст. С.-Стефанскаго договора и т. Берлинскаго трактата, Высокая Порта обязалась ввести реформы въ вилайетахъ, населенныхъ армянами. Такихъ вилайетовъ, гдѣ предполагалось ввести реформы, 6, а именно: 1) Эрзерумскій, 2) Ванскій, 3) Битлисскій, 4) Харпутскій или Мемуретъ-Азизъ, 5) Діарбекирскій и 6) Сивасскій. Кромѣ того, предполагалось ввести реформы и въ Киликии, а именно въ двухъ вилайетахъ—Аданскомъ и Алеппскомъ, гдѣ тоже живутъ армяне въ значительномъ числѣ. Требованіе европейскихъ державъ о введеніи административныхъ и иныхъ реформъ въ этихъ вилайетахъ обуславливалось, во-первыхъ, необходимостью создать элементарныя органы для обезпеченія жизни, имущества и чести населенія, во-вторыхъ—увѣренностью, что армяне составляютъ большинство въ этихъ вилайетахъ. И вотъ, чтобы избѣжать введенія этихъ реформъ, Порта задалась цѣлью доказать, что армяне нигдѣ въ этихъ, такъ называемыхъ армянскихъ, вилайетахъ не составляютъ большинства, а лишь 20—25% общаго населенія, и, слѣдовательно, нѣтъ никакой необходимости вводить спеціальныя реформы для нихъ.

И чтобы доказать такое положеніе, Высокая Порта прибѣгала къ разнымъ приѣмамъ, а именно: въ официальныхъ ежегодныхъ или Сальнамэ показывала число армянъ ниже противъ дѣйствительнаго; кромѣ того, прибѣгала къ разнымъ притѣсненіямъ, заставляющимъ мужчинъ-армянъ временно эмигрировать въ разныя страны, главнымъ образомъ—въ Россію, Америку и Болгарію, а также прибѣгала къ избіеніямъ въ 1896—97 гг., извѣстнымъ подъ названіемъ „Vêpres Arméniennes“. Кромѣ того, она пустила въ ходъ и другой приѣмъ: всѣ народности, исповѣдующія мусульманскую религію, какъ-то: турки, курды, лезгины, черкесы, арабы, кизиль-баши, лазы и насильственно принявшіе магометанство, были показаны подъ однимъ общимъ наименованіемъ „мусульмане“, и, наоборотъ, всѣхъ христіанъ она показывала подъ отдельными рубриками и даже армянъ раздѣляла на грегорианъ, католиковъ и протестантовъ. Въ итогъ получалось такое представленіе, что армяне-грегориане, для которыхъ будто-бы требовались реформы, вездѣ и всюду оказывались въ меньшинствѣ. Другой приѣмъ состоялъ въ томъ, что если въ какомъ-нибудь санджакѣ (окладѣ) или каза (участокъ) армяне составляли большинство, то въ этотъ прирѣзывался къ вилайету съ наибольшимъ мусульманскимъ населеніемъ и, такимъ образомъ, уменьшался прежній процентъ армянъ въ двухъ вилайетахъ—прежнемъ и новомъ.

На такихъ далеко не точныхъ данныхъ составлены турецкіе Сальнамэ о населеніи Азіатской Турціи. Тѣмъ не менѣе, изслѣдователямъ и статистикамъ приходится обращаться къ этимъ даннымъ за неимѣніемъ другихъ источниковъ.

Справедливость требуетъ сказать, что и сами турецкіе армяне также виновны въ уменьшеніи численности ихъ. Какъ извѣстно, до Конституціи 1908 года армяне были свободны отъ воинской повинности и отбывали повинность эту денежными взносами въ казну. Такъ какъ сборщики податей прибѣгали ко всякимъ притѣсненіямъ, взмая повинности сверхъ установленной нормы, то армяне, въ свою очередь, скрывали число дымовъ, подлежащихъ обложенію воинскимъ сборомъ.

Вопросъ о томъ, сколько числится армянъ во всей Азіатской Турціи и спеціально въ 6 вилайетахъ ея, населенныхъ армянами и извѣстныхъ подъ именемъ Восточной Анатолиіи или Турецкой Арменіи, возникъ вновь въ концѣ 1912 года, когда по случаю Балканской войны вновь былъ возбужденъ армянскій вопросъ, т. е. вопросъ о введеніи реформъ въ осуществленіе 61 ст. Берлинскаго трактата.

Я задался цѣлью съ помощью турецкихъ, европейскихъ армянскихъ источниковъ опредѣлить, если не точную, то приближающуюся къ точности численность армянскаго населенія въ Азіатской Турціи вообще, и, въ частности, въ 6 вилайетахъ ея гдѣ предполагается введеніе реформъ.

Первую болѣе или менѣе точную статистику армянъ въ Турціи далъ въ 1854 г. Ubicini въ своемъ двухтомномъ сочиненіи „Lettres sur la Turquie“ или „Tableau statistique de l'Empire Ottoman“ (Paris, 1854). Опредѣляя численность армянъ въ Турціи въ 2.400.000, Ubicini говоритъ слѣдующее: „Трудно опредѣлить въ точности цифру армянскаго населенія въ Оттоманско-Имперіи. Число 2.400.000, принятое обыкновенно, на которомъ я остановился согласно официальнымъ даннымъ, имѣетъ только приблизительную цѣнность и не достигаетъ реальной цифры. Когда Высокая Порта 10 лѣтъ тому назадъ (въ 1844 году) приступила къ общей переписи населенія Имперіи для опредѣленія податей пропорціонально населенію, то армяне, считая въ своихъ интересахъ показать цифру какъ можно меньшую, представили невѣрные свѣдѣнія турецкимъ чиновникамъ, даже своимъ епископамъ, которыхъ считали тоже агентами правительства. Нужно замѣтить, что при переписи, въ статистику заносили лишь лиц

ского пола, подлежащих *хараджу*, и исключали женщинъ, дѣтъ ниже 14-лѣтняго возраста, стариковъ, перешедшихъ 70-лѣтнюю возрастъ, нищихъ, больныхъ, сумасшедшихъ, находящихся въ шестви, духовныхъ лицъ и учениковъ духовныхъ училищъ. Число, подлежащихъ *хараджу*, оказалось 600.000. Для пополненія числа сочли достаточнымъ умножить эту цифру на 4, чтобы получить среднюю точную численность, которая, такимъ образомъ, выразилась въ 2.400.000". Изъ этого числа *Ubcini* 400.000 относятся къ Европейской Турціи, а 2.000.000—къ Азіатской Турціи, въ которую тогда входила и присоединенная впоследствии къ Ресепе Карсская область.

Со времени переписи, о которой говоритъ *Ubcini*, прошло болѣе 30 лѣтъ, когда въ первый разъ, вслѣдствіе русско-турецкой войны, возникъ официально армянскій вопросъ и армянскій патріархъ Нерсесъ снарядилъ делегацію въ Берлинъ для представленія просьбы о понужденіи Турціи ввести реформы въ Аравіи. Одновременно патріархъ Нерсесъ послалъ въ Арменію специальную комиссію для переписи армянскаго населенія. Комиссія эта составила новую статистику о численности армянскаго населенія въ 6 вилайетахъ и во всей Имперіи, и эту статистику патріархъ представилъ вмѣстѣ съ меморандумомъ Берлинскому Конгрессу. Вотъ эта таблица:

Число армянъ въ 6-ти вилайетахъ Восточной Анатоліи:

1) Въ вилайетѣ Ванъ	400.000
2) " " Битлисъ	250.000
3) " " Діарбекирь	150.000
4) " " Эрзерумъ	280.000
5) " " Харпутъ (или Мемуретъ - уль - Азизъ).	270.000
6) " " Сивасъ	280.000

Итого во всѣхъ 6 вилайетахъ. 1.630.000

Видъ 6-ти армянскихъ вилайетовъ (въ друиыхъ вилайетахъ Азіатской Турціи):

1) Въ вилайетѣ Трабезундъ	120.000
2) " " Брусса	60.000
3) " " Айденъ (Смирна)	150.000

4) Въ вилайетѣ Адана.	280.000
5) „ санджакѣ Измидѣ (Адабазарѣ и проч.). . .	65.000
6) „ вилайетахъ Ангора, Коніа, Кастемуни. . .	120.000
7) „ вилайетѣ Алеппо.	100.000
8) „ вилайетахъ Сирія, Басора, Багдадѣ	40.000

Итого внѣ 6-ти вилайетовъ въ
Азіатской Турціи 935.000

III. Въ Европейской Турціи:

1) Константинополь и окрестности.	135.000
2) Въ Эдирнскомъ вилайетѣ.	50.000
3) Въ Салоникскомъ вилайетѣ и друг.	10.000

Итого въ Европейской Турціи. 195.000

Общій итогъ армянъ въ Турецкой Имперіи:

1) Въ 6-ти армянскихъ вилайетахъ Восточн. Ана- толіи	1.630.000
2) Въ другихъ вилайетахъ Азіатской Турціи . .	935.000
3) Въ Европейской Турціи и Константинополѣ .	195.000

Итого 2.760.000

Статистика эта была составлена въ 1878 году и окончательно провѣрена въ 1882 году. Меморандумъ, къ которому она была приложена, присовокупляетъ, что цифры эти минимальныя, и потому, въ общемъ, численность армянъ въ Турціи нужно опредѣлить въ 3.000.000.

Затѣмъ, въ 1892 году, вышла въ свѣтъ статистика Vital Cuinet, о которой я упомянулъ выше. Такъ какъ французское правительство, издавая въ 1897 году, послѣ армянскихъ избиеній, Желтую Книгу (Livre Jaune) по армянскимъ дѣламъ (Documents diplomatiques, Affaires Arméniennes), въ основаніе исчисленія армянскаго населенія въ Турціи приняло эту статистику, то я приведу здѣсь лишь напечатанную въ Желтой Книгѣ статистику армянъ.

I. Въ 6-ти армянскихъ вилайетахъ:

1) Въ Эрзерумскомъ вилайетѣ	134.967
2) Въ Битлисскомъ	131.390
3) „ Мемуретъ-уль-Азизскомъ или Харпутскомъ	69.718
4) „ Діарбекирскомъ	79.129
5) „ Ванскомъ	80.798
6) „ Сивасскомъ	170.433

Итого въ 6-ти вилайетахъ 666.435

II. Въ другихъ вилайетахъ Азіатской Турціи:

1) На островахъ Архипелага	38
2) Въ Смирнскомъ (Айденскомъ)	15.105
3) „ Брусскомъ	88.991
4) „ Кастемунскомъ	2.647
5) „ Ангорскомъ	94.298
6) „ Конійскомъ	9.700
7) „ Аданскомъ	97.450
8) „ Алеппскомъ	37.999
9) „ Трабезундскомъ	47.200
0) „ Багдадекомъ	3.300
1) „ Бассорскомъ	1.525
2) „ мутасарифликъ Биго (Bigho)	1.688
3) „ „ Измидѣ	48.635

Итого 448.576

Итого, во всей Малой Азіи армянъ числится
внымъ Vital Cuinet 1.115.011

Та же Желтая Книга, опредѣляя численность всего народо-
енія Анатолии (Малой Азіи) въ 14.856.118, распределяетъ
такимъ образомъ:

1) Мусульмане	11.800.485
2) Христіане	2.760.864

3) Евреи	123.947
4) Иностранцы и разные	170.822

Итого 14.856.118

Опредѣляя число христіанъ въ Малой Азіи въ 2.760.864 Желтая Книга говоритъ, что изъ нихъ 1.475.011—армяне, междѣмъ какъ мы видѣли выше, она показала армянъ только 1.115.011. Нужно полагать, что, такъ какъ въ статистику не входятъ Константинополь, гдѣ, какъ извѣстно, число армянъ громадное, и Европейская Турція, гдѣ тоже живутъ армяне, то, если признать въ этихъ мѣстностяхъ число армянъ 360.000, въ итогѣ и получится цифра 1.475.011, показанная въ Желтой Книгѣ.

Нѣмецкій ученый и пасторъ докторъ Лепсіусъ (Lepsius) одинъ изъ знатоковъ Турецкой Арменіи и авторъ трудовъ по изученію ея, въ апрѣльской книжкѣ за 1913 г. журнала „Der Christliche Orient“ помѣстилъ статистику народонаселенія Азіатской Турціи, гдѣ число армянъ опредѣляетъ въ 1.181.066, изъ коихъ:

1) Армянъ эчміадзинскихъ	995.479
2) Армянъ-католиковъ	89.746
3) Армянъ-протестантовъ	95.841

Итого 1.181.066

Но докторъ Лепсіусъ включаетъ сюда и армянъ азіатской части Константинополя, почему у него получается на 66.066 человекъ болѣе, чѣмъ показываетъ статистика V. Cuinet, которую онъ взялъ за основаніе.

Когда, въ 1912 году, по случаю Балканской войны, возникъ опять армянскій вопросъ, и турецкія власти вновь ставили возражать, что армяне составляютъ ничтожный процентъ населенія, армянскій Патріархъ приступилъ къ составленію новой болѣе точной статистики, на основаніи официальныхъ данныхъ какъ турецкаго правительства, такъ и патріархата и консуловъ главнымъ образомъ—французскихъ, и издалъ новую таблицу.

еженіе армянскихъ провинцій Восточной Анатолиі
въ 1912 году *).

Плотности на иена.	Эрзе- румъ.	Ванъ.	Бит- лисъ.	Хар- путь.	Діар- бекіръ	Си- васъ.	Итого.	%	%
и . . .	240,000	47,000	40,000	102,000	45,000	192,000	666,000	25,1	25,1
е есы е селен-	7,000	—	10,000	—	—	45,000	62,000	} 3,1	} 3,1
ы . . .	13,000	—	—	—	—	—	13,000		
в . . .	10,000	—	—	—	—	—	10,000		
и не .	—	3,000	—	—	—	—	3,000		
ы е лне .	35,000	32,000	35,000	75,000	30,000	35,000	242,000	9,1	} 16,1
ы но- и . . .	40,000	40,000	42,000	20,000	25,000	15,000	182,000	7,1	
иль-ба- и . . .	25,000	—	8,000	80,000	27,000	—	140,000	5,1	} 9,6
е-тмблн- е клн .	30,000	—	47,000	—	—	—	77,000	2,9	
е ды . .	3,000	25,000	5,000	—	4,000	—	37,000	1,4	
и лне .	215,000	185,000	180,000	168,000	105,000	165,000	1,018,000	38,1	} 45,1
и оры (и горіане, и бы, хал- и) . . .	—	18,000	15,000	5,000	60,000	25,000	123,000	4,7	
и ки и др. и стіане .	12,000	—	—	—	—	30,000	42,000	1,6	
Итого .	630,000	350,000	382,000	450,000	296,000	507,000	2,615,000	100%	100%

*.) Изъ этой статистики исключены извѣстныя части провинцій, гдѣ ар-
немногочисленны. Исключенныя части слѣдующія: Хеккарія въ вилайетѣ
югъ Сигерта въ вил. Битлисъ, Бишерикъ въ вил. Діарбекіръ, югъ Ма-
въ вил. Харпуть и сѣверо-западъ вилайета Сивасъ. Цѣликомъ включена
о Эрзерумская провинція.

Мусульмане:

Турки	666,000	} 45,1%
Курды	424,000	
Другіе мусульмане	88,000	
<hr/>		
Итого	1,178,000	

Разныхъ религій:

Кизиль-баши	140,000	} 9,6%
Заза-тмбли-чарикли	77,000	
Іезиды	37,000	
<hr/>		
Итого	254,000	

Христіане:

Армяне	1,018,000	} 45,2%
Айсоры	123,000	
Греки и т. д.	42,000	
<hr/>		
Итого	1,183,000	

Общія цифры:

Христіане	1,183,000 = 45,2%
Мусульмане	1,178,000 = 45,1%
Разн. религій	254,000 = 9,6%
<hr/>	
Итого	2,615,000

Изъ этой таблицы видно, что во всѣхъ 6-ти вилайетахъ, населенныхъ армянами, исключая нѣкоторыя части, гдѣ армяне живутъ въ небольшомъ количествѣ, общее число народонаселенія составляетъ 2.615.000, изъ коихъ:

- 1) *Мусульмане*, а именно: турки, курды и иные 1.178.000 или 45,1%
- 2) *Разныхъ религій*, а именно: кизиль-баши, заза-тмбли и іезиды. 254.000 или 9,6%
- 3) *Христіане*, а именно: армяне, несторіанцы, греки и т. д. 1.183.000 или 45,1%

Изъ этого общаго числа христіанъ армяне составляютъ 1.018.000 или 38,9%

Если же къ этой цифрѣ прибавить число армянъ въ Киликіи, т. е. въ Аданскомъ и Алеппскомъ вилайетахъ, въ Константинополѣ и окрестностяхъ, то общее число армянъ въ Турецкой Имперіи можетъ, съ большою вѣроятностью, достигнуть до 1.500.000.

Если въ Турціи будутъ введены реформы, и въ странѣ установятся спокойствіе, обезпеченіе жизни, имущества и необходимыхъ условій для мирнаго культурнаго развитія, то большая часть эмигрантовъ возвратится на родину изъ Россіи, Америки и Болгаріи и въ скоромъ времени число армянъ въ Малой Азіи достигнетъ 2.000.000.

Есть, впрочемъ, и другая статистика, изданная въ 1911 г. имъ армянскимъ патріархомъ Орманіаномъ. Состоя 11 лѣтъ нымъ владыкою армянъ Турціи, архіепископъ Орманіанъ свѣдѣнія и составилъ статистику армянъ Турецкой Имперіи по епархіямъ. Всѣхъ армянскихъ епархій, находящихся духовною юрисдикціей Константинопольскаго патріарха, а, впрочемъ, и Эчміадзина—72, изъ коихъ собственно въ Азіатской Турціи—44, въ Сириі—4, въ Киликіи—15, въ Европейской Турціи—4, итого во всей Турецкой Имперіи—67 (остальныя пять—въ Кипрѣ, Египтѣ, Румыніи, Болгаріи и Греціи, находясь тоже подъ духовною юрисдикціей Патріарха).

Во всѣхъ этихъ 72 епархіяхъ армянское населеніе распределено такъ:

	Армянъ- грегор.	Армянъ- католик.	Армянъ- протест.
I. Въ 44 епарх. Азіатской Турціи	1,249,000	56,000	24,300
II. Въ 4 епарх. Сириі	7,000	500	—
III. Въ 15 „ Киликіи	279,000	17,000	16,200
Итого въ Малой Азіи	1,535,000	73,500	40,500
IV. Въ Европейской Турціи	185,000	10,000	1,000
Итого	1,720,000	83,500	41,500
И такъ: 1) Армянъ грегорианъ			1,720,000
2) „ католиковъ			83,500
3) „ протестантовъ			41,500
Всего			1,845,000
V. Въ Кипрѣ, Египтѣ, Болгаріи, Румыніи и Греціи			47,500
А всего			1,892,500.

Орнитологическія наблюденія

въ степяхъ Восточнаго Закавказья въ 1912 году.

К. А. Сатунинъ.

Въ настоящей статьѣ я излагаю орнитологическіе результаты моихъ поѣздокъ въ 1912 г. и одной — въ концѣ 1911 г., поскольку онѣ касаются степей Восточнаго Закавказья, ибо въ эти годы я ѣздилъ еще и въ другія мѣста. Замѣчу, что орнитологія не была главною цѣлью моихъ изслѣдованій, почему очень часто мнѣ приходилось отказываться отъ орнитологическихъ наблюденій въ пользу другихъ, имѣющихъ большее значеніе для моихъ цѣлей.

Маршрутъ моихъ поѣздокъ, относящихся къ настоящей статьѣ, былъ слѣдующій:

I). 27. — 30. XII. 911. Отъ станціи Закавк. ж. д. Шамхоръ черезъ сел. Кѣчалы въ сел. Тарсъ-Далляръ на Курѣ, охота около этого селенія и обратно (Елисаветпольскій уѣздъ).

II). 31. I. — 7. II. 912. Отъ станціи Закавк. ж. д. Сагиры въ сел. Петропавловку при слияніи рѣкъ Куры и Аракса, экскурсія въ садахъ сел. Джеватъ (на лѣвомъ берегу р. Куры) и поѣздка на разливы Карасу близъ ж. д. станціи того же имени*).

III). 30. III. — 2. IV. 912. Поѣздка изъ Тифлиса въ Караизы и экскурсія около этого казеннаго имѣнія. Замѣчу, что казенные лѣса здѣсь совершенно истреблены, а прекрасный лѣсъ, въ которомъ охота принадлежитъ Его Императорскому Высочеству Великому Князю Николаю Михайловичу, былъ для меня недоступенъ.

IV). 17. IV. — 17. V. 912. Отъ станціи ж. д. Аджи-Кабуль въ имѣніе А. Н. Карамзина „Карачала“, расположенное на лѣвомъ берегу р. Куры въ 6 верстахъ отъ станціи Карачалинской по Сальянскому тракту. Здѣсь пробылъ 9 дней, т. е. до 28. IV.

*) Нынѣ переименована въ „Черноводскъ“.

29. IV. — 1. V. Сальяны — с. Хармавдилы — урочище Беля-
в. Б.
2. V. — 4. V. Изъ Белясувара на постъ Ширинъ - су (Ленко-
в. уѣзда) и обратно.
5. V. — 14. V. Постъ Алпауть на „кордонной линіи“, въ
ѣздѣ неорошенной, дикой Мугани.
15. V. — 17. V. Черезъ постъ Баграмъ - тапа, сел. Карабон-
Петропавловку на станцію ж. д. Сагиры.
- V). 11. VI. — 28. VII. 912. Отъ станціи ж. д. Евлахъ въ мѣс.
еръ и сел. Мингрельское.
15. VI. — 24. VI. Поѣздка изъ с. Мингрельскаго черезъ сел.
присъ на гору Муровъ - дагъ, гдѣ 6 дней прожилъ на верхней
рациѣ лѣсной растительности, и возвращеніе въ Мингрельское.
Результаты этой поѣздки не входятъ въ настоящую статью.
25. VI. — 3. VII. Мингрельское — с. Агдамъ — Барягино —
райль — постъ Шахъ - Чинарь на Араксѣ.
4. — 10. VII. Постъ Шахъ - Чинарь, а далѣе все внизъ по р.
Куру до самаго впаденія его въ р. Куру.
10. — 11. VII. Шахъ - Чинарь — п. Маральянъ — постъ Аслан-
у:
12. — 15. VII. Постъ Асландузь.
16. — 19. VII. Постъ Вейсалинскій.
20. и 21. VII. Постъ Алтанъ.
22. и 23. VII. Постъ Карадулы.
24. — 27. VII. Карадулы — сел. Петропавловка, поѣздка на
болото Сары - су, покрытое зарослями цвѣтущаго въ это
время лотоса, и возвращеніе черезъ ст. Сагиры.
- Я не описываю здѣсь природы посѣщенной мною мѣстности,
такъ какъ неоднократно уже описывалъ ее, и отсылаю желающихъ съ
нею познакомиться къ моимъ статьямъ: 1) „Очерки природы до-
лины р. Куры отъ Елисаветпольскаго уѣзда до Сальянъ“ („Извѣст.
Кавк. Отд. Импер. Русск. Географич. Общ.“, т. XVII, № 3); 2) „По-
бережью“ (журн. „Естествознаніе и Географія“ за
1907 г.); 3) „Поѣздка въ Приаракесскую полосу Джеватскаго, Дже-
ватскаго и Зангезурскаго уѣздовъ“ („Труды Кавк. Шелковод.
Сѣв.-Кавк. Общ.“, т. VIII, 1896 г.); 4) „Состояніе шелководства въ Елиса-
ветпольскомъ, Джеванширскомъ и Шушинскомъ уѣздахъ Елисавет-
польскаго уѣзда“ (Тамъ же, т. XI, 1904 г.) и 5) „Животный міръ Мугани“
(Извѣст., 1912 г.).

Но нѣкоторыя поясненія я все же долженъ сдѣлать, чтобы быть понятнымъ.

Дорога между с. Петропавловкой (у слиянія Куры и Аракса) и ст. Сагиры представляетъ пустынную степь, которая теперь кое-гдѣ начинаетъ обрабатываться.

Противъ главнаго дома имѣнія Карачала — маленькій садикъ и виноградникъ, идущіе, благодаря высокому стоянію подпочвенной воды и солоноватому грунту, очень скверно. Вдоль берега р. Куры насажены во много рядовъ ивы, вѣроятно — для укрѣпленія берега. Почва здѣсь, очевидно, часто затопляется разливающейся водой и потому совершенно обнажена и гладка. Въ этой ивовой рощѣ была масса пролетныхъ птицъ. Далѣе отъ берега къ югу были непролазныя чащи ежевики съ раскинутыми между ними кое-гдѣ высокими деревьями. Верстахъ въ трехъ къ С. былъ небольшой тугай такого характера, какого я никогда не видалъ раньше. Значительная часть его представляла очень высокіе кусты, почти деревья, югуна (*Tamarix*), попеременно съ громадными кустами ежевики; а между ними вся почва покрыта сплошь высокою, по поясъ, травой мареной (*Rubia tinctorum* L.). Здѣсь все кусты были полны гнѣздъ черногрудыхъ воробьевъ. Другая часть тугая внутри имѣла страшно мрачный видъ. Она состояла изъ средней высоты ветель, росшихъ такъ густо, что внутри было совершенно темно и почва лишена всякой растительности.

Искусственное орошеніе при помощи паровой машины, накачивающей изъ Куры воду въ главный оросительный каналъ, обработка почвы усовершенствованными орудіями въ родѣ „трактора“, такъ сказать — „плуга-автомобиля“, работающаго сразу 55 лемехами, все это совершенно измѣнило видъ этой еще недавно дѣйственной полупустынной степи.

Постъ Алпаутъ расположенъ на срединѣ пересѣкающей Мугань „кордонной линіи“, представляющей искусственную границу съ Персіей *), въ ровной, совершенно безводной степи. Питьевую воду привозятъ изъ Белясувара, находящагося въ 27 верстахъ. Весною степь покрывается здѣсь травой, высота которой зависитъ отъ количества весеннихъ дождей, но въ маѣ мѣсяцу трава уже совершенно высыхаетъ, и вся степь приобретаетъ желтый, безжизненный видъ. Въ этомъ году трава выросла очень высокая и къ моему пріѣзду совершенно высохла. Скоро начался

*) На самомъ дѣлѣ граница идетъ почти на 7 верстъ юго-западнѣе.

не пожары: скотоводы поджигали степь, чтобы трава уродилась послѣ этого лучше, а земледѣльцы надѣялись погубить этимъ живущую въ громадномъ количествѣ саранчу. Благодаря высокому вѣтровъ пожары этого года имѣли грандіозные размѣры и въ то погубили множество гнѣздъ жаворонковъ и другихъ степныхъ птицъ. Огонь шелъ очень быстро полосой, оставляя за собою гладкое черное пространство. Земля не нагрѣвалась сильно, и у всѣхъ живущихъ въ норахъ животныхъ, какъ разные грызуны и, вѣроятно, совершенно не пострадали. Надъ самою полосой висѣла обыкновенно цѣлая стая хищниковъ, преимущественно унѣй и сарычей, которые ежеминутно спускались къ еще дымящейся почвѣ и подхватывали то, что сдѣлалось жертвою огня. Они подбирали такъ чисто, что я, идя слѣдомъ за огнемъ, нашелъ только двухъ почти обуглившихся птенцовъ стрепета.

Трудно представить себѣ, какъ много значить въ степи какое-нибудь убѣжище, удобное для гнѣздованья. Для топлива заботливый командиръ Алпаутскаго отряда запасъ порядочное количество камыша, который и былъ сложенъ недалеко отъ поста въ рядъ „саженками“, какъ обыкновенно складываютъ дрова. Я успѣлъ, увидѣвъ, какое количество птицъ привлекло такое незаурядное убѣжище. Здѣсь гнѣздились: *Muscicapa striata* Pall., *Monticola familiaris* Mén., *Acrocephalus arundinaceus* L., *Acrocephalus Vieill.*, *Iduna pallida* H. & Ehr., *Sylvia hortensis* Lath., и даже попытку устроиться розовые скворцы. Всѣ эти птицы считали себя, какъ несомнѣнно гнѣздящіяся здѣсь. Особенно странно было видѣть камышевокъ въ этой совершенно сухой мѣстности. Тамъ была маленькая поросль высокаго бурьяна, которая привлекала также не мало птицъ.

Дорога моя по Араксу не выходила изъ культурной прибрежной полосы, въ которой было расположено не мало поселеній и оазисовъ. Противъ Асландуза и далѣе начались обширныя камышево-болотныя другія прибрежныя заросли, такъ что пустыннаго характера Мильская степь здѣсь нигдѣ не носитъ.

Наконецъ, упоминаемое мною болотистое озеро Сары-су лежитъ въ углу Мильской степи, между Курою и Араксомъ, недалеко отъ ихъ слиянія. Оно интересно тѣмъ, что большая часть его покрыта лотосомъ (*Nelumbo nelumbo* L.).

Считаю моимъ пріятнымъ долгомъ принести здѣсь благодарности всѣмъ лицамъ, оказывавшимъ мнѣ гостепріимство во время моего пути, особенно же начальнику Кавказскаго Округа Отдѣль-

наго Корпуса Пограничной стражи генералу В. Ф. Орлову, благодаря просвѣщенному содѣйствию котораго путь по дикой границѣ былъ для меня удобнѣе почтоваго тракта. Искренно благодарю В. Л. Біанки за любезное опредѣленіе сомнительныхъ формъ.

Corvus cornix L.

По долинь р. Куры и Аракса, повидимому, всюду осѣдла, ибо встрѣчалъ ее здѣсь во всякое время года. Зимой кормится главнымъ образомъ, по берегамъ рѣкъ. Лѣтомъ перо сильно въ цвѣтаетъ и птица получаетъ какой-то странный лиловый оттінокъ. Однако, ворона здѣсь всюду немногочисленна. Зимой встрѣчаешь вмѣстѣ два-три экземпляра, лѣтомъ — выводокъ, но цѣло стаи я не видалъ здѣсь ни разу.

Corvus frugilegus L.

Гораздо многочисленнѣе. Живетъ здѣсь осѣдло и устраиваетъ большія колоніи въ прибрежныхъ тугаяхъ и садахъ по Кур и нижнему теченію Аракса. Выше поста Баграмъ-тапа удобныхъ для гнѣздовья мѣстъ нѣтъ, и грачей я не видѣлъ (лѣтомъ).

Coloeus monedula collaris Drumm.

Галка, какъ извѣстно мнѣ по прежнимъ моимъ поѣздкамъ въ большомъ количествѣ гнѣздится въ Елисаветпольскомъ, Арескомъ, Джеванширскомъ, Шущинскомъ и Джебраильскомъ (нынѣ Карягинскомъ) уѣздахъ, но въ этомъ году я встрѣтилъ ее только весною въ Караязахъ и разъ (з. VII) — большую стаю галокъ на пути изъ Джебраила въ Шахъ-Чинаръ. Въ Карачалѣ я ее не мѣтилъ.

Pica pica L. и *P. bactriana* Br.

Встрѣчена мною на всемъ моемъ пути и, очевидно, здѣсь осѣдла. Тамъ, гдѣ много гнѣздъ сорокъ и сорокъ — совершенно исчезаютъ мелкія птички. Замѣтить какую-нибудь правильность въ распространеніи обоихъ этихъ видовъ (?) я не могъ.

Garrulus krynickii Kalenicz.

Осѣдло до устья р. Тертера по крайней мѣрѣ, такъ какъ встрѣтилъ гнѣздящихся соекъ близъ сел. Алпауть (Джеван-ск. у.) въ маѣ 1895 г., но ниже на гнѣздовья ихъ не видалъ. Началъ апрѣля въ большомъ числѣ видѣлъ въ Караязскомъ у., зимою въ Елисаветпольскомъ у. Нужно замѣтить, что зимою соекъ на низменности очень увеличивается. Лѣтомъ не видалъ ее ни въ Карачалѣ, ни по Араксу.

Sturnus caucasicus Lorenz.

Въ громадномъ количествѣ зимуетъ здѣсь. Огромныя стаи и видѣлъ зимою (въ началѣ февраля) около Петропавловки и у Кара-су, и множество стаякъ около баранты во время слѣдованія въ Аджи-Кабула въ Карачалу. Послѣднiе были уже гнѣздящiе-ибо самки уже сидѣли на яйцахъ и всѣ убитые мною изъ на-бывшей на меня стаи были самцы.

Гнѣздящiеся собраны мною въ Карачалѣ и Алпаутѣ, гдѣ видѣлась въ сараѣ единственная парочка. Въ Белясуварѣ и по окрестности на постахъ до п. Ширинъ-су гнѣздились скворцы, пови-дному, этого же вида.

Во время моего слѣдованiя по Араксу (VII) старые и молодые летали уже большими стаями и, по обыкновенiю, держались предпочтительно около скота.

Pastor roseus L.

Въ Карачалу прилетѣли 22. IV. У поста Ширинъ-су на южной сторонѣ я видѣлъ маленькую гнѣздовую колонию розовыхъ скворцовъ не болѣе 20 гнѣздъ. Она была устроена въ по-дземн. вырытыхъ, должно быть, шурками въ обрывистомъ берегу Болгаръ-чая. Небольшия стайки (въ 20—30 экземпляровъ) часто пролетали 3. V. надъ постомъ Ширинъ-су, направляясь на южную Мугань. Во время моего пребыванiя на посту Алпауть я только одинъ разъ видѣлъ стайку розовыхъ скворцовъ (10. V) и несколько разъ къ посту прилетали эти птицы по одной или по парамъ (11. и 12. V). 18. VII у поста Вейсалинскаго на Арак-сѣ былъ убитъ изъ стайки одинъ молодой розовый скворецъ.

Oriolus galbula L.

Въ большомъ количествѣ наблюдавъ пролетныхъ иволгъ въ Карачалѣ (20 — 25. V). Онѣ держались небольшими стайками въ насажденіяхъ ивы, посаженныхъ по рѣкѣ для укрѣпленія берега, и въ небольшихъ лѣскахъ, еще сохранившихся кое-гдѣ здѣсь. Старые самцы отличались такою яркостью окраски, что я увлекся и препарировалъ ихъ болѣе, чѣмъ было нужно.

Coccothraustes coccothraustes nigricans But.

На пути со станціи Шамхоръ въ селеніе Тарсъ - Далляръ, расположенное уже на р. Курѣ, я всюду (27. и 28. XII. 911) встрѣчалъ дубоносовъ въ значительномъ количествѣ. Они держались по деревьямъ маленькими стайками.

Carduelis carduelis brevirostris Zarudny.

Весною въ большомъ числѣ пѣли въ Караязахъ, но, къ удивленію, я не видѣлъ ихъ въ Карачалѣ, хотя, какъ мнѣ извѣстно, они гнѣздятся на низменности въ Арешскомъ уѣздѣ. По Араксу нигдѣ не встрѣченъ.

Acanthis cannabina L.

Парочку рѣполововъ видѣлъ 12. V. около поста Алнаутъ, но, къ сожалѣнію, не добылъ.

Carpodacus erythrinus Pall.

Наблюдавъ чечевицу, очевидно, пролетную, въ садикѣ имѣнія Карачала 26. и 27. IV.

Fringilla coelebs L.

Зяблики въ большомъ числѣ наблюдались мною на низменности зимою, напр., въ Елисаветпольскомъ уѣздѣ. 1. IV. зяблики были еще въ Караязахъ, но въ Карачалѣ я ихъ уже не видѣлъ и не встрѣтилъ болѣе нигдѣ лѣтомъ на своемъ пути.

Passer domesticus caucasicus Bogd.

Во всѣхъ населенныхъ мѣстахъ. Въ этомъ году я старался въ возможно большее число воробьевъ изъ различныхъ пунк-

Passer hispaniolensis transcaspicus Tschusi.

Многотысячныя стаи этихъ грабителей посѣвовъ гнѣздятся росляхъ ежевики и юлгуна (*Tamarix*) около имѣнія Кара-... Въ первую мою экскурсію около Карачалы, я, руководясь... нымъ шумомъ, пошелъ по его направленію и, пройдя безъ... о версту, вышелъ на поляну, заросшую кустами ежевики. ... сплошь были покрыты безчисленнымъ количествомъ воробьевъ, ... рывное трещаніе которыхъ и производило этотъ издалека... ный шумъ. Очевидно, они недавно только прилетѣли, но въ... ющіе дни уже приступили къ постройкѣ гнѣздъ. Гнѣзда эти... тавляютъ очень грубо и неряшливо сдѣланныя рыхлыя... ыя постройки со входомъ сбоку. Въ каждомъ кустѣ ихъ... по нѣскольку штукъ. Къ концу моего пребыванія въ Кара-... многія гнѣзда были уже закончены, но яицъ я не видалъ, ... думаю, что нѣкоторыя самки уже сѣли на яйца, такъ какъ... V. встрѣтилъ въ степи небольшую компанію воробьевъ, со-... цую изъ однихъ только самцовъ. Въ серединѣ вышеупомяну-... ежевичной заросли стояло высокое дерево съ гнѣздомъ бер-... на вершинѣ. Воробьи не преминули и это гнѣздо облѣпить... ни, какъ это они обыкновенно дѣлаютъ съ гнѣздами аистовъ... К. А. Сатуницъ: „Матеріалы къ познанію птицъ Кавказскаго...“, стр. 21). Еще многочисленнѣе были гнѣзда, расположенныя... олѣе высокихъ заросляхъ изъ юлгуна и ежевики. Когда какой-... илъ хищникъ пролеталъ надъ колоніей, всѣ воробьи момен-... но ныряли внизъ, въ глубину непроницаемыхъ кустовъ, и хищ-... , покружившись надъ опустѣвшими кустами, улеталъ ни съ... . Тогда всѣ обитатели колоніи моментально являлись наверхъ.

31. III. я встрѣтилъ небольшую стайку черногрудыхъ воро-... въ у промысла на Караязскомъ озерѣ, а позднѣе мои смывья... али его гнѣздящимся въ большомъ количествѣ въ камышахъ... а Лиси около Тифлиса, видѣли его гнѣзда и добыли много... мпляровъ. Г. И. Радде въ своемъ сочиненіи „*Omnis Caucasica*“... зодилъ камышового воробья только для „джонглей“ Ленкоран-

скаго уѣзда, гдѣ онъ добылъ нѣсколько экземпляровъ. Я полагаю уже широкое распространеніе этого вида въ Кубинскомъ уѣздѣ и въ долинахъ Куры и Аракса, гдѣ Радде изслѣдованій не производилъ и даже не былъ за 40 лѣтъ своего пребыванія въ Кавказѣ. Но въ Караязахъ онъ бывалъ очень часто съ Великими Князьями. Объясняется ли ненахождение этимъ изслѣдователемъ черногрудаго воробья тѣмъ, что послѣдняго тогда здѣсь не было или попросту тѣмъ, что онъ обычно не утруждалъ себя коллектированіемъ, а заставлялъ стрѣлять птицъ егерей, которые и осмѣливались приносить воробьевъ? Но, во всякомъ случаѣ, этотъ воробья еще недавно не было на озерѣ Лиси, а то мои сыновья замѣтили бы его. Поэтому я прихожу къ выводу, что черногрудыя воробей движется на западъ. Покойный В. Б. Баньковскій встрѣтилъ одинъ экземпляръ даже у Мцхета.

Passer montanus transcausicus But.

Маленькія стайки встрѣчены зимою (28. XII. 911) у селъ Тарсъ - Далляръ, а весною (1. IV. 912) въ Караязахъ. Въ послѣднемъ мѣстѣ ихъ было много.

Miliaria calandra L.

Весною наблюдалъ въ Караязахъ, а на гнѣздовьяхъ — во множествѣ по предгорьямъ Джеванширскаго уѣзда. Въ маѣ у поста Алпаутъ уже летали молодыя, совершенно выправившіяся птицы и нѣсколько ихъ было добыто.

Emberiza citrinella erythrogenys Brehm.

27. XII. 911 по дорогѣ Шамхоръ — Тарсъ - Далляръ.

Fringilloides melanocephala Scop.

Черноголовая овсянка - лѣтняя птица Закавказья. Она положительно избѣгаетъ пустынныхъ безводныхъ мѣстностей и здѣсь встрѣчена мною исключительно у воды. Въ имѣннѣ Карачала она держалась въ кустикахъ по оросительнымъ канавамъ, но далеко отъ воды въ степи отсутствовала. Далѣе я встрѣтилъ ее у поста Ширинъ - су, на лугу по берегу р. Болгаръ - чая, но при пересѣ-

Мугани по „кордонной линіи“ и боковыхъ экскурсіяхъ изъ та въ степи никогда ее не видалъ, но сейчасъ же встрѣ въ значительномъ количествѣ, какъ только подѣхалъ къ у у поста Баграмъ - тапа. На пути отъ Евлаха къ посту - Чинарь и далѣе внизъ по Аракеу я встрѣчалъ ее всюду, ѣстность нигдѣ не имѣла пустыннаго характера.

Melanocorypha calandra L.

Муганская степь — это царство жаворонковъ; не мало ихъ и угихъ степяхъ, но нигдѣ не встрѣчалъ я большихъ степ- жаворонковъ въ такомъ громадномъ количествѣ, какъ на ии. Въ Ширванской степи, близъ Карачалы, большихъ жаво- въ было довольно мало. Гораздо чаще стали они попадаться рогъ отъ Белясувара на постъ Ширинъ - су. Была пора уха- ція (2. V) и самцы часто съ пѣніемъ садились на дорогу рь лошадьми и продолжали пѣть до тѣхъ поръ, пока мы чуть ѣзжали на нихъ. Здѣсь они не брезговали и культурными и и часто скрывались въ высокой уже пшеницѣ. Въ неоро- ой Мугани жаворонки встрѣчаются въ безчисленномъ коли- б. Самцы обыкновенно поютъ высоко въ воздухѣ цѣлый и Весь воздухъ, кажется, звенить отъ ихъ пѣнія, которое раз- я съ разсвѣта до наступленія полной темноты. 12. V. я на- близъ поста Алнауть 2 гнѣзда: одно — съ 3 пуховыми птен- въ другомъ же было 4 свѣжихъ яйца.

При дальнѣйшемъ слѣдованіи по Муганской и Мильской емъ я убѣдился, что этотъ жаворонокъ избѣгаетъ луговъ по амъ рѣкъ, гдѣ растетъ болѣе пышная трава, а держится очтительно въ безводной степи.

Galerida cristata caucasica Tacz.

Въ степи водится въ несравненно меньшемъ количествѣ, всѣ другіе жаворонки. Я видѣлъ его только около жилищъ товъ Алнауть и Ширинъ - су. 12. V. я убилъ около Алнаута ого въ красивомъ первомъ нарядѣ.

Calandrella brachydactyla Leisl.

***Pseudalaudula pispoletta* Pall.**

Въ громадномъ количествѣ встрѣченъ мною на гнѣздовьяхъ безводныхъ поlynныхъ степяхъ, какъ на Ширванской сторонѣ (лѣвый берегъ р. Куры), такъ и на Мугани. Во второй половинѣ апрѣля самки насиживали, а самцы пѣли высоко въ воздухѣ. Но если человѣкъ приближался къ гнѣзду, самецъ тревожно начиналъ описывать вокругъ него круги, не переставая въ то же время пѣть.

***Alauda arvensis arvensis* L. и *Alauda a. armenica* Bogd.**

Зимою (начало февраля) я встрѣтилъ большія стаи жаворонковъ по дорогѣ изъ сел. Петропавловки на ст. Сагиры. Къ сожалѣнію, я не добылъ экземпляра, но считаю ихъ за типичныхъ, зимующихъ у насъ, такъ какъ мѣстные не собираются такими большими стаями, а кочуютъ маленькими группами. Меня очень удивило ихъ отношеніе къ хищникамъ. Орлы, сарычи и балбаны видѣлись на каждомъ телеграфномъ столбѣ, на каждой кочкѣ степи, а жаворонки спокойно летали и кормились вокругъ этихъ хищниковъ, поѣдающихъ въ это время ихъ же собратій. Въ желудкѣ убитаго балбана (6. II) было два жаворонка.

Въ небольшомъ количествѣ полевой жаворонокъ (*A. a. armenica* Bogd.) найденъ мною гнѣздящимся на Мугани вмѣстѣ съ тремя вышеупомянутыми видами. Очень страннымъ показалось мнѣ то обстоятельство, что всѣ четыре живутъ вмѣстѣ бокъ-бокѣ.

***Anthus trivialis* L.**

31. III. 912 добылъ въ Караязахъ 3 экземпляра. Ихъ было много.

***Anthus spinoletta blakistoni* Swinh.**

31. III. 912. Караязы.

***Budytes flavus* L. и *Budytes borealis* Sund.**

Въ большомъ количествѣ видѣлъ въ Карачалѣ 26. IV по затопляемому для орошенія полямъ. Между ними замѣтилъ и

только желтоголовыхъ, вѣроятно, *B. citreolus* Pall., но добыть не удалось.

Budytes campestris Pall.

26. IV добылъ одинъ экземпляръ тамъ же, въ стаѣ другихъ.

Motacilla alba dukhunensis Sykes.

По Курѣ и Араксу всюду обыкновенна.

Parus major karelini Zarudny.

Караязы и заросли около имѣнія Карачала. Зимой видѣлъ не въ садахъ сел. Джевать.

Cyanistes caeruleus satunini Zarudny.

Въ этомъ году не наблюдалъ, но раньше (1894) добылъ два экземпляра въ садахъ у мѣстечка Сальяны.

Aegithalos caudatus major Radde.

С. Тарсъ-Далляръ 27. XII. 911.

Remiza pendulina menzbieri Zarudny.

Въ большомъ количествѣ держится въ Карачалѣ; по зарослямъ вдоль всего нижняго теченія Куры. 21. IV. наблюдалъ постройку гнѣзда.

Гр. Н. А. Бобринскій, обрабатывая свою коллекцію птицъ изъ Закавказья, любезно изслѣдовалъ и мои экземпляры. По его мнѣнію, закавказскія птицы (изъ Аралыха и низовій Куры) всего лучше подходятъ къ описанію этой формы, т. е. нѣсколько меньше *R. pendulina pendulina* L., но ни въ какомъ случаѣ не могутъ быть отнесены къ формѣ *R. pendulina caspia* Poels.

Lanius minor Gmel.

4. VII около поста Шахъ - Чинаръ на Араксѣ я встрѣтилъ вѣнокъ чернолобыхъ сорокопутовъ.

Enneoctonus collurio kobylini But.

3. V постъ Ширинь - су. Среди степи не было никаких сорокопутовъ, ни другихъ птицъ, любящихъ кустарникъ; и странно, что я ни разу не встрѣтилъ сорокопута на всемъ пути по Араксу.

Muscicapa striata Pall.

26. IV Карачала. 3. V постъ Ширинь - су; 6. V постъ Алпаутъ, гдѣ держалась у громадной кучи сухого камыша, заготовленнаго для топлива. Судя по тому, какъ держались птицы въ обоихъ этихъ мѣстахъ, онѣ здѣсь гнѣздились.

Phylloscopus trochilus L.

Караязы 31. III; 20. IV, ♂, Карачала; 21. IV. ♀, Карачала; 26. IV, ♂, 2. V Ширинь - су.

Phylloscopus collybita abietina Nilss.

♂♀ 31. III. Караязы.

Acrocephalus arundinaceus L.

Парочка гнѣздилась у Алпаута въ вышеупомянутой кучѣ сухого тростника. ♂ убитъ 11. V. Очень интересенъ фактъ нахождения этихъ постоянно живущихъ надъ водою птицъ въ безводной степи. Во время слѣдованія по Араксу видѣлъ эту камышевку у Асландуза.

Acrocephalus streperus Vieill.

Здѣсь же держалось двѣ или три пары этихъ камышевокъ. Экземпляры (♂ и ♀) добыты 11. V.

Acrocephalus schoenobaenus L.

24. IV Карачала, на оросительной канавѣ.



Hippolais pallida Hempr. & Ehrenb.

Въ густыхъ заросляхъ имѣнія Карачала гнѣздилась. Экз. уб.
 V. Постъ Шахъ - Чинарь 4. VII. Постъ Алпауть, въ сухомъ
 никѣ 11. V.

Sylvia nisoria Bechst.

Единственный экземпляръ добытъ 26. IV въ имѣніи Кара-
 на деревьяхъ, которыми обсажена оросительная канава.
 Эта (♂) была такъ жирна, что большого труда стоило какъ-
 то ее отпрепарировать.

Sylvia hortensis Lath.

Единственный экземпляръ (♀) добытъ 11. V у вышеупомя-
 нутаго склада камыша въ Алпауть.

Sylvia atricapilla L.

Въ значительномъ количествѣ держалась въ защитныхъ на-
 вѣніяхъ ивы на берегу Куры въ Карачалѣ. Экземпл.: 19. IV, ♂,
 23. V, ♀.

Sylvia curruca L.

Въ значительномъ количествѣ держалась тамъ же; повиди-
 мому, это были пролетныя птицы, державшіяся небольшими стай-
 ками. Экз.: 20. IV и 24. IV.

Sylvia mystacea Ménètr.

Усатая славка любитъ преимущественно мелкіе кустики,
 гдѣ и держалась въ Карачалѣ въ саду. Въ этомъ году я нигдѣ
 ее не видѣлъ, такъ какъ послѣ вывода дѣтей эта птичка
 то исчезаетъ. Но считаю не лишнимъ добавить, что одинъ лю-
 битель орнитологіи и коллекціонеръ яицъ — г. Арцимовичъ нашелъ
 эту славку, гнѣздящуюся въ большомъ количествѣ у селенія Лямбе-
 ре, Шущинскаго уѣзда. Экз.: 19. IV, ♂; 20. IV, ♂; 26. IV, ♂, ♀.

Agrobates familiaris Ménètr.

Это — любитель пустынныхъ, бесплодныхъ мѣстностей. Напрасно было бы искать краснохвостку среди свѣжихъ зеленыхъ зарослей по берегу рѣки и по оросительнымъ канавамъ. Но стоило пройти немного въ степь по сухой канавѣ, около которой были разбросаны тощіе кустики гребенчука (*Tamarix*), чтобы непременно встрѣтить пару или двѣ этихъ птицъ. Въ Карачалѣ, гдѣ эта птица была многочисленна и усердно пѣла, я видѣлъ ее на окраинѣ сада. Далѣе я встрѣтилъ ее почти на всемъ своемъ пути въ Ширинъ - су, Алпаутѣ, Шахъ - Чинарѣ, Асландузѣ и проч.

Merula merula L.

На низменности только зимою. Тарсъ - Далляръ 29. XII.

Saxicola isabellina Cretzsch.

Карачала 26. IV.

Ruticilla phoenicura L.

Караязы 1. IV; Карачала 20. и 23. IV.

Pratincola hemprichi Ehrenb.

Караязы 31. III, ♂.

Pratincola rubetra L.

Алпаутъ 11. V, ♂.

Luscinia megarhynchos africana Fisch. & Reich.

Въ Карачалѣ въ заросляхъ пѣло много соловьевъ. Заросли были такъ густы и недоступны, что только съ большимъ трудомъ мнѣ удалось добыть одинъ экземпляръ (♂, 24. IV).

23. VI., уже въ предгорьяхъ, очень близко отъ себя видѣлъ, подъѣзжая къ сел. Кичикъ - Карабекъ, соловья въ придорожныхъ кустахъ.

Cyanecula pallidogularis Zarudny.

31. III на берегу Караязского озера.

Prunella modularis orientalis Sharpe.

Зимняя птица зарослей по Курь, гдѣ я встрѣчалъ ее въ Елисаветпольскомъ уѣздѣ.

Troglodytes troglodytes hircanus Zar. & Loud.

2. II. с. Джеватъ.

В. Б. Баньковский показалъ, что крапивоники Восточнаго Закавказья относятся къ этой формѣ.

Hirundo rustica L.

Обыкновенна у строеній, но внутри степи, у Алпаута, отсутствуетъ.

Saxicola oenanthe L.

3. V Ширинъ - су; 5. V Алпауть.

Dendrocopus syriacus transcaucasicus But.

Шамхоръ 29. XII. 911; Карачала 20. IV. Этотъ дятель на низменности Куры, начиная съ Елисаветпольскаго уѣзда, по видимому, живетъ осѣдло и совершенно замѣщаетъ *D. m. tenuis*, свойственнаго болѣе высокимъ мѣстамъ.

Dendrocoptes medius colchicus But.

Караязы 1. IV.

Gecinus viridis saundersi Tacz.

На низменности Елисаветпольскаго уѣзда зимою былъ мноисленъ (27. XII. 911). 2. II въ садахъ с. Джеватъ я убилъ

дятла этого вида, у котораго при вскрытіи оказались: на лѣвой сторонѣ—хорошо развитый *testiculus*, а на правой—тоже ясно выраженный, но раздѣленный на двѣ дольки яичникъ. Опереніе нормально.

Carpimulgus europaeus L.

Не разъ слышалъ и видѣлъ во время пребыванія на Алпautѣ, но ни одного не добылъ.

Athene noctua caucasica Zar. & Loud.

Всюду на моемъ пути была обыкновенна. Въ Карачалѣ видѣлъ этого сычика и днемъ, сидящаго совершенно открыто на деревцѣ. Въ Алпautѣ 9. V солдаты принесли мнѣ 8 яицъ вмѣстѣ съ сидѣвшею на нихъ птицею, которую они захватили въ гнѣздѣ, устроенномъ въ ямѣ, въ которую прячутся при стрѣльбѣ сигнальщики. Птица эта оказалась самцомъ; яйца были совершенно свѣжи.

Bubo bubo L.

Убитъ 18. VII около Вейсалинскаго поста (♀ juv.).

Scops scops pulchella Pall.

Слышалъ крикъ зорьки во время моего пребыванія въ Карачалѣ каждую ночь. Внутри степи ея, конечно, нѣтъ. Во время пребыванія моего въ штабъ-квартирѣ Ванкъ (Гадрутъ) въ концѣ іюня слышалъ ее также каждую ночь.

Urupea urupea L.

Обыкновененъ на всемъ пути какъ въ плодородныхъ, такъ и въ пустынныхъ мѣстностяхъ. Но около Алпauta въ гнѣздовой періодъ я его не видалъ, хотя и видѣлъ въ 1910 году въ концѣ лѣта.

Merops apiaster L.

Повсюду. *Merops persicus* Pall. я раньше убивалъ близъ Сальянъ, но въ этомъ году не видалъ.

Coracias garrulus caucasicus But.

Всюду очень обыкновенна, какъ въ плодородныхъ, такъ и въ
но пустынныхъ мѣстностяхъ, но около Алпаута не ви-

Cuculus canorus L.

Во время моего пребыванія въ Карачалѣ защитный лѣсокъ
окія заросли были полны пролетными кукушками, но крика
здѣсь ни разу не слышалъ.

Turtur turtur L.

Въ большомъ количествѣ встрѣчались по дорогѣ отъ ст. Ев-
до ст. Барда и въ предгорьяхъ.

Columba palumbus L.

Въ большомъ числѣ встрѣчены на дорогѣ Шамхоръ — Тарсъ-
рь 27. и 29. XII. 911.

Pterocles arenarius Pall.

На пути изъ Джебраила на постъ Шахъ - Чинарь 3. VII ви-
нару туртушекъ, прилетѣвшихъ пить къ ручью, и хорошо
отрѣлъ ихъ въ бинокль.

Hydrochelidon nigra L.

Карачала, на затопленныхъ поляхъ. Другихъ крачекъ и
я опредѣлить не могъ.

Oedicnemus oedicnemus L.

Обработка полей въ имѣніи Карачала заставила удалиться
а авдотку. Не разъ слышалъ ее ночью у Алпаута. На всеиъ
по Араксу она была обыкновенна и нѣсколько разъ я ви-
ее и днемъ.

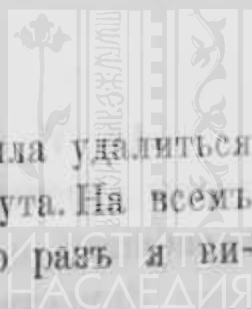

Glareola pratincola L.

Въ значительномъ количествѣ держались у поста Шахъ-Чарь.

Tringoides hypoleucus L.

Очень обыкновененъ по р. Куръ и Араксу.

Recurvirostra avocetta L.

Въ этомъ году не видѣлъ, но раньше встрѣтилъ гнѣздящіяся близъ сел. Лямберанъ.

Hypsibates himantopus L.

Озеро Сары-су, между Курюю и Араксомъ, недалеко отъ слиянія, 26. VII.

Примѣчаніе. Я наблюдалъ много различныхъ кулико особенно на затопленныхъ поляхъ въ Карачалѣ, по Ара и на оз. Сары-су, но не могъ ихъ добыть и опредѣлить.

Otis tarda L.

Недалеко отъ поста Алпаутъ было найдено у самой дороги гнѣздо съ тремя яйцами. Изъ одного изъ этихъ яицъ, подложеннаго подъ курицу, 8. V. выклюнулся дрофенокъ. Онъ долго былъ очень слабъ и съ жадностью ѣлъ мухъ, отказываясь отъ зерна. Потомъ справился и сталъ ходить съ цыплятами.

11. VII, при переѣздѣ съ поста Маральянъ на постъ Асдузъ, видѣлъ близко у дороги 6 дрофъ. Зимую (5. II) видѣлъ летящую дрофу у Кара-су. По словамъ охотниковъ, зиму здѣсь въ большемъ числѣ.

Tetrax tetrax L.

12. V. близъ Алпаута пожаръ степи выгналъ изъ травы стрепетку. Когда огонь прошелъ, я нашелъ на землѣ д. погибшихъ и обуглившихся маленькихъ стрепетятъ.

Зимуетъ здѣсь стрепеть въ несмѣтномъ количествѣ.

Grus grus L.

II видѣлъ нѣсколько журавлей у Кара - су, что меня очень о, но отъ здѣшнихъ охотниковъ я услышалъ, что журавли здѣсь въ значительномъ количествѣ.

Crex crex L.

Вечеромъ 22. IV слышалъ крикъ коростеля въ Карачалѣ.

Fulica atra L.

IV много лысухъ видѣлъ на Аджикабульскомъ озерѣ. I—у Асландуза, на заросшемъ озерѣ близъ Аракса.

Coturnix coturnix L.

Въ Карачалѣ слышалъ перепела съ 22. IV.

Francolinus orientalis caucasicus But.

Благодаря строгой охранѣ турачи развелись въ имѣннн Ка- а въ большомъ количествѣ. Ихъ было много даже въ саду и вна постоянно можно было слышать ихъ крикъ. Близъ Петропа- и турачей видѣлъ очень много и по дорогѣ въ Кара-су, и у Сары - су. На всемъ пути отъ Шахъ - Чинара до Карадуловъ ей очень много. Вообще, по моимъ наблюденіямъ, количество здѣсь сильно увеличилось. Но мѣстные охотники въ Петро- вкѣ не признаютъ никакихъ сроковъ и варварски истребля- турача, особенно — въ снѣжныя зимы.

Примѣчаніе. Фазана я нигдѣ въ посѣщенныхъ мною мѣст- хъ не видалъ и ничего о немъ не слышалъ.

Neophron percnopterus L.

4.VII. Шахъ - Чинарь.

Aquila sp.?

По дорогѣ изъ сел. Петропавловки на ст. Сагирн зимою множество хищниковъ. Положительно на каждомъ телеграф- столбѣ сидѣло по хищнику. Между ними было и много

крупныхъ орловъ. Я сбиль одного, но онъ уже на землѣ немно
оправился и сталъ удаляться отъ дороги въ степь. Преслѣдова
его было некогда.

Milvus korschun rufiventer But.

Гнѣзвился въ Карачалѣ, Сальянахъ и Джеватѣ. Вездѣ
Курѣ и Араксу обыкновененъ.

Circus sp.?

Какіе то луни въ множествѣ вились надъ пожарищемъ
Алпаута.

Buteo ferox Gmel.

6. II нѣсколько экземпляровъ были мною встрѣчены на пу
изъ Петропавловки на Сагиры и одинъ добытъ у с. Кубалы. Вы
и среди хищниковъ, вьющихся надъ пожарищемъ у Алпаута.

Accipiter nisus L.

29. XII. 911. Шамхоръ.

Hypotriorchis subbuteo L.

4. VII. Шахъ - Чинаръ; здѣсь парочка чеглоковъ гнѣзила
на высокомъ платанѣ.

Nierofalco cherrug Gray.

Нѣсколько экземпляровъ видѣлъ зимою между Петропавло
кой и ст. Сагиры и одного убилъ 6. II.

Tinnunculus tinnunculus L.

Въ Карачалѣ сидѣли на яйцахъ; высиживание только что на
чалось, такъ какъ убитая самка (20. IV.) была полна яицъ. II
стельга обыкновенна во всей посѣщенной мною мѣстности.

Anser anser L.

II одинъ убитъ у Кара-су. На пути изъ Сальянъ въ дилы 30. IV, близъ озера Ахчала, встрѣтилъ громадное усей, болѣе 100 штукъ, очевидно здѣсь гнѣздящихся.

Anser albifrons L.

амый обыкновенный изъ зимующихъ здѣсь гусей. V. II одного у Кара-су.

Rufibrenta ruficollis Pall.

ь громадномъ количествѣ зимуетъ на Мугани.

Casarca casarca L.

8. IV въ большомъ количествѣ видѣлъ на Аджикабульскомъ

Anas boschas L.

. II. Кара-су. Всѣ перечисленныя здѣсь утки, убитыя у су, были въ брачномъ нарядѣ.

Mareca penelope Gmel.

1. II. Кара-су.

Nettion crecca L.

3. II. Кара-су.

Querquedula querquedula L.

3. II. Кара-су.

Ciconia ciconia L.

Вѣлыхъ аистовъ въ Восточномъ Закавказьѣ много тамъ, гдѣ рисовыя поля. Поэтому я встрѣчалъ ихъ много на пути отъ

Евлаха до Агдама, но вовсе не видѣлъ на всемъ пути по Араксу.
Не видѣлъ и въ томъ мѣстѣ у Шахъ - Чинара, гдѣ въ 1894 г.
были ихъ гнѣзда.

Platalea leucorodia L.

Довольно обыкновенна одиночными экземплярами на Араксе.
Видѣлъ также на озерѣ Сары - су.

Ardea cinerea L.

Эта обыкновеннѣйшая у насъ цапля встрѣчалась мнѣ
всемъ моемъ пути на всѣхъ водахъ: на Курѣ, Араксѣ, озерахъ
разливахъ.

Ardeola galloides Scop.

Сары - су. 26. VII.

Nycticorax nycticorax L.

Очень обыкновенна въ тугаяхъ по р. Курѣ, гдѣ сидитъ
обыкновенно на высокихъ деревьяхъ. За эту поѣздку видѣлъ
въ Карачалѣ и Джеватѣ.

Phalacrocorax carbo L.

Внутри страны по Курѣ и Араксу бакланы проникаютъ
далеко, но представляютъ здѣсь уже не частое явленіе. На отрогѣ
Аракса у Асландуза видѣлъ сѣрую цаплю въ компаніи съ 4 ба-
кланами.



И отчетъ о дѣйствіяхъ и состояніи Кавказскаго Отдѣла

ИМПЕРАТОРСКАГО

Русскаго Географическаго Общества за 1913-й годъ.

Кавказскій Отдѣлъ Императорскаго Русскаго Географическаго Общества состоитъ подъ покровительствомъ Намѣстника Императорскаго Величества на Кавказѣ генералъ-лейтенанта генераль-отъ-кавалеріи графа Иллариона Ивановича Орлова-Дашкова и подъ предсѣдательствомъ Помощника Предсѣдателя по гражданской части гофмейстера Высочайшаго Императорскаго Двора Николая Леонидовича Петерсона (съ 18-го декабря 1913 года). Помощникомъ Предсѣдательствующаго состоитъ Начальникъ Кавказскаго военно-топографическаго отдѣла генераль-майоръ Николай Осиповичъ Щеткинъ (съ 16-го октября 1910-го года).

Въ составъ Распорядительнаго Комитета Отдѣла входятъ, кромѣ Предсѣдательствующаго, Помощника Предсѣдательствующаго, Правителя дѣлъ, слѣдующіе восемь членовъ:

1. Павелъ Захарьевичъ Виноградовъ-Никитинъ, съ 17-го октября 1912-го года.
2. Юрій Николаевичъ Вороновъ, съ 16-го октября 1910-го года.
3. Стефанъ Владиславовичъ Гласекъ, съ 17-го октября 1912-го года.
4. Александръ Николаевичъ Казнаковъ, съ 16-го октября 1910-го года.
5. Адольфъ Христіановичъ Ролловъ, съ 16-го октября 1910-го года.
6. Маріанъ Ивановичъ Ченгеры, съ 11-го мая 1911-го года.
7. Рихардъ Германовичъ Шмидтъ, съ 11-го мая 1911-го года.
8. Николай Николаевичъ Юденичъ, съ 16-го октября 1910-го года.

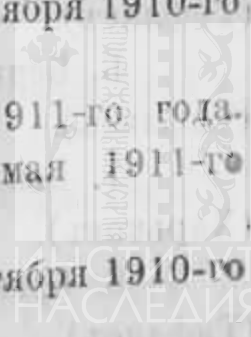

Правителемъ дѣлъ состоитъ Григорій Филипповичъ Чурсинъ съ 2-го октября 1913-го года.

Редакторомъ изданій Отдѣла состоитъ Александръ Филипповичъ Ляйстеръ, съ 2-го октября 1913 года.

При Отдѣлѣ состоятъ: Редакціонный Комитетъ, Комиссія охранѣ памятниковъ природы и Комиссія для выработки программъ систематическаго изслѣдованія Кавказскаго края.

Составъ Редакціоннаго Комитета: Предсѣдатель Н. О. Щербакинъ; члены: Е. Г. Вейденбаумъ, Ю. Н. Вороновъ, В. П. Казанцевъ, Л. К. Конюшевскій, Р. Г. Шмидтъ, редакторъ изданій А. Ф. Ляйстеръ, секретарь Комитета Г. Ф. Чурсинъ.

Комиссія по охранѣ памятниковъ природы: Предсѣдатель А. Х. Ролловъ; члены: В. В. Богачевъ, И. К. Богдановъ - Блинскій, Ю. Н. Вороновъ, А. Н. Казнаковъ, Г. М. Смирновъ, Д. И. Сосновскій и Р. Г. Шмидтъ.

Комиссія для выработки программъ систематическаго изслѣдованія Кавказскаго края: Предсѣдатель Е. Г. Вейденбаумъ; члены: Ю. Н. Вороновъ, С. В. Гласекъ, Л. К. Конюшевскій, К. Подозерскій, Р. Г. Шмидтъ; секретарь А. Ф. Ляйстеръ.

Къ 1-му января 1913 года въ составъ Отдѣла входило 10 членовъ; въ теченіе отчетнаго года новыхъ членовъ внесено списки 36, выбыло 17, такимъ образомъ къ 1-му января 1914-года въ Отдѣлѣ состояло 126 членовъ, на 19 болѣе, чѣмъ было къ 1-му января 1913-го года, именно:

1. Анучинъ Димитрій Николаевичъ, съ 17 октября 1912 года (Москва), почетный членъ.
2. Аракелянъ Амбарцумъ Аствацатуровичъ, съ 7 января 1902 г. (Тифлисъ).
3. Арутиновъ Александръ Артемьевичъ, съ 22 мая 1913-го года (Тифлисъ).
4. Архиповъ Петръ Петровичъ, съ 11 января 1911 года (С.-Петербургъ).
5. Беллонинъ Николай Никитичъ, съ 18 декабря 1913 года (Тифлисъ).
6. Беръ Василій Ивановичъ, съ 22-го мая 1913 года (Тифлисъ).
7. Бондаревъ Николай Михайловичъ, съ 22 декабря 1906 (Харьковъ).
8. Браиловскій Михаилъ Михайловичъ, съ 9 октября 1913 (Тифлисъ).

9. Бѣляевъ Михаилъ Васильевичъ, съ 7 декабря 1911 года (Тифлисъ).
10. Васильевъ Борисъ Яковлевичъ, съ 6 октября 1904 года (Тифлисъ).
11. Ватаци Эммануилъ Александровичъ, съ 16 октября 1910 г. (Петербургъ).
12. Веберъ Эрнестъ Фёдоровичъ, съ 22 октября 1912 года (Комъ).
13. Вейденбаумъ Евгенийъ Густавовичъ, съ 10 февраля 1900 г. (Тифлисъ), почетный членъ.
14. Виноградовъ Михаилъ Николаевичъ, съ 22 мая 1913 г. (Тифлисъ).
15. Виноградовъ-Никитинъ Павелъ Захарьевичъ, съ 11 января г. (Боржомъ).
16. Витмеръ Борисъ Александровичъ, съ 24 ноября 1909 г. (Петербургъ).
17. Волчанецкій Борисъ Николаевичъ, съ 27 апрѣля 1911 г. (Тифлисъ).
18. Вороновъ Юрій Николаевичъ, съ 22 декабря 1906 г. (Тифлисъ).
19. Гаккель Михаилъ Павловичъ, съ 11 января 1911 года (Тифлисъ).
20. Ганъ Карлъ Фёдоровичъ, съ 15 февраля 1901 года (Тифлисъ).
21. Гельманъ Христофоръ Всеволодовичъ, съ 9 мая 1879 г. (Кентъ).
22. Герасимовъ Александръ Павловичъ, съ 8 мая 1913 года (Петербургъ).
23. Гласекъ Стефанъ Владиславовичъ (Тифлисъ).
24. Гласко Антонъ Александровичъ, съ 9 октября 1913 года (Тифлисъ).
25. Глейе Артуръ Карловичъ, съ 11 мая 1901 г. (Томскъ).
26. Гунасовъ Абрамъ Осиповичъ, съ 15 февраля 1901 года (Тифлисъ).
27. Дементьевъ Аркадій Михайловичъ, съ 11 января 1911 г. (Тифлисъ).
28. Джараковъ Хоренъ Григорьевичъ, съ 9 октября 1913 г. (Тифлисъ).
29. Джунковский Евгенийъ Петровичъ, съ 11 января 1911 г. (Петербургъ).

30. Джунковскій Николай Ѳедоровичъ, съ 18 января 1912 г. (Тифлисъ).
31. Динникъ Николай Яковлевичъ, съ 10 декабря 1880 г. (Ставрополь-губернскій).
32. Дубянскій Викторъ Викторовичъ, съ 18 декабря 1903 г. (Варшава).
33. Евангуловъ Александръ Богдановичъ, съ 7 июня 1903 г. (Тифлисъ).
34. Егіазаровъ Соломонъ Адамовичъ, съ 12 апрѣля 1884 г. (Кіевъ).
35. Егоровъ Иванъ Флоровичъ, съ 9 октября 1913 года (Тифлисъ).
36. Егоровъ Николай Михайловичъ, съ 8 апрѣля 1902 г. (Батумъ).
37. Ендржеевскій Антонъ Ивановичъ, съ 1912 года (Владикавказъ).
38. Ермолаевъ Степанъ Васильевичъ, съ 23 марта 1902 г. (Закаталы).
39. Зайцевъ Филиппъ Адамовичъ, съ ноября 1912 года (Тифлисъ).
40. Занисъ Константинъ Матвѣевичъ, съ 18 декабря 1913 г. (Тифлисъ).
41. Зейдлицъ Борисъ Николаевичъ, съ 9 октября 1913 года (Тифлисъ).
42. Зиновьевъ Иванъ Алексѣевичъ, съ 23 декабря 1878 г. (С.-Петербургъ).
43. Ивановъ Петръ Григорьевичъ, съ 8 декабря 1910 г. (Тифлисъ).
44. Казанцевъ Владимиръ Петровичъ, съ 8 декабря 1910 г. (Тифлисъ).
45. Казнаковъ Александръ Николаевичъ, съ 14 апрѣля 1904 г. (Тифлисъ).
46. Карсаевскій Михаилъ Ѳедоровичъ, съ 7 декабря 1911 г. (Грозный).
47. Кишмишевъ Александръ Іосифовичъ, съ 18 декабря 1913 г. (Тифлисъ).
48. Коваленскій Борисъ Дмитріевичъ, съ 18 декабря 1913 г. (Тифлисъ).
49. Конюшевскій Леонидъ Константиновичъ, съ 8 мая 1913 года (Тифлисъ).

50. Лангвагенъ Яковъ Васильевичъ, съ 8 мая 1913 года
(Тифлиси).
51. Леммлейнъ Глѣбъ Александровичъ, съ 8 декабря 1910 г.
(Тифлиси).
52. Леплинскій Александръ Михайловичъ, съ 9 октября
г. (Тифлиси).
53. Лисовскій Александръ Петровичъ, съ 11 января 1911 г.
(Тифлиси).
54. Лиозень Эдуардъ Карловичъ, съ 11 марта 1902 года
(Тифлиси).
55. Лопатинскій Левъ Григорьевичъ, съ 22 февраля 1900 г.
(Тифлиси).
56. Луговской Владимиръ Николаевичъ, съ 9 октября 1913 г.
(Тифлиси).
57. Лупповъ Валентинъ Владимировичъ, съ 9 октября 1913 г.
(Тифлиси).
58. Ляйстеръ Александръ Филипповичъ, съ 24 ноября 1909 г.
(Тифлиси).
59. Марголіусъ Алексѣй Максимовичъ, съ 18 января 1912 г.
(Владикавказъ).
60. Марковичъ Василій Васильевичъ (Сухумъ).
61. Марковъ Евгеній Львовичъ, съ 9 октября 1913 года
(Тифлиси).
62. Мачабели Михаилъ Вахтанговичъ, съ 3 февраля 1911 г.
(Тифлиси).
63. Медвѣдевъ Павелъ Павловичъ, съ 8 декабря 1910 г.
(Тифлиси).
64. Мелюшенко Яковъ Яковлевичъ, съ 3 февраля 1911 г.
(Тифлиси).
65. Меркуловъ Владимиръ Александровичъ (Владикавказъ).
66. Навалихинъ Юрій Павловичъ, съ 3 февраля 1911 г.
(Тифлиси).
67. Никитинъ Павелъ Яковлевичъ, съ 23 марта 1902 г.
(Тифлиси).
68. Ноишевскій Станиславъ Васильевичъ, съ 8 декабря
г. (Тифлиси).
69. Осѣцкій Владимиръ Николаевичъ, съ 20 февраля 1903 г.
(Тифлиси).
70. Перликъ Петръ Тимоѳеевичъ, съ 13 января 1889 г.
(Петербургъ).

71. Першке Людвигъ Людвиговичъ, съ 14 апрѣля 1904 г. (Тифлисъ).
72. Петерсонъ Николай Леонидовичъ, съ 18 декабля 1913 г. (Тифлисъ).
73. Пираловъ Артемій Степановичъ, съ 11 января 1911 г. (Тифлисъ).
74. Подозерскій Константинъ Ивановичъ, съ 11 мая 1901 г. (Тифлисъ).
75. Разевигъ Владимиръ Александровичъ, съ 14 апрѣля 1904 г. (Москва).
76. Рациборскій Адамъ Теофиловичъ, съ 14 апрѣля 1904 г. (Тифлисъ).
77. Рейнгардъ Анатолий Людвиговичъ, съ 24 ноября 1909 г. (Харьковъ).
78. Рожновъ Николай Борисовичъ, съ 22 мая 1913 г. (Тифлисъ).
79. Ролловъ Адольфъ Христіановичъ, съ 24 ноября 1909 г. (Тифлисъ).
80. Романовскій-Романько Борисъ Степановичъ, съ 15 февраля 1901 года (Батумъ).
81. Ростовцевъ Алексѣй Алексѣевичъ, съ 27 апрѣля 1911 г. (Сочи).
82. Рудольфъ Николай Ѳедоровичъ, съ 8 декабля 1910 г. (Тифлисъ).
83. Сааковъ Аветисъ Ивановичъ, съ 9 октяб. 1913 г. (Тифлисъ).
84. Савичъ Владимиръ Михайловичъ, съ 8 декабля 1910 г. (Тифлисъ).
85. Сатунинъ Константинъ Алексѣевичъ, съ 15 февраля 1901 г. (Тифлисъ).
86. Свіягинъ Николай Сергѣевичъ, съ 7 марта 1893 г. (Хабаровскъ).
87. Сердюкъ Георгій Григорьевичъ, съ 23 марта 1910 г. (С.-Петербургъ).
88. Скибицкій Михаилъ Антоновичъ, съ 11 января 1911 г. (Тифлисъ).
89. Смирновъ Георгій Михайловичъ, съ 9 октября 1913 г. (Тифлисъ).
90. Смирновъ Иванъ Антоновичъ, съ 9 октября 1913 года (Тифлисъ).
91. Смирновъ Ѳедоръ Александровичъ, съ 22 мая 1913 года (Тифлисъ).

92. Собрієвскій Алексѣй Севировичъ, съ 18 декабря 1913 г. (Тифлисъ).
93. Соколовъ Василій Алексѣевичъ, съ 7 іюня 1903 года (Тифлисъ).
94. Сосновскій Дмитрій Ивановичъ, съ 8 декабря 1910 г. (Тифлисъ).
95. Стебельскій Брониславъ Викентьевичъ, съ 11 января 1911 г. (Тифлисъ).
96. Стопневичъ Андрей Діонисіевичъ, съ 11 февраля 1911 г. (Свирополь-губернскій).
97. Стрижовъ Иванъ Николаевичъ, съ 10 октября 1900 г. (Тифлисъ).
98. Стрѣлковъ Дмитрій Дмитріевичъ, съ 18 декабря 1913 г. (Тифлисъ).
99. Султанъ-Крымъ-Гирей Николай Александровичъ, съ 29 января 1898 г. (С.-Петербургъ).
100. Такайшвили Евѣимій Семеновичъ, съ 15 февраля 1901 г. (Тифлисъ).
101. Тамамшевъ Александръ Захарьевичъ, съ 11 января 1911 г. (Тифлисъ).
102. Таратыновъ Николай Павловичъ, съ 10 октября 1901 г. (Тифлисъ).
103. Тимоѣевъ Степанъ Николаевичъ, съ 11 января 1911 г. (Тифлисъ).
104. Троновъ Митрофанъ Александровичъ, съ 11 января 1911 г. (Тифлисъ).
105. Трушниковъ Яковъ Александровичъ, съ 9 октября 1913 г. (Стафа).
107. Фергисъ Мечиславъ Осиповичъ, съ 11 января 1911 г. (Тифлисъ).
108. Фигуровскій Иванъ Владимировичъ, съ 7 декабря 1911 г. (Тифлисъ).
109. Фонъ-Кноррингъ Веніаминъ Николаевичъ, баронъ, съ 9 января 1913 г. (Тифлисъ).
110. Франке Бруно Оттовичъ, съ 22 мая 1913 года (Тифлисъ).
111. Фрезе Александръ Александровичъ, съ 29 января 1913 г. (С.-Петербургъ), почетный членъ.
112. Хачатуровъ Иванъ Григорьевичъ, съ 31 марта 1887 г. (Тифлисъ).

112. Ченгеры Маріанъ Ивановичъ, съ 14 апрѣля 1904 (Тифлисъ).
113. Чубковъ Евфимій Аванасьевичъ, съ 9 октября 1913 (Тифлисъ).
114. Чурсинъ Григорій Филипповичъ, съ 7 іюня 1908 (Тифлисъ).
115. Шелковниковъ Александръ Борисовичъ, съ 29 ноябр 1906 г. (имѣніе Геокъ-тапа, Арешскаго уѣзда).
116. Шимановскій Ѳедоръ Александровичъ, съ 9 октябр 1913 г. (Тифлисъ).
117. Шмидтъ Рихардъ Германовичъ, съ 17 декабря 1907 (Тифлисъ).
118. Шнэ Викторъ Карловичъ, съ 27 апрѣля 1911 г. (Елисаветполь).
119. Шрамченко Леонтій Дмитріевичъ, съ 9 октября 1913 (Тифлисъ).
120. Штеберъ Эдуардъ Альбертовичъ, съ 18 декабря 1903 (Екатеринославъ).
131. Щеткинъ Николай Осиповичъ, съ іюня 1909 г. (Тифлисъ).
122. Эсадзе Борисъ Спиридоновичъ съ 18 декабря 1913 (Тифлисъ).
123. Эсадзе Семенъ Спиридоновичъ, съ 18 января 1912 (Тифлисъ).
124. Юденичъ Николай Николаевичъ, съ 18 февраля 1908 (Тифлисъ).
125. Ярошенко Александръ Архиповичъ, съ 7 іюня 1906 (Екатеринодаръ).
126. Ѳоминъ Александръ Васильевичъ, съ 1911 г. (Тифлисъ).

Изъ этихъ 126 лицъ 16 (гг. Веберъ, Виноградовъ-Никитинъ, Гласекъ, Ендржеевскій, Зайцевъ, Казнаковъ, Конюшевскій Марковичъ, Меркуловъ, Подозерскій, Савичъ, Стопневичъ Шелковниковъ, Шмидтъ, Щеткинъ и Ѳоминъ) входят въ составъ Отдѣла на основаніи параграфа перваго Положенія объ Отдѣлѣ, какъ члены Императорскаго Географическаго Общества, 3 (Д. Н. Анучинъ, Е. Г. Вейденбаумъ и А. А. Фрезе) состоятъ почетными членами Отдѣла и 8 (гг. Гельмайнъ, Лукасовъ Егіазаровъ, Зиновьевъ, Перликъ, Свіягинъ, Стрижковъ и Хачатуровъ) — пожизненные члены, въ разное время сдѣлавшіе въ кассу Отдѣла единовременные взносы не менѣе ста рублей каждый.

Изъ выбывшихъ въ отчетномъ году 17 членовъ Отдѣла во- (Бутенко, Кальвейтъ, Паатовъ, Дѣвицкій, Сегаль, Страто-, Фарфоровскій и Хундадзе) исключены изъ списка дѣйстви- ныхъ членовъ въ силу § 37 Устава, четверо по личному за- нію и пять за смертью.

Скончались въ отчетномъ году: Григорій Ивановичъ Зеле-, Александръ Семеновичъ Зеленой, Александръ Айрапетовичъ нтаръ, Всеволодъ Федоровичъ Миллеръ и Дмитрій Дмитриевичъ ревъ.

Дѣятельность Отдѣла въ отчетномъ году выразилась, по ѣзду прежнихъ лѣтъ, въ производствѣ изслѣдованій на мѣ- ть и въ распространеніи, путемъ устройства общихъ собраний зданія „Извѣстій“ и „Записокъ“, свѣдѣній о Кавказскомъ

Изслѣдованія на мѣстахъ въ отчетномъ году, по порученію ри матеріальномъ содѣйствіи Отдѣла, производили В. В. Бо- овъ, Ю. Н. Вороновъ, Ф. А. Зайцевъ, М. П. Преображенская и Д. И. Сосновскій.

В. К. Богачевъ и Ф. А. Зайцевъ, по порученію Отдѣла, со- шили поѣздки на предположенное къ обращенію въ заказникъ Гѣкъ-гѣль Елисаветпольскаго уѣзда, для производства геологи- зическихъ и зоологическихъ изслѣдованій. Ю. Н. Вороновъ совер- ть поѣздки на озеро Гѣкъ-гѣль и въ Мазитское ущелье для ѣдованія названныхъ мѣстностей въ ботаническомъ отношеніи ромъ того, производилъ геоботаническія изслѣдованія въ до- ѣ р. Аракса, главнымъ образомъ, въ Сурмалинскомъ уѣздѣ. П. Преображенская совершила восхождение на вершину Каз- а, гдѣ укрѣпила наклонившуюся отъ сильныхъ вѣтровъ устано- нную ею же метеорологическую будку, а также побывала на никахъ казбекскаго массива — Мна и Суатиси и сдѣлала на къ отмѣтки. Д. И. Сосновскій обслѣдовалъ, по порученію От- ла, рядъ мѣстностей, гдѣ Отдѣломъ предположено устройство азниковъ.

Общихъ собраний въ отчетномъ году состоялось пять: 15-го 22-го мая, 18-го іюня, 9-го октября и 18-го декабря.

Въ собраніи 15-го мая было заслушано сообщеніе дѣйствит. ена Отдѣла Д. И. Сосновскаго „Схема новаго дѣленія Кавказа ботанико-географическія области“. Попытки установить дѣленіе авказа на ботанико-географическія области начались съ 50-хъ довъ прошлаго столѣтія (Кохъ), но въ виду недостаточной из-

слѣдованности Кавказа въ ботаническомъ отношеніи, первые опыты такого рода дѣленія естественно должно были оказаться неудовлетворительными. На научную почву дѣло это впервые было поставлено Я. С. Медвѣдевымъ, изложившимъ свою схему ботанико-географическаго дѣленія Кавказа первоначально въ своихъ „Очеркахъ закавказскихъ лѣсовъ“. Затѣмъ въ „Вѣстникѣ Тифлискаго Ботаническаго Сада“ Я. С. Медвѣдевымъ была помѣщена работа „Объ областяхъ растительности на Кавказѣ“ съ приложеніемъ составленной имъ карты ботанико-географическихъ областей Кавказа. Нѣсколько иное дѣленіе Кавказа было предложено затѣмъ проф. Н. И. Кузнецовымъ въ работѣ „Принципы дѣленія Кавказа на ботанико-географическія области“. Проф. Н. И. Кузнецовъ въ основу своей работы положилъ три главныхъ принципа — орографическій, историческій и климатическій. Д. И. Сосновскій указываетъ на нѣкоторыя слабости стороны той и другой схемы и предлагаетъ нѣсколько отличное дѣленіе Кавказа на ботанико-географическія области, выработанное докладчикомъ совместно съ Ю. Н. Вороновымъ и В. М. Савичемъ. Въ заключеніе докладчикомъ было указано на то огромное значение не только въ научномъ, но и въ практическомъ отношеніи значеніе какое имѣетъ правильное раздѣленіе края на ботанико-географическія области. Установленіе такого рода дѣленія дастъ научную основу для правильной организаціи въ краѣ различныхъ отраслей сельскаго хозяйства, служащихъ важнѣйшимъ источникомъ народнаго благосостоянія. Сообщение свое Д. И. Сосновскій сопровождалъ демонстраціею ботанико-географическихъ картъ Кавказа, составленныхъ Я. С. Медвѣдевымъ, Н. И. Кузнецовымъ и самимъ Д. И. Сосновскимъ въ сотрудничествѣ съ Ю. Н. Вороновымъ и В. М. Савичемъ. Докладъ г. Сосновскаго вызвалъ оживленный обмѣнъ мнѣній. С. В. Ноишевскій обратилъ вниманіе на то, что лѣса западной части сѣвернаго склона Главнаго хребта рѣзко отличаются отъ лѣсовъ восточной части, и потому не слѣдуетъ соединять ихъ въ одну область. П. З. Виноградовъ-Никитинъ замѣтилъ, что нельзя соединять понтійскихъ лѣсовъ Черноморскаго побережья съ лѣсами Кубанской обл. И. В. Фигуровскій остановился, главнымъ образомъ, на погрѣшностяхъ новой схемы противъ климатическаго принципа дѣленія, служившаго однимъ изъ основаній схемы проф. Н. И. Кузнецова. Д. И. Сосновскій по поводу сдѣланныхъ замѣчаній заявилъ, что авторы новой ботанико-географической карты Кавказа имѣли въ виду, прежде всего, помѣстить главныя ботаническія области; дальнѣйшія подраздѣленія

быть установлены въ результатѣ болѣе детальнаго изуче-
 ны Кавказа.

2-го мая состоялось годовое общее собраніе членовъ Отдѣла.
 Курсинымъ былъ прочитанъ отчетъ о дѣятельности Отдѣла
 1-й годъ. Затѣмъ Предсѣдательствующимъ въ Отдѣлѣ сена-
 Э. А. Ватаци было доложено собранію о послѣдовавшей
 рта 1913 года смерти почетнаго члена Отдѣла ген.-отъ-инф.
 Зеленого. По предложенію г. Предсѣдательствующаго, память
 го была почтена вставаніемъ. Дѣйствительный членъ Отдѣла
 Калантаръ сдѣлалъ затѣмъ сообщеніе „Объ экономическихъ
 стивахъ Восточной Анатолиі“.

докладчикъ далъ яркій очеркъ огромныхъ природныхъ бо-
 страны, лежащихъ, большею частью, втуне и еще жду-
 капиталовъ, техническихъ знаній и предприимчивости. Жал-
 тояніе промышленной жизни страны вынуждаетъ населеніе
 заработка на далекой чужбинѣ, въ Америкѣ, куда ежегодно
 яется около 70 тыс. мѣстнаго населенія, изъ которыхъ
 50 тыс. составляютъ армяне. Въ качествѣ практическихъ
 въ изъ своего богатаго фактами сообщенія А. А. Калантаръ
 етъ рядъ мѣропріятій, осуществленіе которыхъ, по мнѣнію
 чика, представляется настоятельно необходимымъ въ цѣляхъ
 а промышленной жизни Восточной Анатолиі и развитія
 о-промышленныхъ отношеній между Россіей и названной
 ью Турціи. Прежде всего—необходимы пути сообщенія, ко-
 открыли бы произведеніямъ русской промышленности ши-
 доступъ къ оторванному нынѣ отъ міра населенію Турецкой
 ии. Всего какихъ-нибудь 100 верстъ отдѣляютъ Эрзерумъ
 сской границы! Необходимо также подробное обследованіе
 ной Анатолиі, чтобы выяснить экономическія нужды страны

докладъ г. Калантара вызвалъ оживленный обмѣнъ мнѣній.
 овианъ высказался въ томъ смыслѣ, что русскому капи-
 оздно уже думать о завоеваніи рынковъ Восточной Анато-
 цѣ всюду прочно основался европейскій капиталъ. Слѣдуетъ,
 ивъ, приложить силы и средства къ подъему промышлен-
 на Кавказѣ и этимъ оградить нашъ край отъ угрожающаго
 гвія европейскаго капитала изъ той же Анатолиі. А. Б.
 уловъ указалъ на тѣ огромныя потери, которыя тяжелымъ
 емъ ложатся на населеніе Закавказья единственно вслѣд-
 отсутствія перевальной дороги, которая приблизила бы рус-

скіе промышленные центры къ Закавказью, а вмѣстѣ съ тѣмъ къ Малой Азіи на 800 верстъ. Перевальная дорога — вотъ лучшее орудіе для борьбы съ европейскимъ капиталомъ въ Восточной Анатоліи. Предсѣдательствующій сенаторъ Э. А. Ватаци, резюмируя высказанные взгляды, призывалъ бодро смотрѣть въ грядущее и энергично работать для достиженія выдвигаемыхъ жилищно-культурно-экономическихъ задачъ.

Слѣдующій докладчикъ А. А. Аракелянъ сообщилъ рядъ цифровыхъ данныхъ, относящихся къ *новой статистикѣ армянскаго населенія въ Малой Азіи* (докладъ напечатанъ въ сборникѣ № „Извѣстій“ Отдѣла). Отмѣчая неточность турецкихъ статистическихъ ежегодниковъ Сальнамэ, докладчикъ привелъ рядъ статистическихъ данныхъ относительно численности армянскаго населенія въ Малой Азіи по разнымъ источникамъ. По даннымъ переписи, организованной патриархомъ Нерсесомъ въ 1896 году, всего армянскаго населенія насчитывалось въ Турціи 2.115.011 чел. По даннымъ Vital Cuinet, относящимся къ 1892 году, армянъ въ Малой Азіи считалось 1.115.011 чел. По вычисленіямъ Лепсіуса, опубликованному въ апрѣлѣ 1913 года, количество армянскаго населенія Малой Азіи опредѣляется въ 1.181.066 чел. Наконецъ, по даннымъ, опубликованнымъ въ 1911 году бывшимъ константинопольскимъ армянскимъ патриархомъ Орманіаномъ, армянъ въ Малой Азіи 1.640.850 чел., а во всей Турецкой Имперіи — 1.892.500 чел. По сдѣланнымъ А. А. Аракелянцемъ вычисленіямъ въ Восточной Анатоліи армяне составляютъ 38,9% населенія, турки — 25,4%, курды — 16,3% и т. д.

Въ этомъ же общемъ собраніи были произведены выборы новыхъ действительныхъ членовъ Отдѣла. Избраны единогласно предложенные 7 кандидатовъ: А. А. Арутиновъ, В. П. Ефимовъ, М. Н. Виноградовъ, С. Н. Недригайловъ, Н. Б. Рожновъ, Ф. Смирновъ и Б. О. Франке.

18-го іюня состоялось соединенное засѣданіе членовъ Отдѣла и членовъ секціи географіи XIII Съезда Русскихъ Естественныхъ Исследователей и Врачей. Засѣданіе происходило въ Тифлисскомъ театральномъ театрѣ и было открыто въ 7 час. веч. вступительнымъ словомъ Предсѣдательствующаго въ Отдѣлѣ сенатора Э. А. Ватаци. Сен. Э. А. Ватаци обратился съ привѣтствіемъ къ членамъ Съезда со всѣхъ концовъ Россіи впервые собравшимся въ Тифлисскомъ театральномъ указалъ на необходимость и общественное значеніе охраны природы, отмѣтивъ выдающіяся заслуги въ этой области и

фонъ-Конвенца и охарактеризовавъ его, какъ создателя ина защиты памятниковъ природы. Попутно сен. Э. А. Ватмѣтилъ и тѣ мѣры, которыя предприняты Отдѣломъ въ охрану памятниковъ природы на Кавказѣ.

По предложенію сен. Э. А. Ватаци, почетнымъ председателемъ засѣданія былъ избранъ проф. фонъ-Конвенць, а почетнымъ членомъ проф. Бухгольць.

Проф. Конвенць сдѣлалъ затѣмъ на нѣмецкомъ языкѣ докладъ „Объ охранѣ памятниковъ природы вообще и на Кавказѣ въ частности“ (краткое содержаніе доклада напечатано въ № 1 т. XXII „Извѣстій“ Отдѣла). Докладъ сопровождался демонстраціею на экранѣ посредствомъ эвидіаскопа многочисленныхъ, прекрасно исполненныхъ въ краскахъ, фотографическихъ снимковъ, характеризующихъ природу и дѣло ея охраны въ различныхъ странахъ Европы.

Послѣ доклада проф. Конвенца прив.-доц. Харьковскаго университета *В. П. Талиевымъ* были охарактеризованы заслуги проф. Конвенца въ дѣлѣ широкой пропаганды идей охраны природы и постепенное распространеніе этой идеи въ Россіи и дѣятельность русскихъ научныхъ обществъ и организацій для практическаго осуществленія ея.

Дѣйствительный членъ Отдѣла *Д. И. Сосновскій* сдѣлалъ записку о сообщеніи „Объ охранѣ памятниковъ природы на Кавказѣ“. Это сообщеніе, какъ и докладъ проф. Конвенца, было иллюстрировано свѣтовыми картинками (докладъ Д. И. Сосновскаго напечатанъ Отдѣломъ въ видѣ вып. 3 кн. XXVIII „Записокъ“). Дѣйств. членъ Отдѣла *П. З. Виноградовъ-Никитинъ* въ краткихъ чертахъ изложилъ, что дѣлается въ интересахъ охраны памятниковъ природы въ Боржомскомъ Великокняжескомъ имѣніи.

Общее собраніе 9 октября было открыто сообщеніемъ Председателя сен. Э. А. Ватаци о смерти правителя дѣла Д. Д. Пагирева, послѣдовавшей 7 сентября. Покойный въ теченіе свыше 14 лѣтъ (съ 11 мая 1899 года) исполнялъ обязанности правителя дѣла Отдѣла и за это время немало потрудился на пользу Отдѣла. Память умершаго, по предложенію г. Председателя, была почтена вставаніемъ. Затѣмъ было заслушано сообщеніе *К. А. Сатунина* „Поѣздка въ долину р. Бзыби и къ оу Рици“. Главной научной задачей этой поѣздки было — выясненіе состава и характера фауны данной области и по возможности точно установить границы между принимаемыми докладчи-

комъ зоогеографическими округами, называемыми имъ «Западное Закавказье» и «Западный округъ Главнаго хребта». Обѣ эти задачи изслѣдователю вполне удалось выполнить. К. А. Сатунинымъ собраны значительныя коллекціи представителей мѣстной фауны и выясненъ общій ея характеръ; вмѣстѣ съ тѣмъ докладчикъ подтвердился въ совершенной правильности установленнаго имъ рѣшенія Кавказа на зоогеографическіе округа. Въ своемъ докладѣ К. А. Сатунинъ подробно описалъ также пройденный имъ путь и сообщилъ интересныя данныя объ озерѣ Рици. Озеро лежитъ въ глубокой котловинѣ, окруженной со всѣхъ сторонъ высокими горами, и только съ сѣверной стороны, при впаденіи въ озеро р. Лашипсе, открывается небольшая равнина. Длина озера не болѣе двухъ верстъ, ширина около одной версты, наибольшая глубина 52 саж. Мѣстность вокругъ озера совершенно безлюдная. Докладъ К. А. Сатунина вызвалъ оживленный обмѣнъ мнѣній. Л. К. Коношевскій обратилъ при этомъ вниманіе на очень печальное явленіе, наблюдаемое въ нѣкоторыхъ мѣстностяхъ Черноморскаго побережья; это, такъ называемыя, карстовыя явленія, возникающія въ связи съ истребленіемъ лѣсовъ. Вырубка лѣса въ области известняковъ ведетъ обыкновенно къ образованію обнаженныхъ горныхъ склоновъ, къ созданію мертвой пустыни на мѣстѣ прежнихъ лѣсовъ. На это печальное явленіе необходимо обратить особенное вниманіе; необходимо озаботиться принятіемъ надлежащихъ мѣръ въ цѣляхъ охраны лѣсного покрова. Дѣйств. членъ Отдѣла ревизоръ лѣсоустройства С. В. Коношевскій, отмѣтивъ рѣдкую красоту и своеобразие природы по р. Лашипсе и вокругъ оз. Рици, сообщилъ, что лѣсное вѣдомство выдѣляетъ этотъ дивный уголокъ въ заказникъ, какъ одинъ изъ памятниковъ кавказской природы. Въ этомъ же общемъ собраніи были произведены выборы действительныхъ членовъ Отдѣла. Избраны 17 лицъ, предложенныхъ въ действительные члены: М. М. Браиловскій, А. А. Глазковъ, Х. Г. Джаракъ, И. Ф. Егоровъ, Б. Н. Зейдлицъ, А. М. Давыдовскій, В. Н. Луговскій, В. В. Лупповъ, Е. Л. Марковъ, А. Салковъ, Г. М. Смирновъ, И. А. Смирновъ, Д. А. Трушниковъ, баронъ В. Н. фонъ-Кнорринъ, Е. А. Чубковъ, Ф. А. Шимановъ и Л. Д. Шрамченко.

Послѣднее въ отчетномъ году общее собраніе 18-го декабря было посвящено исключительно выборамъ Председательствующаго въ Отдѣлъ и новыхъ действительныхъ членовъ. Собраніе происходило въ помѣщеніи Отдѣла подъ предсѣдательствомъ временнаго

Председательствующаго Н. О. Щеткина. Открывъ собраніе, Щеткинъ сообщилъ о понесенной Отдѣломъ за послѣдніе утратѣ въ лицѣ скончавшихся дѣйствительнаго члена А. А. Калантара (умеръ 20 октября) и почетнаго члена за В. Ө. Миллера (умеръ 5 ноября). По предложенію члена собранія, память умершихъ была почтена вставками въ отчетъ было доложено поданное 26 октября въ Распорядительный Комитетъ Отдѣла сенаторомъ Э. А. Ватаци заявленіе о томъ имъ съ себя званія Председательствующаго въ Отдѣлѣ. По предстояло избрать новаго Председательствующаго. Инициально были подвергнуты баллотировкѣ предложенные въ кандидаты члены Отдѣла кандидаты. Избраны восемь новыхъ: Помощникъ по гражданской части Намѣстника Е. И. В. Казѣ Гофмейстеръ Высочайшаго Двора Николай Леопольдовичъ Петерсонъ, Николай Никитичъ Беллонинъ, Константинъ Ивановичъ Занисъ, Александръ Іосифовичъ Кишмишевъ, Борисъ Ивановичъ Коваленскій, Алексѣй Севировичъ Собревскій, Дмитріевичъ Стрѣлковъ и Борисъ Спиридоновичъ Эсадзе. Были произведены выборы Председательствующаго въ Отдѣлѣ. Большинствомъ двадцати одного голоса противъ двухъ, избранъ за Н. О. Щеткина, Председательствующимъ въ Отдѣлѣ Помощникъ по гражданской части Намѣстника Е. И. В. Казѣ Н. Д. Петерсонъ.

Издательская дѣятельность Отдѣла выразилась въ отчетномъ году въ слѣдующемъ. Въ теченіе года выпущены въ свѣтъ 1-й XXVI кн. „Записокъ“ (Н. Н. Шавровъ „Персидское побережье Каспійскаго моря, его производительность и торговля“), 2-й XXVIII кн. (Д. И. Сосновскій „Охрана памятниковъ природы на Кавказѣ“) и кн. XXX „Записокъ“, заключающая въ себѣ трудъ Д. Д. Пагирева „Алфавитный указатель къ пятиверстному плану Кавказскаго края, изданія Кавказскаго военно-топографическаго Отдѣла“, съ приложеннымъ къ нему „Перечнемъ нѣкоторыхъ книгъ, статей и замѣтокъ о Кавказѣ“. Эта книжка „Записокъ“ издана совместно съ Кавказскимъ военно-топографическимъ Отдѣломъ въ количествѣ 2,050 экземпляровъ; работа Д. И. Сосновскаго „Охрана памятниковъ природы на Кавказѣ“ напечатана въ количествѣ 1,000 экз. и работа Н. Н. Шаврова о Персидскомъ побережьѣ издана въ обычномъ количествѣ — 600 экз. Что касается „Извѣстій“ Отдѣла, то въ теченіе отчетнаго года выпущенъ одинъ номеръ ихъ (№ 1 тома XXII). Со-

держаніе номера слѣдующее: П. З. Виноградовъ - Никитинъ „Апихская инфузорная земля и палеонтологическія находки въ в (съ 1 рис.); А. Л. Рейнгардъ: 1) „Къ вопросу о ледниковомъ ріодѣ на Кавказѣ“ (съ картой) и 2) „Крестовый переваль Военно-грузинской дороги“. Далѣе слѣдуетъ отчетъ о дѣятельности Отдѣла за 1912-й годъ, некрологъ Д. Д. Пагирева (съ портретомъ) девять библиографическихъ замѣтокъ (П. З. Виноградова - Никитина, В. В. Дубянского, М. Г. Джанашивили и А. Ф. Ляйстеръ) отдѣлъ хроники. Всего въ отчетномъ году выпущено въ свѣтъ печатныхъ листовъ (750 страницъ). Въ 1912 году издано 16 печатн. листовъ (263¹/₂ стр.), въ 1911 г. около 36 листовъ (стр.), въ 1910 г.—35 листовъ (560 страницъ).

Переходя къ внутренней жизни Отдѣла, необходимо прежде всего отмѣтить, что въ отчетномъ году произошли крупныя перемѣны въ составѣ Распорядительнаго Комитета Отдѣла. 26 октября, покидая Кавказъ, сенаторъ Э. А. Ватаци заявленіемъ Отдѣлу сложилъ съ себя обязанности Предсѣдательствующаго. На освободившую должность Предсѣдательствующаго въ Отдѣлѣ въ общемъ собраніи 18-го декабря избранъ Помощникъ по гражданской части Намѣстника Е. И. В. на Кавказѣ Гофмейстеръ Вычайшаго Двора Н. Л. Петерсонъ, 21-го декабря утвержденъ въ этой должности Его Сіятельствомъ Намѣстникомъ Е. И. В. на Кавказѣ.

Сенаторъ Э. А. Ватаци на должность Предсѣдательствующаго въ Отдѣлѣ былъ избранъ 16 октября 1910 года. Три года предсѣдательства сен. Э. А. Ватаци въ дѣятельности Отдѣла отмѣчены значительнымъ оживленіемъ и установленіемъ нѣкой планомѣрности въ предпринимаемыхъ Отдѣломъ работахъ. Объ этомъ въ достаточной мѣрѣ могутъ свидѣтельствовать слѣдующіе факты. 15 октября 1910 года членовъ въ Отдѣлѣ было 26 октября 1913 года въ составѣ Отдѣла считается уже 3 члена. Общихъ собраній устраивалось въ теченіе года: въ 1908 — 3, въ 1909 г.—3, въ 1910 г.—4, въ 1911 г.—10, въ 1912 — 8, въ 1913 г.—5. Въ послѣдніе три года Отдѣломъ поставленъ на очередь вопросъ объ организаціи систематическаго научнаго изслѣдованія Кавказа; съ этою цѣлью, по предсѣдательствомъ почетнаго члена Отдѣла Е. Г. Вейденбаума образована специальная комиссія, на которую возложена разработка программъ систематическаго изслѣдованія края. Въ отчетномъ году былъ подвергнутъ всестороннему обсужденію вопросъ объ и

зерь на Кавказѣ, намѣчено систематическое изученіе лѣ-
 орныхъ пастбищъ и ледниковъ Кавказа. Затѣмъ Отдѣломъ
 но особое вниманіе на обслѣдованіе и охрану памятниковъ
 а на Кавказѣ. Благодаря стараніямъ Отдѣла, и, въ частно-
 ергичной дѣятельности состоящей при Отдѣлѣ, подь пред-
 ьствомъ А. Х. Роллова, природоохранительной комиссіи,
 ны въ заказники такіе цѣнные памятники кавказской при-
 ака въ Лагодехское ущелье и Эльдарская сосновая роща. На-
 также рядъ другихъ памятниковъ природы, заслужива-
 особаго интереса и требующихъ установленія охраны.

4-го сентября 1913 года скончался Д. Д. Пагиревъ, въ те-
 4-ти лѣтъ состоявшій Правителемъ дѣлъ Отдѣла. Свѣдѣнія
 ельности его въ Отдѣлѣ приведены въ его некрологѣ,
 енномъ въ № 1 т. XXII „Извѣстій“. Распорядительный Ко-
 , въ засѣданіи 2-го октября, на должность Правителя дѣлъ
 ѣ дѣйствительнаго члена Г. Ф. Чурсина, неоднократно уже
 ше, во время отсутствія или болѣзни покойнаго Д. Д. Па-
 , фактически исполнявшаго обязанности Правителя дѣлъ.
 ктября Г. Ф. Чурсинъ утвержденъ въ должности Прави-
 дѣла и. д. Намѣстника Его Императорскаго
 чества на Кавказѣ ген.-отъ-инф. Н. П. Шатиловымъ.

Въ цѣляхъ болѣе широкаго развитія и лучшей постановки
 льской дѣятельности Распорядительнымъ Комитетомъ уста-
 на должность редактора „Записокъ“ и „Извѣстій“ Отдѣла,
 мь въ качествѣ редактора избранъ дѣйствительный членъ
 а А. Ф. Ляйстеръ.

Отдѣлъ принималъ дѣятельное участіе въ происходившемъ
 флисѣ лѣтомъ отчетнаго года XIII Съѣздѣ Русскихъ Естество-
 ателей и Врачей, причѣмъ Отдѣломъ была принята на себя
 изація секціи географіи Съѣзда, председателемъ которой
 радительнымъ Комитетомъ былъ избранъ дѣйствит. членъ
 а Н. Ѳ. Джунковскій, а затѣмъ, послѣ отказа его, дѣйств.
 Отдѣла Ѳ. А. Смирновъ. Совмѣстно съ членами секціи гео-
 и Съѣзда Отдѣломъ было устроено соединенное засѣданіе,
 щенное обсужденію вопроса объ охранѣ памятниковъ при-

Одну изъ важнѣйшихъ задачъ Отдѣла составляетъ распро-
 шеніе научныхъ свѣдѣній о Кавказѣ и содѣйствіе научнымъ
 амъ какъ своихъ членовъ, такъ и постороннихъ изслѣдова-
 1. Помимо общихъ собраній съ чтеніемъ научныхъ докладовъ

и выпуска въ свѣтъ „Записокъ“ и „Извѣстій“, важная роль этомъ отношеніи падаетъ на существующую при Отдѣлѣ бібліотеку. Въ виду этого пополненіе бібліотеки необходимыми даніями и содержаніе ея въ должномъ порядкѣ естественно должно особенно озабочивать Распорядительный Комитетъ Отдѣла. Существовавшіе въ этомъ отношеніи серьезные недочеты къ концу отчетнаго года удалось хотя до нѣкоторой степени устранить Правителемъ дѣла Отдѣла Г. Ф. Чурсинымъ установленъ обменъ изданіями съ цѣлымъ рядомъ научныхъ обществъ и учреждений изданія которыхъ нерѣдко заключаютъ въ себѣ цѣнные въ научномъ отношеніи труды, но до послѣдняго времени не получались въ Отдѣлѣ; таковы, напр., Кавказское Горное Общество въ Пятигорскѣ, О-во изслѣдователей Волыни въ Житомирѣ, О-во изученія Олонецкой губерніи въ Петрозаводскѣ, Архангельское общество изученія русскаго Сѣвера, О-во изученія Прикамскаго края въ Сарапулѣ, Пермская, Саратовская и Черниговская ученые Архивныя Комиссіи, Харьковское Общество Любителей Природы, журналъ „Естествознаніе и Географія“ и проч. Съ тою же цѣлью пополненія бібліотеки, а равно и для того, чтобы имѣть возможность вести бібліографическіе обзоры, если и не всѣхъ, то хотя бы болѣе или менѣе значительной части работъ, касающихся Кавказа, Правитель дѣла Г. Ф. Чурсинъ письмомъ въ редакціи столичныхъ и кавказскихъ газетъ обратился къ авторамъ и издателямъ трудовъ по кавказовѣдѣнію съ просьбою присылать въ Отдѣлѣ печатные экземпляры своихъ работъ. Въ отвѣтъ на это обращеніе къ концу года стали поступать отъ авторовъ отдѣльные оттиски статей и брошюры по различнымъ вопросамъ кавказовѣдѣнія. Кромѣ того, Правитель дѣла обратился къ крупнымъ издательскимъ фирмамъ (А. Ф. Девриенъ, Сабашиниковыхъ и др.) съ просьбою присылать въ Отдѣлѣ для рецензій книги по различнымъ отраслямъ знанія — географіи, этнополитологіи, этнографіи и проч. Отъ А. Ф. Девриена получено благодаря этому десять томовъ выходящаго подъ общимъ руководствомъ П. П. Семенова-Тянь-Шанскаго и В. И. Ламанскаго географическаго описанія Россіи.

Къ концу отчетнаго года состояніе бібліотеки Отдѣла представляется въ слѣдующемъ видѣ. Книгъ и брошюръ на русскомъ языкѣ значится по каталогу 14137 томовъ. По произведенію Правителемъ дѣла провѣркѣ обнаружилось, однако, что въ действительности книгъ нѣсколько меньше. Лица, бравшія книги изъ бібліотеки Отдѣла на домъ, часто не возвращали ихъ по нѣсколь-

почку некоторых изданий оставались в конце концов за-
быты. Что касается изданий на иностранных языках, то
они в течение ряда лет оставались неразобранными и не
сданными в порядок, вследствие чего этот отдел biblio-
теки не мог функционировать. И только в конце отчетного го-
да этот отдел был приведен в надлежащий порядок: все
имевшиеся издания составлены инвентарный и карточный ка-
талог, в своем виде разбиты по шкафам и полкам. В 1
января 1914 года иностранный отдел библиотеки заключал в
5068 томов, в том числе: отдельных книг и брошюр
первоначальное научные издания на французском языке—
1, на немецком—1000, на итальянском—717, на англий-
ском и других языках—1633 тома. В целях выполнения ино-
странного отдела библиотеки устанавливается более обширный,
до сих пор, обмен изданиями с иностранными научными
институтами и учреждениями.

В заключение прилагается отчет по казначейской части за
1914-й год и утвержденная Распорядительным Комитетом смет-
а и расходы Отдела за 1914-й год.

Отчетъ Кавказскаго Отдѣла Им
по приходу

С т а т ь и.	П Р И Х О Д Ъ.	Назначено по сметѣ.		Поступило.		Сра
		Руб.	К.	Руб.	К.	Бо.
						Руб.
1	Остатокъ отъ доходовъ 1912 г. . .	473	99	473	99	—
2	Пособіе отъ казны	2000	—	2000	—	—
3	Проценты съ капиталовъ	563	79	542	23	—
4	Членскіе взносы	700	—	830	—	13
5	Отъ продажи изданій	93	53	265	30	17
6	Фондъ имени А. А. Фрезе	200	—	200	—	—
7	Разные доходы (отъ Военно-топографическаго отдѣла за XXX кн. „Записокъ“)	—	—	1164	50	116
И т о г о		4031	31	5476	02	146
						+
Дефицитъ		—	—	142	27	—
Балансъ		4031	31	5618	29	158

каго Географическаго Общества
13 годъ.

С Х О Д Ъ.	Назначено по сметѣ.		Израсходо-вано.		Сравнительно со сметою			
					Больше.		Менше.	
	Руб.	К.	Руб.	К.	Руб.	К.	Руб.	К.
омѣщенія	200	—	200	—	—	—	—	—
ія	946	55	1084	32	137	77	—	—
ка	93	—	148	70	55	70	—	—
анія на мѣстахъ	800	—	740	87	—	—	59	13
.	1850	—	3088	84	1238	84	—	—
расходы	141	76	255	56	113	80	—	—
еніе въ неприкосновен- капиталъ на основаніи и 115 устава	—	—	100	—	100	—	—	—
Итого	4031	31	5618	29	1646	11	59	13
							1586 р. 98 к.	
ъ на 1-е января 1914 г.	—	—	—	—	—	—	—	—
Балансъ	4031	31	5618	29	1586	98	—	—

ИНСТИТУТЪ
НАСЛЕДІЙ

**Счетъ капиталовъ, принадлежащихъ Кавказскому Отдѣлу Императорскаго Русскаго Географическаго Общества
на 1-е января 1914 года.**

№№ по порядку.	Наименованіе капиталовъ.	СОСТОИТЪ:				
		°/°° Бумагами.		Деньгами.		Всѣ Руб.
		Руб.	К.	Руб.	К.	
А. Капиталы, имѣющіе специальное назначеніе.						
1	Фондъ имени А. А. Фрезе . . .	600	—	31	64	63
2	На цѣльное описаніе Кавказа. .	600	—	79	44	67
3	На печатаніе трудовъ совмѣстно съ Отдѣломъ Генеральнаго Штаба при Штабѣ Кавказскаго военнаго округа	700	—	75	10	7
4	На медали имени І. И. Ходзько.	1600	—	14	—	161
5	На выдачи по опредѣленію предсѣдательствующаго. . . , . . .	700	—	96	98	79
6	Неприкосновеннаго капитала, составившагося изъ единовременныхъ пожизненныхъ членскихъ взносовъ	1500	—	—	—	150
Итого по лит. А . .		5700	—	297	16	599
Б. Капиталовъ, неимѣющихъ специального назначенія						
Всего по лит. А и Б . . .		14500	—	523	68	150

Примѣчаніе: Изъ принадлежащихъ Отдѣлу на 1-е января 1914 г.

1) 14400 р. имѣются въ видѣ 35-ти листовъ 4 %-ной Государственной рендита (10 листовъ по 1000 р., 11 листовъ по 500 р., 2 листа по 200 р. и 15 листовъ по 100 р.) и 100 р. въ видѣ одного 5-ти процентнаго съ выигрышами листа Государственнаго Дворянскаго Земельнаго Банка. Означенныя бумаги находятся на храненіи въ Тифлисской конторѣ Государственнаго Банка; 2) 517 руб. 9 коп. находятся на храненіи въ Сберегательной Кассѣ при той же Конторѣ по сберегательной книжкѣ за № 49778—32574; 3) 5 р. 71 к. на рукахъ у правителя

а доходовъ и расходовъ Кавказскаго Отдѣла Императорскаго Русскаго Географическаго Общества на 1914 годъ.

П Р И Х О Д Ъ.

собие отъ казны	2000	"	—	"
проценты съ капиталовъ	550	"	67	"
членскіе взносы	750	"	—	"
отъ продажи изданій	162	"	47	"
вступленіе въ фондъ имени Фрезе	200	"	—	"
прочіе доходы	—	"	—	"

Итого 3663 р. 14 к.

Дефицитъ 1755 р. — к.

Балансъ 5418 р. 14 к.

Р А С Х О Д Ъ.

аренда помѣщенія	200	р.	—	к.
подержаніе канцеляріи	1375	"	45	"
библіотека	370	"	—	"
ислѣдованія на мѣстахъ	500	"	—	"
зданія	2480	"	—	"
прочіе расходы	180	"	42	"
внесеніе на покрытіе дефицита 1913 года	142	"	27	"
внесеніе процентовъ на капиталы спеціальнаго назначенія	170	"	—	"

Итого 5418 р. 14 к.

Балансъ 5418 р. 14 к.

В. Θ. Миллеръ.

(1848—1913).

(Некрологъ).

Неожиданная смерть почетнаго члена Кавказскаго Отдѣла Императорскаго Русскаго Географическаго Общества, ординарнаго академика и заслуженнаго профессора Московскаго университета Всеволода Ѳедоровича Миллера, скончавшагося среди нечатыхъ и задуманныхъ научныхъ работъ 5 ноября 1913 г., глубокой скорбью отозвалась въ сердцахъ всѣхъ знавшихъ покойнаго, составила крупную потерю для русской филологической науки.

Въ лицѣ В. Θ. Миллера наука потеряла одного изъ немногихъ русскихъ иранистовъ, крупнѣйшаго представителя изученія народнаго эпоса, виднаго этнографа и этнолога, въ частности кавказовѣда, и, наконецъ, историка-археолога. Будучи весьма респектабельнымъ ученымъ, никогда не замыкаясь въ рамки чистаго кабинетнаго работъ, В. Θ. Миллеръ въ то же время былъ глубокимъ и осторожнымъ изслѣдователемъ въ каждой области, за которую онъ брался, и изъ-подъ пера его не вышло ни одной ошибочной, легковѣсной статьи. Наоборотъ, вездѣ онъ являлся цѣннымъ вкладчикомъ, вездѣ онъ даетъ новые выводы и производитъ оригинальныя наблюденія.

В. Θ. Миллеръ былъ кореннымъ москвичемъ. Онъ родился 7 апрѣля 1848 года въ семьѣ извѣстнаго поэта и переводчика Ѳедора Богдановича Миллера и его супруги Наталіи Ѳедоровны урожденной Кестеръ. Получивъ среднее образованіе въ нѣмецко-пансіонѣ Эннесъ и выдержавъ экзаменъ для поступленія въ университетъ въ 4-й московской гимназіи, онъ въ 1865 г. поступилъ на историко-филологическій факультетъ Московскаго университета. Здѣсь онъ занимался народной словесностью у проф. Буслаева, лингвистикой у проф. П. Я. Петрова. Окончивъ курсъ въ 1870 г., онъ, по представленію послѣдняго, былъ оставленъ при университетѣ по кафедрѣ сравнительнаго языковѣдѣнія.

Лѣтніе мѣсяцы 1871 года вмѣстѣ съ Ф. Θ. Фортунатовымъ (нынѣ академикомъ) онъ собираетъ литовскія пѣсни въ Сувалской губ., которыя они вмѣстѣ издають въ 1873 г. Слѣдующіе два года В. Θ. проводитъ въ ученой командировкѣ, занимаясь

у Людвига, въ Берлинѣ у А. Вебера, въ Тюбингенѣ у
и въ Лейпцигѣ у Куна. 23 января 1877 г. онъ защищаетъ
въ Москвѣ диссертацию „Очерки арийской миѳологии. I. Ашвини-
уры“ и получаетъ степень магистра сравнительнаго языко-
вѣдѣнія. Первое время онъ преподаетъ санскритъ и читаетъ лек-
ціи по исторіи древняго Востока. 5 февраля 1883 г. онъ защища-
етъ же вторую диссертацию „Осетинскіе этюды“, ч. I и II,
и получаетъ степень доктора сравнительнаго языковѣдѣнія и вскорѣ
имѣетъ званіе экстраординарнаго профессора. Въ 1886 г. онъ становит-
ся ординарнымъ профессоромъ роднаго университета по той же
спеціальности сравнительнаго языковѣдѣнія. Но въ 1892 г., послѣ ухода
изъ университета Ѳ. И. Буслаева, онъ занимаетъ кафедру рус-
скаго языка и словесности, читаетъ лекціи по народной русской
словесности и изъ прежнихъ занятій оставляетъ за собою только пре-
подаваніе санскрита. Лѣтомъ 1903 г. онъ отказывается отъ заня-
тія по народной словесности и слѣдующіе два года, въ званіи
ординарнаго профессора, остается лишь преподавателемъ сан-
скрита, послѣ чего уходитъ въ отставку. Одновременно съ занятіями
въ университетѣ В. Ѳ. преподавалъ латинскій языкъ въ 4-й
женской гимназіи и русскую литературу въ женской гимназіи
Шепелкиной.

Сочувствуя высшему женскому образованію еще въ то время,
когда оно только впервые насаждалось и для многихъ мо-
лодыхъ людей являлось своего рода „жупеломъ“, В. Ѳ. въ 70-тыхъ
годахъ читалъ лекціи по исторіи Востока на первыхъ высшихъ
женскихъ курсахъ, учрежденныхъ проф. В. И. Герье. Памятни-
комъ этихъ раннихъ лекцій является серебряный портфель,
подаренный Всеволоду Ѳедоровичу слушательницами, всегда сто-
явшій въ его кабинетѣ. Въ 1900 году, когда вновь откры-
лись въ Москвѣ высшіе женскіе курсы (существующіе понынѣ),
В. Ѳ. и здѣсь читаетъ лекціи, уже по русской народной словесно-
сти. Въ 1911 г., переѣхавъ въ Петербургъ, онъ преподаетъ тотъ
же предметъ въ Женскомъ Педагогическомъ Институтѣ. Въ это
время, будучи ординарнымъ академикомъ, онъ называлъ себя шути-
нскимъ профессоромъ“.

Этой профессорской дѣятельностью В. Ѳ. не ограничивался.
Въ восьмидесятихъ и девяностыхъ годахъ (1885—1897) онъ за-
нималъ должность хранителя этнографическаго отдѣленія (Дашков-
скаго) московскихъ Румянцевскаго и Публичнаго музеевъ и въ это
время составилъ „Систематическое описаніе коллекцій Дашков-

Ф и закрытыхъ администраціей.

скаго Этнографическаго Музея“ (1887, 1889, 1893, 1895). Въ 1890 году онъ сдѣлался директоромъ Лазаревскаго института восточныхъ языковъ. Здѣсь онъ читалъ исторію Востока и велъ занятія по санскриту. Директорство доставляло Всеволоду Фодоровичу много хлопотъ и непріятностей, и потому, въ 1911 г., получивъ приглашеніе II Отдѣленія Академіи Наукъ на открывшуюся вакансію ординарнаго академика, онъ съ большою готовностію принялъ это приглашеніе и осенью этого года переѣхалъ въ Петербургъ. Къ сожалѣнію, здѣсь онъ не успѣлъ проявить всѣ богатства своей энергіи и скончался спустя два года.

Указанной официальной стороною не ограничивается практическая дѣятельность В. Ф. для науки. Обладая большими организаторскими способностями, онъ умѣлъ группировать около себя кружки научныхъ работниковъ, умѣло намѣчая будущихъ ученыхъ изъ среды своихъ многочисленныхъ учениковъ и ученицъ. Онъ былъ устройтеlemъ и руководителемъ Восточнаго отдѣленія Московскаго Археологическаго Общества, гдѣ состоялъ председателемъ по день кончины. Любимымъ созданіемъ В. Ф. былъ Этнографическій отдѣлъ Московскаго Общества Любителей Естествознанія, Антропологии и Этнографіи, гдѣ онъ состоялъ председателемъ съ 1881 г. до конца жизни. Даже переѣздъ В. Ф. въ Петербургъ не могъ ослабить связь его съ московскими этнографами и наѣзжая изъ Петербурга въ Москву (раза 3 въ годъ), онъ принимаетъ дѣятельное участіе въ работѣ Этнографическаго отдѣла. Въ 1902 г., когда у нѣкоторыхъ членовъ отдѣла, занимавшихся музыкой, возникла мысль объ основаніи Музыкально-Этнографической Комиссіи, цѣлью которой ставились собраніе и изученіе мелодій народныхъ пѣсенъ всѣхъ племенъ Россіи, В. Ф. пошелъ навстрѣчу этому проекту, и, при его содѣйствіи, Комиссія начала свою плодотворную работу, которую продолжаетъ и до сихъ поръ. Въ 1911 г., незадолго до отъѣзда въ Петербургъ, онъ принялъ председательство въ новой „Комиссіи по народной словесности“ назначеніе которой состоитъ преимущественно въ библиографическихъ работахъ, и живо интересовался работой Комиссіи и содѣйствовалъ ей до конца жизни. Въ Петербургѣ въ 1912 г. онъ былъ избранъ председателемъ Этнографическаго Отдѣленія Географическаго Общества и, продолжая редактировать „Этнографическое Обозрѣніе“ въ Москвѣ, принималъ участіе и въ редактированіи „Живой Старины“ и сдѣлался членомъ „Отдѣла по языку“ и „Комиссіи по составленію этнографическихъ картъ Россіи“. Неза

до отъезда въ Петербургъ онъ былъ председателемъ Комитета по изданію пѣсенъ П. В. Кирѣевского при Обществѣ Любителей Словесности; подъ его редакцію (совмѣстно съ проф. М. Н. Писаревымъ) и съ его предисловіемъ изданъ въ 1911 г. первый томъ новой серіи „Пѣсенъ, собранныхъ П. В. Кирѣевскимъ“. Независимо отъ этой организаціонной работы В. О. постоянно принималъ участіе въ дѣятельности многихъ научныхъ обществъ (Московскихъ: Археологическаго, Люб. Естествознанія, Словесности и друг.), и съѣздовъ (археологическихъ и др.); въ 1899—1900 г. онъ былъ главнымъ организаторомъ подсекціи лингвистики при XII съѣздѣ естествоиспытателей и врачей. **Г** Обращаясь къ научной теоретической дѣятельности Миллера, мы должны прежде всего указать на удивительную ея разнообразность. Она обнимаетъ цѣлый рядъ различныхъ дисциплинъ, отличающихся особой подготовкой и особыхъ методовъ изслѣдованія. Прежде всего В. О. выступаетъ въ наукѣ, какъ лингвистъ. Онъ изучалъ языки: индійскій, иранскій, литовскій, славянскій, германскій. Результатомъ является рядъ цѣнныхъ работъ 1873—1880 гг., въ которыхъ нерѣдко явленія языка связываются съ явленіями культуры и исторіи. Передъ нами уже въ эту эпоху обнаруживаются не только чистый лингвистъ, но и лингвистъ-палеонтологъ. Съ 1881 г. В. О. специализируется въ области иранскаго языка. Какъ русскій ученый, отдающій себѣ отчетъ въ значеніи научныхъ работъ русскихъ изслѣдователей, В. О. выступилъ для изслѣдованія кавказскихъ иранцевъ — осетинъ и евреевъ. Изучивъ всю литературу объ осетинахъ, онъ создалъ свои монументальные „Осетинскіе этюды“ (1881—1887). Сюда входят тексты сказаній о нартахъ, сказки, мѣстные легенды и преданія — въ подлинникѣ и переводѣ; историческая грамматика языка, происхожденіе религиозныхъ вѣрованій; историческія свѣдѣнія объ осетинахъ и исторія происхожденія ихъ. Въ приложеніи къ III выданію В. О. помѣстилъ два экскурса: 1) о болгарахъ и аланахъ въ географіи, приписываемой Моисею Хоренскому, 2) о скифахъ. Въ 1885 г. В. О. напечаталъ „Осетинскія сказки“; въ 1891 г. помѣстилъ отдѣльно 5 осетинскихъ сказаній на дигорскомъ нарѣчій; въ 1902 г. въ изданіи Гебера и Куна „Grundriss der iranischen Sprachwissenschaft“ помѣстилъ краткій очеркъ осетинской грамматики и исторіи языка; напечаталъ отдѣльно въ Москвѣ „Дигорскія сказанія“. Въ 1904 г. напечаталъ осетинскіе тексты подъ заглавіемъ: „Ossetica“. Въ 1906 г. въ изданіи „Indogermanische Forschungen“ помѣстилъ „Материалы къ изученію осетинскаго языка“.

/я

(Отъ участія въ XIII съѣздѣ онъ уклонился).

ріалы для осетинской этимологіи“. До конца жизни онъ занимался также составленіемъ осетинскаго словаря, который былъ доведенъ до конца, но не успѣлъ быть отданнымъ въ печать.

Съ 1892 г. онъ начинаетъ изучать другой иранскій языкъ — татскій. Въ 1892 г. Академія Наукъ издаетъ „Матеріалы для изученія еврейско-татскаго языка“. Въ 1900 г. онъ издаетъ очерки фонетики и морфологіи еврейско-татскаго нарѣчія, а въ 1905 г. печатаетъ I выпускъ „Татскихъ этюдъ“. Изученіе татскаго языка не было доведено имъ до конца, но сдѣланное имъ имѣетъ громадное научное значеніе.

Съ 1891 г. Миллеръ начинаетъ усиленно заниматься русскимъ народнымъ эпосомъ, создаетъ „Экскурсы“, за которыми вскорѣ слѣдуютъ „Очерки русской народной словесности“ (1895), знаменующіе собою поворотъ въ методъ изслѣдованія былинъ. Послѣдніе годы своей жизни В. О., оставаясь кавказовѣдомъ и переставая интересоваться кавказской этнографіей (что видно изъ приводимаго ниже списка его работъ по Кавказу), болѣе спеціально отдается интересамъ русской народной поэзіи и создаетъ свое крупное имя въ этой области.

Вліяніе В. О. Миллера на его многочисленныхъ учениковъ объясняется не только научными достоинствами его работъ, но также и личными качествами его, какъ человѣка. Это былъ интеллигентный, тактичный, неизмѣнно ровный въ обхожденіи, добрый, желательный и мягкій человѣкъ, всегда сдержанный, никогда утрачивавшій своего достоинства и никогда не снисходившій до беззаботнаго панибратства. Эти качества В. О. засвидѣтельствованы лучше всего двумя адресами, поднесенными ему 29-го янв. 1900 г., при чествованіи 30-лѣтія его ученой дѣятельности, студентами. „Мы, — говорили студенты-филологи, — привѣтствуемъ васъ, глубокоуважаемый профессоръ, за ваше гуманное и серьезное отношеніе къ студентамъ, среди которыхъ вы снискали общіе симпатіи“. „Всякій изъ насъ, — говорили студенты-лазаревцы, — оставаясь съ Институтомъ, сохранить свѣтлыя воспоминанія о васъ какъ профессорѣ, начальникѣ и человѣкѣ“.



окъ ученыхъ трудовъ В. Ѳ. Миллера, касающихся
Кавказа.

А. Отдѣльные изслѣдованія.

Осетинскіе этюды.—I. М. 1881; II. 1882; III. 1887.

Fünf ossetische Erzählungen in digorischen Dialekt. Herausgegeben von Ws. Miller und Stackelberg. Spb. 1891.

Матеріалы для изученія еврейско-татскаго языка.—СПб. Имп. Акад. Наукъ. 1892.

Очеркъ фонетики еврейско-татскаго нарѣчія.—Труды по вѣдѣнію, изд. Лазар. инст. вост. яз., вып. III. М. 1901.

Очеркъ морфологіи еврейско-татскаго нарѣчія.—Тамъ же, вып. II. М. 1902.

Дигорскія сказанія.—М. 1902.

Ossetica.—Труды по востоковѣдѣнію, вып. XX. 1904.

Татскіе этюды, I.—Тамъ же, вып. XXVI. 1905.

Beiträge zur ossetischen Etymologien.—Indogermanische Studien, XXI. 1906.

Б. Статьи въ повременныхъ изданіяхъ.

0. Въ горахъ Осетіи.—Рус. Мысль, 1881, IX.

1. Пятый Археолог. Съѣздъ въ Тифлисъ.—Тамъ же, 1882, I.

2. Черты старины въ сказаніяхъ и бытѣ осетинъ.—Ж. М. Н. 1882, VIII.

3. Кавказскія преданія о великанахъ, прикованныхъ къ горамъ.—Тамъ же, 1883, I.

4. О поѣздкѣ въ горскія общества Кабарды и въ Осетію.—Кавк. Отд. И. Р. Географич. О-ва, т. VIII, 1883.

5. Въ горскихъ обществахъ Кабарды.—Вѣстн. Евр., 1884, I.

6. Осетинскія сказки.—Сборн. мат. по этнографіи, изд. при Императорскомъ Этн. Музеѣ, I. М. 1885.

7. Кавказскія легенды.—Труды Этн. Отд. О-ва Люб. Беседа, т. VII. М. 1886.

8. Археологическія экскурсіи въ Терской области.—Матеріалы по археологіи Кавказа, изд. Моск. Арх. О-ва, I. 1888.

9. Иранскіе отголоски въ народныхъ сказаніяхъ Кавказа.—Историч. Обозрѣніе, 1889, II, и въ книгѣ „Экскурсы“, 1892.

20. Кавказскія сказанія о циклопахъ.—Тамъ же, 1890, I.
21. Замѣтка по поводу кабардинской сказки.—Сборникъ для опис. м. и пл. Кавказа, XII. 1891.
22. Отголоски Рустеміады у курдовъ.—Этнографич. Обзоръ 1891, IX.
23. Кавказско-русскія параллели.—Тамъ же, X, XI, и въ книгѣ „Экскурсы въ область русскаго нар. эпоса.“ М. 1892.
24. Древне-осетинскій памятникъ изъ Кубанской области. Матер. по археологіи Кавказа, III. 1893.
25. Отголоски кавказскихъ вѣрованій на могильныхъ памятникахъ.—Тамъ же.
26. Отголоски апокрифовъ въ кавказскихъ народныхъ сказаніяхъ.—Ж. М. Н. Пр., 1893, VII.
27. Статьи въ Энциклоп. словарь Брокгауза и Эфрона: Египетскіе, Кавказскіе языки, Крсоги. 1894—1895.
28. Сказки Веталы. Изъ области восточнаго фольклора. Сборникъ „Дѣло“. М. 1899.
29. Новая гипотеза о родствѣ этрусскаго языка съ кавказскими.—Кавказскій Вѣстникъ, 1901, IX.
30. О семитскомъ элементѣ въ татскомъ нарѣчій горскихъ евреевъ.—Древности, труды Вост. Ком. Моск. Арх. О-ва, 1902, I.
31. Die ossetische Sprache. Grundriss der iranischen Philologie, herausg. v. Geber und E. Kuhn. Strassburg. 1902.
32. Кавказское языкознаніе и вопросы исторической этнографіи Передней Азіи.—Этногр. Обзоръ, 1906, LXX.
33. Памяти бытописателя Грузіи, кн. И. Г. Чавчавадзе. Тамъ же, 1908, LXXVI.
34. О нѣкоторыхъ древнихъ погребальныхъ обрядахъ Кавказѣ.—Тамъ же, 1911, LXXXVIII.

В. Рецензіи на книги:

35. Сборникъ мат. для опис. м. и пл. Кавказа, вып. I—XX.—Ж. М. Н. Пр. 1883, II; 1884, X; 1885, V; 1886, V; 1886, VI; 1889, VI; 1890, VI, XI; 1891, IX; 1893, II (перепеч. въ приложеніяхъ [№ 4] къ Циркулярамъ по упр. Кавказскимъ уч. окр. Тбились. 1893). 1894, I (перепеч. тамъ же, № 7, 1894); 1895, I (перепеч. тамъ же, № 8 за 1895 г.); 1897, X.
36. Живая Старина, вып. I.—Этнографич. Обзоръ, 1890, VI.
37. Усларъ, Лафскій языкъ.—Тамъ же.

8. В. Latyshev, *Inscriptiones antiquae orae septentrionali Euxini graecae et latinae.*—Тамъ же, 1891, VIII.
9. А. Томсонъ, Грамматика современнаго армянскаго языка. нь и Ольденбургъ, разборъ книги Томсона.—Тамъ же, XI.
10. Матеріалы по археологіи Кавказа, VIII.—Тамъ же, 1901,
1. Дирръ, Грамматика удинскаго языка.—Тамъ же, 1904,
2. Граф. Уварова, Кавказъ, путевыя замѣтки, ч. III.—Тамъ же.

А. В. Марковъ.

БИБЛИОГРАФІЯ.

КУЗНЕЦОВЪ, Н. И. проф. Въ дебряхъ Дагестана. Путешествіе въ Дагестанъ въ 1911 году по порученію Императорскаго Русскаго Географическаго Общества и Императорской Академіи Наукъ. — *Извѣстія Императорскаго Русскаго Географическаго Общества*, томъ XLIX, вып. I—II, 1913 г., 270 стр., 1 карта, 35 рис. въ текстъ и на отдѣльныхъ таблицахъ, 3 карточки въ текстъ. Ц. 3 руб.

Предъ нами миловидный трудъ маститаго ученаго и изслѣдователя Кавказа, представляющій собою результаты послѣдняго путешествія проф. Н. И. Кузнецова по нагорному Дагестану. Первая поѣздка Н. И. Кузнецова въ страну четырехъ Койсу, сливающихся свои воды почти со всей Дагестана въ многоводный Сулакъ, состоялась болѣе чѣмъ двадцать лѣтъ тому назадъ, именно, въ 1889 году. Въ этомъ году имъ была обследована въ ботанико-географическомъ отношеніи сѣверная часть Дагестана въ Авдійскому Койсу. Слѣдующая ботаническая экспедиція Н. И. Кузнецова въ 1898 году прошла нѣсколько южнѣе и восточнѣе перваго маршрута, изслѣдовала бассейны Кара-Койсу и Аварскаго Койсу, преимущественно въ ихъ верховьяхъ. Наконецъ, настоящее, третье путешествіе, отдѣленное новымъ десятилѣтнимъ промежуткомъ отъ предыдущей поѣздки, охватило новыя области Дагестана, незатронутыя прежними изслѣдователями, а именно области истоковъ Самура и бассейнъ четвертаго, Каму-Кумухскаго Койсу. Такимъ образомъ, карта нагорнаго Дагестана оказывается покрытой маршрутами Н. И. Кузнецова болѣе или менѣе равномерно, соответствено главнымъ воднымъ артеріямъ края, и авторъ потратилъ достаточно времени и собственныхъ усилій на знакомство съ дикою и величественной природой Дагестана, одолевъ немало высокихъ переваловъ и изслѣдуя мѣстность по разнообразнымъ направленіямъ — отъ жаркихъ низменностей въ долинахъ рѣкъ до альпійскихъ высотъ и вершинъ горъ, увѣчаныхъ снѣгами.

О мотивахъ столь упорнаго ботаническаго изученія нагорнаго Дагестана проф. Н. И. Кузнецовъ говоритъ на первыхъ же страницахъ своей новой книги „Въ дебряхъ Дагестана“. Нагорный Дагестанъ, по своему возрѣнію, опирающимся на факты и соображенія ботанико-географическіе, геологическіе и историческіе, наравнѣ съ высокогорной Армеей является съ третичнаго времени центромъ развитія нагорно-ксерофитной и степной растительности для Кавказа и, отчасти, прилежащихъ странъ. Отсюда этотъ типъ растительности широко распространился по горамъ, степямъ и пустынямъ Кавказа, когда началось постепенное исчезновеніе

хъ лѣсовъ подъ вліяніемъ измѣненія климата и усыханія страны; въ высокогорныхъ безлѣсныхъ областяхъ Дагестана, ксерофитности зародился въ третичное время и сохраняется въ видѣ древнихъ, мало варьирующихъ ксерофитныхъ видовъ уцѣлѣвшихъ на голыхъ безлѣсныхъ склонахъ и въ скалистыхъ скалистыхъ ущельяхъ. Обоснованію и развитію указанныхъ воззрѣній на горнаго Дагестана отведено много мѣста въ прежнихъ проф. Н. И. Кузнецова; съ этою же цѣлью предпринято было второе изслѣдованіе Дагестана и, наконецъ, защитѣ тѣхъ же на роль и значеніе ботанико-географической провинціи X. D. го Дагестана) посвящена и настоящая книга Н. И. Кузнецова, какъ онъ самъ говоритъ: „подтвердить, далѣе развить и эту мысль новыми точными фактами и явилось непосредственно моею путешествіемъ въ Дагестанъ лѣтомъ 1911 года“ (стр. 9). Однако, большой ошибкой было бы подойти къ разсматриваемой исключительно съ ботанической или ботанико-географической точки. На протяженіи всей книги, отъ первой до послѣдней страницы, прежде всего отчетъ о самомъ путешествіи, представляющій собой художественный и увлекательный рассказъ о бытѣ экспедиціи, о дняхъ и впечатлѣніяхъ дня, объ окрестныхъ величественныхъ и суровыхъ горахъ, ихъ обитателяхъ. За страницами съ описаніями растительности изслѣдуемыхъ мѣстъ, наполненными ботаническими выводами, соображеніями автора и списками растений, т.-е. матеріаломъ, вполне доступнымъ лишь для специалиста, слѣдуютъ не менѣе интересные страницы и для рядового читателя, изображающія домашній бытъ, его нравы, хозяйство, семейный, экономическій и общій укладъ жизни. Такъ, цѣлыя страницы (17—23) посвящены описанію экспедиціи въ Геокъ-тапъ, имѣній А. Б. Шелковникова, культуры уголькѣ среди дикихъ и пустынныхъ закавказскихъ степей у подножія Главнаго хребта; описаніе дороги до г. Нухи и далѣе до аула Сабула и аула Рутула (стр. 33—102) часто сопровождается отступленіями о бытѣ тѣхъ лицъ и обстоятельствахъ, съ которыми приходилось сталкиваться экспедиціи; глава XIII трактуетъ о преимуществахъ военнаго управленія предъ гражданскимъ среди воинственныхъ лезгинскихъ племенъ Дагестана, о роли и значеніи старшинъ и старѣйшинъ. Главы 4 главы (XV—XVIII) имѣютъ своимъ предметомъ Кумухъ и его жителей, прославившихся на весь Дагестанъ и далеко за его предѣлами своею предприимчивостью, эмансипированностью и умѣньемъ приспособляться къ обстоятельствамъ. Указанная особенность быта Кумухъ, повторяемъ, дѣлаетъ его книгу доступной не только для ботаника, и съ выходомъ настоящаго отчета о путешествіи въ составу въ бѣдной литературѣ путешествій по Кавказу становится интересной книгой больше.

Большая половина разсматриваемаго сочиненія все же приходится на ботаническую часть путешествія. Изложеніе здѣсь подано въ одной основной цѣли, ради достиженія которой намѣчена была и сама экспедиція Н. И. Кузнецова по горному Дагестану. Такою задачею экспедиціи было — прослѣдить распределеніе дагестанскихъ ксеро-

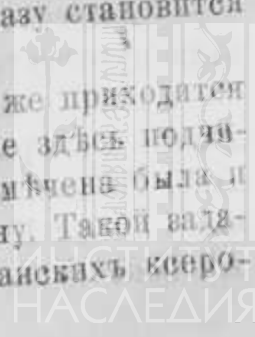

фитныхъ элементовъ на соответствующихъ мѣстообитаніяхъ, къ которымъ приурочено существованіе, распространеніе и возможное возникновеніе характеризующей ботанико-географическую провинцію X. D. растительности. Въ общемъ, схема распредѣленія растительности различныхъ типовъ въ нагорномъ Дагестанѣ представляется автору въ слѣдующемъ видѣ. Прежде всего бросается въ глаза огромное различіе между сѣверными и сѣверо-западными склонами и склонами южныхъ румбовъ. Первоначально лѣсами были покрыты лишь сѣверные склоны, тогда какъ южные склоны въ нагорномъ Дагестанѣ остаются отвѣчно безлѣсными. Пока естественный растительный покровъ не былъ нарушенъ вмѣшательствомъ человека, сѣверные склоны горъ были одѣты лѣсами, преимущественно сосновыми, до высоты 6—7000 футовъ; выше слѣдовалъ поясъ березъ съ примѣсью осины, рябины и др., затѣмъ рододендрона и, наконецъ, субальпійскихъ и альпійскихъ луговъ. Наоборотъ, безлѣсные южные склоны до 5000 футовъ надъ уровнемъ моря были покрыты нагорно-ксерофитной растительностью, сильно потравленной въ настоящее время, среди которой наблюдается немало эндемичныхъ для Кавказа и Дагестана видовъ. На высотѣ 5—7000 фут. развита была ковыльная степь на черноземныхъ почвахъ, за которой съ 5—7000 фут., начинались субальпійскія альпійскія луга и затѣмъ вѣчные снѣга (стр. 90—93, 105—7, 217 и др.). На всемъ пути черезъ Главный Кавказскій хребетъ и Дагестанъ—отъ Нухи до Темиръ-Ханъ-Шуры—проф. Н. И. Кузнецовъ тщательно регистрируетъ все факты, касающіеся взаимнаго распредѣленія названныхъ растительныхъ типовъ, долженствующіе отвѣтить на главный вопросъ экспедиціи—„о мѣстѣ происхожденія нагорно-ксерофитной растительности Дагестана“ (стр. 102).

Попутно автору пришлось, впрочемъ, затронуть еще другой важный вопросъ ботанической географіи Кавказа—о значеніи хребтовъ, анагичныхъ Бозъ-дагскому, тамъ и сямъ возвышающихся среди пустынныхъ закавказскихъ степей по р. Куръ. Маршрутъ путешественниковъ т. е. самого автора и его спутниковъ, выѣхавшихъ изъ Тифлиса 11-го іюля 1911 г., проходилъ изъ Геокъ-тапы около Евлаха на Нуху черезъ Бозъ-дагскій хребетъ. Произведенное ботанико-географическое обследованіе части Бозъ-дага справедливо убѣдило автора, что, смотря на можжевельныя и гранатниковыя заросли, по крайней мѣрѣ половина площади Бозъ-дага искони была безлѣсной и служила для окружающихъ степныхъ равнинъ очагомъ развитія наиболѣе интересной пустынно-степныхъ элементовъ. Вопросы о происхожденіи флоры Бозъ-дагскаго хребта авторъ не касается, но намѣчаетъ краткую программу изслѣдованія, каковое въ дальнѣйшемъ и должно выдвинуться въ детальную исторію развитія растительности этой мѣстности (стр. 32).

Дагестанская экспедиція началась собственно отъ аула Сарубашъ куда путешественники пришли изъ Нухи черезъ с. Кахъ. Сформированная окончательно въ Сарубашѣ, экспедиція двинулась въ Рутульскія долины Самура, черезъ переваль Ахъ-булагъ (выс. 3226 ф.) и аулы Курдуль, Гильмицъ и Лучекъ. Въ пути открыто новое мѣстоизхожденіе *Juliae* K s n z.—въ ущельѣ Курдульской рѣчки, за переваломъ, *Rhododendron caucasicum* P a 11., что отодвигаетъ здѣсь границу распр

ия послѣдняго растенія на полградуса восточнѣе и даже болѣе, какъ *Rh. caucasicum* былъ констатированъ далѣе надъ Рутуломъ (и на г. Цыкуль-дагъ (стр. 122). О прежней большей лѣсистости а Самура свидѣтельствуетъ еще находка *Quercus macranthera* F. то въ сплошномъ насажденіи (священная роща близъ Сарубаша), и въ единичныхъ экземпляровъ, близъ Курдуля и Гильмица. О е свидѣтельствуетъ нахождение сосны, сильно истребленной нынѣ, въ Кумухскомъ округѣ (стр. 181). Но здѣсь же, въ бассейнѣ Са- И. Кузнецовъ имѣлъ случай убѣдиться, что южные склоны, из-ые и паляемые солнцемъ, какъ и всюду въ Дагестанѣ, заняты на-серофитной растительностью, типичные представители которой, *Alvia Beckeri* Trautv., *Cynanchum funcbre* (Boiss. et Ky.) , *Teucrium Orientale* L. и многіе другіе занимаютъ безжизнен-ныи, сухіе склоны, скалистыя мѣста и т. п., поднимаясь отчасти, за человѣкомъ, даже въ альпійскую область. Лѣсной же расти-сти здѣсь обнаружить не удалось, и авторъ полагаетъ, что южные всегда оставались безлѣсными, служа мѣстомъ возникновенія и страненія нагорно-ксерофитной растительности.

Путь изъ Рутула до Кумуха вель черезъ Ханугскій перевалъ на-ль, затѣмъ черезъ перевалъ въ верховьяхъ Шиназской рѣчки (выс. 0 ф.) въ Чирахъ и Хозрекъ. Важнымъ результатомъ этого перехода-ся, во-первыхъ, нахождение высокогорной ковыльной степи типа-русской черноземной степи (стр. 103—4). Ковыльная степь была-ожена по южному склону хребта, надъ Рутуломъ, на выс. 6000 ф.-ровнемъ моря. Такой же участокъ ковыльной степи автору прихо-наблюдать еще въ 1898 г. въ Аварскомъ округѣ, и въ томъ же-близъ Араканскаго перевала, по дорогѣ къ Темиръ-Ханъ-Шурѣ-40—5). Проф. Н. И. Кузнецовъ полагаетъ, что участки черноземной-ной степи окажутся въ Дагестанѣ и въ другихъ мѣстахъ, и именно-и, изъ Дагестана, южно-русская степь обогатилась многими общими-казомъ формами. Интересно, что почва высокогорныхъ степей въ-авѣ, по описанію автора, не типичный черноземъ, а черноземо-и, приближающаяся скорѣе по консистенціи къ дерновымъ почвамъ-пійскихъ луговъ. Не однородна ли такая почва съ черноземомъ-азываемыхъ „доисторическихъ степей“ въ средней полосѣ Россіи, е-ий фактъ нахожденія высокогорныхъ черноземныхъ степей, по-имъ существованія и составу растительности, не проливаетъ ли нѣ-ий свѣтъ на своеобразныя условія существованія доисторическихъ-на пространствахъ средней Европы въ концѣ ледниковаго періода?-якомъ случаѣ, важный фактъ открытія Н. И. Кузнецовымъ высоко-хъ ковыльныхъ степей въ Дагестанѣ долженъ быть использованъ,-е участки тщательно изучены, пока они не исчезли еще съ лица

Интересно взаимоотношеніе, устанавливаемое авторомъ, между по-ковыльныхъ степей (на выс. 5—7000 ф.), приуроченныхъ обычно къ-или южнымъ склонамъ, и нагорно-ксерофитной растительностью (выс. 0 ф.). Въ эпоху большей континентальности климата ксерофитная-нія поднимались выше въ горы и приготавливали своими длинными

корнями почву для ковыльной формации. Въ этомъ убѣждаютъ авторъ наблюдавшіеся имъ случаи проникновенія ксерофитныхъ элементовъ въ ковыльные участки, гдѣ они въ данный моментъ гложутъ, но прежде несомнѣнно, развивались болѣе роскошно (стр. 108—9).

На пути къ перевалу въ верховьяхъ Шиназской рѣчки сдѣланы еще интересныя находки *Betula caucasica* Boiss. и *Pseudovesica digitata* K u r r., растений осыней въ альпійской области, эндемичныя для Кавказа, а на перевалѣ изъ Чираха въ Хозрекъ—*Veratrum album* L., для котораго это мѣстонахожденіе составляетъ, повидимому, крайній восточный пунктъ распространенія. Сѣверная граница распространенія *V. album* проходитъ, по автору, между аулами Барай и Меге (стр. 191). И поднимаясь изъ Рутула, примѣрно до высоты въ 5000 ф., и по дорогѣ изъ Хозрека въ Кумухъ авторъ по-прежнему тщательно отмѣчаетъ появленіе ксерофитной растительности по южнымъ склонамъ горъ. Наиболее типичными ксерофитами южныхъ склоновъ авторъ считаетъ *Salvia Beckeri*, *Betonica nivea* Stev., *Jurinea depressa* Stev., *Trigonocaryum involucreatum*, *Heliotropium styligerum* Trautv. Между тѣмъ указанныя растенія приурочены обычно къ осынямъ, осыни же приходится, повидимому, относить къ мѣстонахожденіямъ съ обиліемъ влаги въ почвѣ. Обращаетъ также на себя вниманіе отсутствіе въ ксерофитной флорѣ Дагестана колючихъ виловъ, вродѣ, напр., типично-ксерофитныхъ акаци толимоновъ. И то, и другое обстоятельство не можетъ не имѣть своего значенія при разрѣшеніи вопроса о мѣстоприсхожденіи нагорно-ксерофитной флоры Дагестана и исторіи ея развитія.

Въ долинѣ Самура и въ другихъ долинахъ дагестанскихъ рѣкъ проф. Н. И. Кузнецовъ устанавливаетъ еще болѣе широкое проникновеніе средиземноморскихъ растений и элементовъ закавказскихъ степей (стр. 107, 185, 198, 237), чѣмъ отмѣчено было имъ ранѣе (см. „Нагорный Дагестанъ“, карта IV). Таковы: *Peganum Harmala* L., *Xanthium spinosum* L., *Capparis spinosa* L., *Zygophyllum Fabago* L., *Amberboa moschata* Boiss., полынь и др. Это явленіе, конечно, позднѣйшаго происхожденія, приурочивается къ моменту наибольшаго развитія степей въ Закавказьи и вызвано отчасти человѣкомъ.

Изъ Кумуха экспедиція прошла въ Чохъ и Гунибъ. Дорога изъ Чоха, какъ частью и до Кумуха, шла долой по контакту известняка и сланцевъ. Вдоль этой линіи проходитъ сѣверная граница распространенія *Salvia Beckeri*, растенія сланцевыхъ осыней, которую замѣщаетъ въ сѣверной области развитія известняковъ другой характерный дагестанскій ксерофитъ—*Salvia canescens* C. A. M. Авторъ вноситъ поправки къ своей картѣ (см. „Нагорный Дагестанъ“, карта I), отмѣчающей распространенія известняковъ и *Salvia canescens*. Линію эту онъ проводитъ теперь съ математической точностью отъ Гуниба на Чохъ и затѣмъ прямо на Хозрекъ и Чирахъ. Линію же отдѣляющую ледниковую область Дагестана отъ не-ледниковою поднимаетъ нѣсколько выше на сѣверъ, ведетъ на аулъ Чаръ, а въ Самарскомъ округѣ наноситъ на карту аналогичную линію, деривативную первой, ведя ее черезъ аулы Ихрекъ и Луцкъ (стр. 192—4).

Въ Верхнемъ Гунибѣ авторъ изучилъ березовую рощу съ проваривающейся здѣсь эндемичной для Кавказа *Betula Raddeana* Trautv. Стр.

овая береза предпочитаетъ болѣе каменистыя мѣста и образуетъ подлѣсокъ среди обыкновенной березы, составляя примѣрно $\frac{1}{4}$ березнаго насажденія верхне-гунибской рощи. Здѣсь же, на Верхнемъ Гуниорѣ снова находить подтвержденіе устанавливаемой имъ закономерно-распределенія растительности различныхъ типовъ въ Дагестанѣ по разнымъ склонамъ. Возобновляющіяся лѣсныя насажденія всюду пріимчивы къ склонамъ сѣверныхъ румбовъ, тогда какъ голые южные склоны покрыты степной растительностью (стр. 217). Природа Верхняго Гуниба оказывается настолько интересной, что проф. Н. И. Кузнецовъ горячо высказывается за идею созданія въ Верхнемъ Гунибѣ обширнаго оленьяго Парка, цѣннаго и по своимъ историческимъ вѣщаніямъ.

Путь изъ Гуниба на Араканы и Темиръ-Ханъ-Шуру, гдѣ закончилась продолжительная экспедиція по Дагестану, шелъ въ области разнородности съ *Salvia canescens*. Отмѣчаемые авторомъ многочисленныя факты и наблюденія по-прежнему касаются распространенія элементовъ нагорно-ксерофитной и лѣсной растительности по различнымъ румбовъ. Эта пріуроченность дагестанскихъ ксерофитовъ къ склонамъ различныхъ румбовъ возводится имъ въ законъ распределенія растительныхъ типовъ въ Дагестанѣ (стр. 217, 238) и каждый шагъ экспедиціи по пути къ Араканамъ заставлялъ путешественниковъ убѣждаться въ законности.

Таково, въ краткихъ чертахъ, содержаніе новой книги проф. Н. И. Кузнецова, богатой идеями, фактами, наблюденіями. По каждому изъ поднятыхъ здѣсь вопросовъ можно написать не одну книжку, и авторъ возлѣ иногда кратокъ, оставляя многія детали на долю будущихъ изыскателей Дагестана. Интересный край этотъ надо еще изучать и изучать, и книга проф. Н. И. Кузнецова по всей справедливости можетъ считаться надежной программой дальнѣйшаго детальнаго изученія Дагестана.

Книга богато иллюстрирована снимками, часто очень удачными; это является немалую заслугу спутника автора П. П. Попова.

Къ работѣ приложены еще: карта распространенія характерныхъ растительныхъ типовъ по нагорному Дагестану во второмъ изданіи, списокъ растений, въ числѣ которыхъ до 525 видовъ, обработанныхъ П. П. Поповымъ и списокъ изысканныхъ высотъ во время путешествія, составленный Н. П. и П. П. Поповыми подъ руководствомъ проф. К. Д. Покровскаго.

А. Майоровъ.

ГРИГОРЬЕВЪ, С. Г. Долины окрестностей Кисловодска. — „Сборникъ въ честь десятилѣтія проф. Д. Н. Анучина“. Изданіе Императорскаго общества Любителей Естественнаго, Антропологическаго и Этнографическаго, основаннаго при Московскомъ Университетѣ. Стр. 77—108, съ илл. и рисунками, 5 картами, 3 чертежами и 22 видами. Москва, 1913.

Въ журналѣ „Почвовѣдніе“ недавно была напечатана замѣтка проф. Н. А. Богословскаго*), въ которой авторъ обращаетъ вниманіе на

*) Богословскій Н. А., проф. Слѣды пустынного ландшафта въ окрестностяхъ Кисловодска. — „Почвовѣдніе“, стр. 27—35. № 3. 1911.

интересныя образованія въ скалистыхъ ущельяхъ около Кисловодска видѣ причудливыхъ каменныхъ фигуръ, грибовъ, столбовъ, нишъ, пещер и язвинъ на скалахъ, повидимому, эоловаго происхожденія. Въ то время проф. Богословскій указываетъ на несоотвѣтствіе описываемымъ пустынной картины съ современнымъ растительнымъ ландшафтомъ мѣстности и полагаетъ на этомъ основаніи, что въ данномъ случаѣ нами формы болѣе древняго рельефа, унаслѣдованнаго, можетъ быть, отъ предыдущей эпохи съ болѣе сухимъ климатомъ.

Тому же вопросу посвящена и настоящая небольшая статья С. Григорьева. Авторъ, послѣдовавшій въ 1912 г. болѣе подробно такъ называемое Кисловодское плато, набрасываетъ въ краткихъ чертахъ планъ мѣстности, въ связи съ ея тектоникой и геологическимъ строеніемъ. Наиболѣе характерной чертой рельефа Кисловодскаго плато, представляющаго собой остатки разрушеннаго эрозіей плоскогорья, являются глубокія рѣчныя долины или „балки“, типа каньоновъ. Формы такихъ каньоновъ разнообразныхъ и неширокихъ по сравненію съ длиной долинъ находятся въ тѣсной зависимости отъ петрографическаго состава породъ, прорѣзанныхъ мѣтными рѣками, но, въ общемъ, и въ гнейсо-гранитахъ, и въ доломитахъ мѣловаго возраста, и въ болѣе мягкихъ породахъ, каковы мѣловые песчаники и юрскія глины, склоны долинъ одинаково круты, часто съ карнизами, навѣсами и отвѣсными стѣнками, выглаженными вѣтромъ или усѣянными нишами. Авторъ, вѣдѣ за проф. Богословскимъ, указываетъ, что склоны долинъ въ настоящее время на малѣйшихъ выступаніяхъ и отлогостяхъ заросли травой, кустарниками, а иногда лѣсомъ, скрывающими работу вѣтра. Тотъ же характеръ рельефа, обработаннаго вѣтромъ, имѣютъ склоны хребтовъ Бугурустана и Джингала, образующихъ сѣверную и восточную окраины Кисловодскаго плато. Уступы хребтовъ спускающіеся къ долинамъ обрѣзавшихъ ихъ рѣкъ, сильно разрушены и изобилуютъ множествомъ каменныхъ фигуръ и пещеръ выдуванія, свидетельствующихъ о своемъ эоловомъ происхожденіи. Стѣнки ихъ выглажены вѣтромъ, а сами пещеры, имѣющія форму шарового сегмента и сидящія часто рядами, бываютъ иногда продуты, примѣромъ чего можетъ служить знаменитая „Кольцо-гора“.

Обращаясь къ объясненію указанныхъ особенностей рельефа Кисловодскаго плато, авторъ приписываетъ ихъ происхожденіе совместному дѣйствию водной эрозіи и работы вѣтра достаточной силы и продолжительности, такъ какъ коньконообразныя долины, стѣнки которыхъ обработаны вѣтромъ, требуютъ для своего образованія, при условіяхъ сухаго климата, достаточнаго количества текучей влаги. По даннымъ, приведеннымъ въ статьѣ, работа водной эрозіи въ краѣ въ настоящій моментъ болѣе выражена на поверхности, вѣтры незначительныя, и происходитъ не образованіе, а, напротивъ, разрушеніе пещеръ и фигуръ вывѣтриванія. Авторъ считаетъ, что образованіе каньонобразныхъ долинъ предшествовало эоловой эрозіи, и этотъ моментъ слѣдуетъ относить къ послѣдниковой эпохѣ, когда размывающая сила ручьевъ и рѣчекъ была еще достаточна велика, при общемъ усыханіи страны. Но, несомнѣнно не меньшее значеніе принадлежитъ и процессамъ вывѣтриванія, вызываемымъ частой смѣной тепла и холода, въ условіяхъ горнаго климата.

строению горной породы и ее напластованіямъ, такъ какъ тотъ же нъона свойственъ многимъ долинамъ и ущельямъ, вдающимся въ Кисловодска далеко въ горы, уже въ предѣлы субальпійской и кой области. Такой, напр., характеръ носятъ Бермамытскія высокоокрестныя долины съ обрывистыми берегами, напоминающими формами многія особенности долинъ ближайшихъ окрестностей одска.

А. Майоровъ.

АХАРОВЪ, С. А. Почвы Мильской степи и содержаніе въ нихъ легкорахъ солей. Отчетъ объ изслѣдованіяхъ лѣтомъ 1911 года.—*Изданіе Отмелныхъ улучшеній Г. У. З. и З. Стр. 75, съ 24 чертежами, ями и диаграммами на отдельныхъ таблицахъ и съ одной картой. ербургъ. 1912.*

АЛИНИНЪ, М. Ѳ. Почвы Мильской степи.—*„Труды почвенно-ботаническспедицій по изслѣдованію колонизаціонныхъ районовъ Закавказья“.* I, почвенныя изслѣдованія. Выпускъ 2. Стр. 42, съ 6-ю приложеописаній почвенныхъ разрывовъ и таблицъ анализовъ, съ 1 таблицей амъ и одной картой. Тифлисъ. 1912.

Изученіе Кавказа въ почвенномъ отношеніи, какъ и всюду въ евкой и азіатской Россіи, силою вещей поставлено въ Закавказьѣ нѣйшую зависимость отъ потребностей сельскаго хозяйства и разколонизації. Эта связь теоріи съ практикою нѣкогда принесла он обильные плоды тѣмъ, что путемъ изученія на мѣстѣ и вслѣн обширныхъ районовъ, различающихся въ почвенно-географичесотношеніи, заложены были прочныя основы естественно-историчеслассификаціи почвъ, улучшены методы ихъ бонитировки, и въ ихъ губерніяхъ Европейской Россіи народился многочисленный работниковъ.

И того и другого мы можемъ ожидать и отъ начинающихся почвеннаслѣдованій на Кавказѣ. Въ связи съ широкой волной колонизаподъема, переживаемаго въ данный моментъ сельскимъ хозяйствомъ, почвенныя изслѣдованія, ведущіяся различными правительственн и частными учрежденіями, являются особенно своевременными и вшими, тѣмъ болѣе, что при подраздѣленіи Кавказскаго края на хо-зяйственные районы на основахъ естественно-историческаго ученія, каковая задача тоже стоитъ на очереди, голосу почвы а принадлежать не малая роль.

Почвенный покровъ различныхъ областей Кавказа изученъ весьма или, лучше сказать, совсѣмъ не изученъ. Благодаря сложному рельеорной по преимуществу страны, это изученіе между тѣмъ общаетъ много новаго и интереснаго для теоріи почвообразованія и вопрогеографическаго распространенія почвъ. Пока на первую очередь влено изученіе въ почвенномъ отношеніи восточныхъ провинцій казья, какъ объ этомъ свидѣлствуютъ объ названія вѣйки и олько другихъ, появившихся ранѣе, но на первыхъ же порахъ приеся пожалѣть, что въ направленіяхъ работъ подобнаго рода нѣтъ ой согласованности.

Книжки Захарова и Калинина объ посвящены описанію почв Мильской степи, занимающей территорію между Курой и Араксомъ до подножія Карабахскихъ предгорій, на основаніи полевого изслѣдованія и лабораторныхъ анализовъ. Первая работа полнѣе и детальнѣе, но, въ общемъ, оба автора приходятъ къ одинаковымъ выводамъ относительно происхожденія, строенія, химической природы и разноразличныхъ типовъ почвъ Мильской степи, а равно пригодности ихъ для сельско-хозяйственныхъ цѣлей, въ частности—для искусственнаго орошенія. Прежде всего, кратко охарактеризовываемыя физико-географическія условія нахождения почвъ Мильской степи, каковы географическое положеніе, климатъ, растительность и геологическая судьба мѣстности даютъ основаніе отнести данный районъ вмѣстѣ съ остальными степными районами восточнаго Закавказья къ обширной зонѣ глинистыхъ пустынь, въ которой, по отношенію къ почвообразовательному процессу, характеризуется образованіемъ такъ называемыхъ „сѣроземовъ“ или почвъ съ малымъ содержаніемъ гумуса (до 2%), пластинчатой структурой верхняго горизонта, столбчатымъ вторымъ горизонтомъ, обиліемъ карбонатныхъ скопленій и легко-растворимыми солями въ болѣе глубокихъ слояхъ почвы. По происхожденію и распространенію почвъ Мильская степь естественно дѣлится на „высокую“ степь (Захаровъ), лежащую въ юго-западномъ углу, въ области Карабахскихъ предгорій, и остальную „низкую“ степь, или прикуринскую и приараксинскую часть. „Высокая степь“ отличается болѣе выровненнымъ рельефомъ, грунтами делювиальнаго происхожденія и соотвѣтственно малымъ количествомъ солей въ почвѣ. Указанныя особенности данной мѣстности наглядно выражены преобладаніемъ здѣсь полынной растительной формаціи. Остальные почвы приурочены къ низменнымъ мѣстамъ степи въ сѣверо-восточномъ углу и покоятся на наносахъ Кумы и Аракса, прикрывающихъ въ болѣе глубокихъ слояхъ грунта морскія послѣтретичныя отложенія съ огромнымъ запасомъ солей (Калининъ). Эта часть степи обладаетъ болѣе первобытнымъ рельефомъ съ чередованіемъ чалъ и бугровъ, богата солонцами и требуетъ болѣе осторожнаго орошенія. Растительный покровъ цестрептыцъ полынной степи нарушенъ мѣстами преобладаніемъ солончаковыхъ формацій. Здѣсь же наблюдается большая цестрота почвеннаго покрова обусловленная болѣе измѣчивымъ рельефомъ, воднымъ режимомъ грунтовъ, ихъ неоднороднымъ механическимъ составомъ и близостью къ поверхности нижележащихъ морскихъ слоевъ. Поэтому, въ отличіе отъ высокой степи, гдѣ преобладаетъ одинъ типъ „сѣроземовъ“ на лессовидныхъ отложеніяхъ, въ „низкой“ и большей части степи различаются: переходная полоса сѣроземовъ на иловато-суглинисто-песчаномъ наносѣ, занимающая самую южную и сравнительно болѣе возвышенную часть степи по Араксу; болѣе пониженная и параллельная р. Курѣ полоса солонцеватыхъ сѣроземовъ; слѣдующая полоса сильно солонцеватыхъ сѣроземовъ, область сплошнаго преобладанія мокрыхъ и столбчатыхъ солонцевъ въ сѣверо-западномъ углу степи, по р. Курѣ, въ окрестностяхъ и частью вмѣстѣ соленого озера „Шоръ-гель“; затѣмъ, по самому берегу р. Куръ, полоса полуболотныхъ почвъ и сосѣдняя съ ней полоса темно-сѣрыхъ столбчатыхъ солонцевъ. Въ низкой степи интересны еще выходы песчаныхъ

соответствующіе, повидимому, въ нѣкоторыхъ случаяхъ пескамъ го морского берега, на что указываетъ и ихъ грядовое расположеніе по степи.

А. Майоровъ.

КАЛИНИНЪ, М. Ѳ. О почвахъ Аджаріи. Предварительный отчетъ объ изслѣдованіяхъ 1910 г., стр. 1—39 и

ГЕДЕВАНОВЪ, Д. П. Почвы Кинтришскаго участка Батумскаго округа и Шавмерхевскаго и Арданучскаго участковъ Артвинскаго округа. Предварительный отчетъ объ изслѣдованіяхъ 1911 г. (стр. 1—79).— *Труды почвенно-ботаническихъ экспедицій по изслѣдованію колонизаціонныхъ районовъ Закавказья. Часть I, почвенныя изслѣдованія. Выпускъ I, съ одной картой. Изд. 1912.*

Настоящими почвенными изслѣдованіями, отчетъ о которыхъ представляетъ работа г.г. Калинина и Гедеванова, затронута обширная мѣстность въ Батумской области. Калининымъ обследованы были почвы въ долине р. Аджарисъ-цхали и приморской полосы по лѣвую сторону отъ р. Араветъ-су до турецкой границы, а Гедевановымъ почвы той же приморской полосы въ бассейне р. Кинтриша и почвы бассейна р.р. Имерхеви и Арданучъ-су въ Артвинскомъ округѣ. Въ физико-географическомъ отношеніи обследованныя мѣстности, лежащія по побережью Чернаго моря въ Артвинскомъ округѣ, значительно различаются между собою, характеризуясь, съ одной стороны, субтропическимъ влажнымъ климатомъ, а другой—климатомъ средиземноморскаго типа, съ засушливымъ лѣтомъ, каковымъ отличаются мѣстности по Чороху и его притокамъ. Авторы характеризуютъ физико-географическую обстановку развитія почвъ соответствующихъ районовъ. Аджарія и возвышенная часть приморской полосы обладаетъ сильно гористымъ рельефомъ, то же представляютъ собой Имерхевскій районъ и мѣстность по берегамъ рѣкъ Арданучъ-су и Араветъ-су, вслѣдствіе чего всюду преобладаютъ въ области денудационные процессы, выносящіе вѣтёрный матеріалъ въ долины рѣкъ. Преобладающей породой всюду служатъ, главнымъ образомъ, андезиты, базальты и эоценовые песчаники, въ долинахъ рѣкъ и на побережьи—наносный матеріалъ. Почвы гористой части, соответствующи рельефу, имѣютъ пестрый характеръ. Наибольшимъ распространеніемъ въ Батумской области пользуются почвы лѣсного типа, лѣсныя е суглинки, занимающіе полосу отъ 4500 до 6000 футовъ надъ уровнемъ моря, преимущественно скелетныя, мѣстами слегка оподзоленныя. Выше лѣсной полосы встречаются горно-долинные почвы, приуроченныя въ альпійской области къ болѣе пологимъ склонамъ и сѣдловинамъ между вершинами. Въ альпійской же полосѣ наблюдаются еще полуболотно-подзолистыя и орфано-болотныя почвы, а въ полосѣ лѣсныхъ суглинковъ, также въ альпійскихъ и другихъ районахъ, широко распространены, преимущественно по теченію р.р. Аджарисъ-цхали и Имерхеви, грубо-скелетныя почвы, съ мало выраженнымъ почвообразовательнымъ процессомъ, приуроченныя къ мѣстностямъ съ наиболѣе изрѣзаннымъ рельефомъ.

Въ Артвинскомъ округѣ, къ югу отъ р. Имерхеви и по теченію Араветъ-су, Гедевановъ обозначаетъ на картѣ еще область развитія

сѣроземовъ, занимающихъ равнинныя площадки до выс. 4000. Судя по описанію, типъ сѣроземовъ или комплекса почвъ, характеризующихъ пустынную зону почвообразованія, выраженъ въ Артвинскомъ округѣ полностью, хотя почвы этого рода отличаются нѣкоторой своеобразностью, какъ и большинство почвъ Батумской области и несутъ на мѣстахъ древесную (лѣсную) растительность. Въ полосѣ развитія сѣроземовъ встрѣчаются мѣстами рендзины на известковистой материнской породѣ и каштаново-коричневые суглинки, составляющія переходъ отъ сѣроземовъ къ лѣснымъ суглинкамъ. Въ Артвинскомъ округѣ наблюдается, слѣдовательно, ясно выраженное зональное распределеніе почвъ по вертикали, и, благодаря болѣе сухому климату, зоны представлены полнѣе, нежели въ сосѣднемъ районѣ.

На Черноморскомъ побережьѣ, какъ на низменныхъ равнинахъ такъ и на склонахъ и вершинахъ, образующихъ передовую линію гор и отличающихся сглаженнымъ рельефомъ, всюду залегаютъ почвы сѣвернаго тропическаго латеритнаго типа вывѣтриванія или красноземы. Процессъ формированія послѣднихъ въ приморскомъ районѣ налицо важнейшіе почвообразовательные факторы этого типа почвъ, т. е. субтропический или приближающійся къ нему климатъ съ большимъ количествомъ осадковъ и буйная лѣсная растительность. Красноземы залегаютъ здѣсь на андезитахъ и по своему происхожденію раздѣляются на элювіальные и пріуроченные къ холмистой части района и представляющіе собой продуктъ неокончательнаго вывѣтриванія породы по латеритному типу и красноземы делювіальные. Послѣднія почвы занимаютъ предгорья на равнину рѣкъ выдаются въ видѣ полуострововъ, граничащихъ полуболотными почвами и находящихся внѣ сферы вліянія рѣчныхъ разливовъ. Для всѣхъ латеритныхъ почвъ характерно присутствіе краснаго горизонта различныхъ оттѣнковъ, мощностью до 2-хъ и болѣе метровъ, обусловленнаго накопленіемъ въ подпочвѣ полуторныхъ окисловъ желѣза. Интересно, что нахожденіе краснаго горизонта въ болѣе или менѣе измѣненномъ видѣ свойственно также почвамъ лѣснымъ и горно-луговымъ Аджаріи и въ меньшей степени — Артвинскаго округа. Авторы разсматриваютъ это явленіе какъ процессъ вѣроятной латеризаціи данныхъ почвъ, но вопросъ о происхожденіи краснаго горизонта здѣсь можетъ быть разрѣшенъ и иначе. Въ литературѣ недавно былъ высказанъ взглядъ на батумскіе красноземы, какъ на почвы реликтовья, третичнаго латеритнаго типа вывѣтриванія (проф. К. С. Глинкой). Въ этомъ случаѣ лѣсныя и горно-луговые почвы придется разсматривать, какъ образующіяся при современныхъ условіяхъ климата и растительности на мѣстахъ древнихъ красноземовъ, путемъ обогащенія послѣднихъ гумусомъ и органическими кислотами. Приведенный взглядъ можетъ опираться и на естественную исторію мѣстности, несущей растительный лѣсной покровъ объединеннаго третичнаго типа. Интересно еще, что по характеру почвеннаго покрова можно судить о сходныхъ физико-географическихъ условіяхъ развитія почвъ Аджаріи и Артвинскаго округа, такъ какъ въ обоихъ мѣстностяхъ наиболѣе распространеннымъ типомъ почвы будутъ лѣсные суглинки, одинаковые по своему составу, строенію и происхожденію. Между тѣмъ, въ ботанико-географическомъ отношеніи оба назван-

района различаются между собою и, напр., въ работахъ проф. Н. И. Кузова относятся къ различнымъ ботанико-географическимъ провинциямъ (S. P. и S. A.-O.). Появление однороднаго почвеннаго покрова въ Армавирскомъ и Арташатавскомъ округахъ объясняется, можетъ быть, также истинными причинами, а главное, надо ожидать, вліяніемъ рельефа и нахожденіемъ лѣсного пояса въ горахъ на определенной высотѣ надъ уровнемъ моря и въ сходныхъ физико-географическихъ условіяхъ.

А. Майоровъ.

ЗАХАРОВЪ, С. А. О почвенныхъ областяхъ и зонахъ Кавказа.—*„Сборникъ въ семидесятильетіи проф. Д. Н. Анучина“*. Изданіе Императорскаго Общества Любителей Естествознанія, Антропологии и Этнографии, состоящаго при Московскомъ Университетѣ. Стр. 557—588. Москва.

Картографическій почвенный очеркъ С. А. Захарова, составленный на основаніи личнаго знакомства автора съ Кавказомъ, но, главнымъ образомъ, по литературнымъ даннымъ, является весьма своевременнымъ и можетъ служить для первоначальной оріентировки среди всего матеріала образованія почвеннаго покрова Кавказа. Въ основу своего дѣленія Кавказа на почвенныя зоны авторъ беретъ признакъ орографической, справедливо полагая вѣдѣть за другими авторами, что въ горной странѣ элементъ рельефа принадлежитъ преобладающая роль, въ силу „закона минимума и максимума“ въ почвообразованіи, опредѣляющаго направленіе образовательныхъ процессовъ при данномъ сочетаніи почвообразующихъ факторовъ. На орографическомъ принципѣ построено уже другое дѣленіе Кавказа, именно ботанико-географическое, которому С. А. Захаровъ и присоединяетъ, намѣчая свои районы распространенія почвенныхъ комплексовъ, дающіе въ общихъ чертахъ съ ботанико-географическими провинціями Кавказа проф. Н. И. Кузнецова. Преобладающая роль рельефа, по автору, выражается въ томъ фактѣ, что въ предѣлахъ каждой орографической группы почвы будутъ отличаться своими характерными особенностями, независимо отъ климата и другихъ условій. Такихъ группъ авторъ различаетъ три: 1) область высокихъ горъ: ослабленіе почвообразовательныхъ процессовъ; сильно скелетныя почвы, розсыпи, осыпи; 2) область среднихъ горъ и предгорій: преобладаніе делювіальныхъ процессовъ; эрозійныя почвы, намывныя, погребенныя; „сели“; 3) низменныя и возвышенныя равнины: „нормальные“ процессы почвообразования и аллювіальныя почвы.

Соотвѣтственно крупнымъ подраздѣленіямъ рельефа авторъ различаетъ слѣдующія области почвенныхъ комплексовъ и второстепенныя зоны или районы.

1. Степи западнаго Предкавказья, включающія районы теплей Приазовскихъ, съ каштановыми черноземами и мокриновато-сѣрыми сульфатными солонцами и районы (2) степей Кавказа: черноземныя суглинки и аллювіальныя черноземныя суглинки и аллювіальныя „лѣссахъ“, которые ближе къ предгорьямъ обогащаются прослоями гальки.

II. Степи восточнаго Предкавказья. Районы: (3) ст Терско-Кумскія (Ногайскія, Калмыцкія, Кара-Ногайскія); „полупустыни“, богатая солями и карбонатами, столбчатые и столбчатые солонцы, песчаная разности почвъ; (4) степи Ставропольскія и Затерскія съ почвами черноземными и каштановыми, бьющими на востокъ перегноемъ.

III. Степи восточнаго Закавказья. Районы: (5) низкая Куро-Араксинскія степи (Ширванская, Сальянская, ганская, Мильская); почвы—„сѣроземы“ или палево-сѣро-бурые суглинки и сѣрые столбчатые и бурые мокрые солонцы; (6) возвышенныя степи восточнаго Закавказья (Ширванская, Караевская и др.); почвы—каштаново-бурые суглинки и бурые черноземы съ 5—7% гумуса.

IV. Степи южнаго Закавказья. Намѣчается районъ Среднеараксинскихъ степей (Сардаръ-абадская степь) съ сѣроземами (сѣроземами), формирующимися на известковой корѣ вывѣтрившихъ породъ и ближе не изученнымъ, и районъ (8) горныхъ степей Карскаго, Александропольскаго и Ахалкасскаго плоскогорій, на которыхъ развиты каштановые черноземы и типичные черноземы на известковой корѣ вывѣтриванія основаній изверженныхъ породъ.

V. (9). Почвенная область Дагестана. Авторъ уясняетъ эту область болѣе по орографическимъ признакамъ. Внутри различаются подрайоны: а) прирѣчныхъ низменностей съ солонцеватыми сѣроземами; б) лѣсной зоны предгорій (до Каякента на рѣчныхъ галечныхъ и галечныхъ отложеніяхъ); в) зоны нагорнаго Дагестана со слабо развитыми и сильно скелетными почвами и д) альпійской зоны съ незначительными сѣрыми высокогорными почвами и рендзинами.

VI. Лѣсная область сѣвернаго Кавказа. Здѣсь выдѣляется (10) лѣсной районъ западнаго Предкавказья съ свѣтло-сѣроватыми землями подъ дубовыми лѣсами и (11) лѣсной районъ восточнаго Предкавказья, гдѣ подъ буковыми, букво-дубовыми и дубовыми насажденіями формируются „болѣе или менѣе типичныя сѣрыя земли“.

VII. Лѣсная область западнаго Закавказья. Выдѣляется (12) районъ, за исключеніемъ (13) лѣснаго района Новоросскаго побережья съ лѣсными землями и рендзинами, характеризуется главнымъ образомъ, красноземами. Его а) низменную зону по долину Ингура и Ріона занимаютъ аллювіальные, полуболотныя и болотныя почвы; въ слѣдующей б) полосѣ предгорій развиты красноземы; среднюю в) зону составляютъ горныя лѣсныя земли; верхнюю г) зону характеризуютъ грубо-скелетныя перебитыя почвы. Артвинскій округъ предлагается выдѣлить въ особый подрайонъ съ менѣе выщелоченными почвами.

VIII. Лѣсная область восточнаго Закавказья. Выдѣляется лѣсной районъ Талыша имѣеть, повидимому, подзолистые и (15) горно-лѣсная область восточнаго Закавказья, которая дѣлится на 4-мя зонами и разностями почвъ отъ дерново-подзолистыхъ дерново-подзолистыхъ и буровато-сѣрыхъ мергелистыхъ лѣсныхъ почвъ.

К. Высокогорная область Большого и Малаго Кавказа. Она дѣлится на альпійскую и субальпійскую зоны и почвы степныя, черноземовидныя и коричнево-сѣрыя луговые почвы. Дальнѣйшее дѣленіе на районы пока не проведено. Такова почвенно-географическая схема Захарова, детали которой моты выработаны лишь въ дальнѣйшемъ, при болѣе планомѣрномъ изученіи Кавказа въ почвенномъ, а равно и ботаническомъ отношеніи. Особенно плодотворнымъ оказался главнѣйшій признакъ классификаціи Захарова, именно, законъ вертикальной зональности почвъ, приложеній въ каждой области. Авторъ указываетъ, что ученіе о вертикальной зональности почвъ, принадлежащее Докучаеву, впервые было применено какъ разъ на Кавказѣ, рассматриваетъ подробно почвенную классификацію этого основателя русскаго почвовѣдѣнія и другихъ авторовъ въ приложеніи даетъ списокъ картъ, содержащихъ данныя относительно почвъ Кавказа. Собственной карты автора, изображающей приложеніе дѣленіе Кавказа на почвенныя зоны и области, къ его очерку, не приложено.

А. Майоровъ.

КОВАЛЕВСКИЙ П. И. проф. Кавказъ. Томъ I. Народы Кавказа. Стр. 343, 1914. Цѣна 2 руб.

Авторъ — известный психіатръ, много лѣтъ практикующій на Кавказѣ минеральныхъ водахъ. Появленіе рассматриваемой книги самъ объясняетъ такъ: „Двадцать семь лѣтъ почти полгода ежегодно лѣтъ живу на Кавказѣ. Много разъ я посѣтилъ многія мѣста Кавказа различныхъ направленійхъ. Нѣсколько тысячъ больныхъ кавказцевъ, съ разнообразныхъ націй, прошли черезъ мои руки“... Все это, съ интересомъ къ Кавказу, побудило проф. П. И. Ковалевскаго написать очеркъ населяющихъ край народностей. Приходится, однако, признаться, что всего перечисленнаго авторомъ оказалось слишкомъ недостаточно для того, чтобы написать сколько-нибудь серьезный трудъ о народахъ Кавказа. Книга проф. П. И. Ковалевскаго представляетъ почти исключительно компиляцію, составленную, къ тому же, безъ должнаго критическаго отношенія къ источникамъ. Автора всего болѣе интересуютъ бытъ и судьбы народовъ Кавказа, причемъ легендарныя сказанія имѣютъ и рядомъ принимаются за историческія факты. Читатель не найдеть здѣсь никакихъ данныхъ, которыя могли бы дать ему вѣрную картину современнаго экономическаго положенія и культурнаго состоянія кавказскихъ народностей. Даже въ названіяхъ мѣстностей авторъ старается воскресить милую его сердцу далекую старину и старательно избѣгаетъ принятыхъ нынѣ названій. Черное море онъ не называетъ иначе, какъ Русскимъ моремъ, Ахалцихскій уѣздъ величается напалыкомъ и т. д. Вотъ примѣръ его изложенія: „Нухинское или Шекинское ханство (занимаетъ (не занимало, а занимаетъ!) пространство на западѣ отъ Ширвани и граничитъ съ с. Джаро-Белоканами, Кюринскимъ и Губинскимъ ханствами“... (стр. 318) и т. д. и т. д. Та же слабость къ старинѣ сказывается и въ иллюстраціяхъ; здѣсь довольно много представителей кавказскихъ народностей щеголяютъ въ національ-

ныхъ костюмахъ „временъ Очакова и покоренья Крыма“ и могутъ русскому читателю совершенно ложное представленіе о современномъ Кавказѣ. Кстати, слѣдуетъ отмѣтить, что многочисленные рисунки мѣщены большею частью безъ всякаго отношенія къ тексту, а нѣкоторые и безъ всякихъ поясненій, если не считать таковыми ничего не говорящихъ надписей, вродѣ „Сіонъ“, „Суасонецъ“, „Каля въ Сванетіи“, „Павло и пр. Кстати, какое отношеніе къ народамъ Кавказа имѣютъ бухарскія изображенныя на страницѣ 314-ой? Наконецъ, многочисленные и часто повторяющіяся опечатки въ названіяхъ лицъ, мѣстностей и проч. доставляютъ неблагоприятное впечатлѣніе отъ книги проф. П. И. Ковалевскаго. Отмѣтимъ хотя бы слѣдующія: Дюснурій вмѣсто Діоскурій (27 стр.), халакеви вм. Накалакеви (85), гурійскій владѣтель Мамія превратился въ г. Ковалевскаго въ Мумію (244—254), Алагирь въ Алширь (143), Уацци переименованъ въ Тутьера (143), Уаццлла въ Уаццаллу (143), кувды въ кудтъ, Алазань въ Алозань, Чорохъ въ Чорахъ (201, 239), Чахъ Ахрі въ Афріева, мепе (царь по-грузински) въ мене (203, 207, 210), суши превратились въ азнитовъ (334, 337), оз. Гокча въ оз. Саванча (334) и т. д.

Г. Ч.

С. В. ФАРФОРОВСКІЙ. Трухмены (туркмены) Ставропольской губерніи. *„Извѣстія общества археологій, исторіи и этнографіи при Императорскомъ Казанскомъ Университетѣ“*, т. XXVII, в. 3, стр. 181—220.

„Предлагаемое небольшое изслѣдованіе о туркменахъ,—говоритъ авторъ въ предисловіи къ своей работѣ,—является попыткой использованія тѣхъ совершенно неизвѣстныхъ нашей этнографической литературѣ матеріаловъ, какіе оказались въ нашемъ распоряженіи; часть ихъ взята изъ архива губернскаго правленія, гдѣ есть крайне интересныя дѣла колонизаціи степи, часть поступила изъ архива инородческаго управленія, часть явилась отвѣтомъ на разосланную нами программу о бытѣ туркменъ отъ мѣстныхъ дѣятелей“. Авторъ, къ сожалѣнію, забываетъ указать, въ одномъ источникѣ, откуда почерпнута имъ наиболѣе значительная часть его „совершенно неизвѣстныхъ нашей этнографической литературѣ матеріаловъ“, именно о статьяхъ Л. Прасолова въ т. III „Сборника свѣдѣній о Сѣверномъ Кавказѣ“ (Ставрополь, 1909 г.) и А. А. Володина въ вып. 38 „Сборника матеріаловъ для описанія мѣстностей и племенъ Кавказа“. Глава „Матеріальная культура современныхъ туркменъ“ (страницъ 17) слово въ слово переписана г. Фарфоровскимъ изъ статьи Л. Прасолова „Трухменская степь Ставропольской губ.“, именно: „географія и топографія степи“ взяты со стр. 6—8; въ отдѣлѣ о „климатѣ степи“ первые 24 строки списаны буква въ букву со стр. 18—19 статьи г. Прасолова, затѣмъ послѣ небольшого отступленія—описанія степного покоса—буквальная перепечатка 17-ти строкъ („Въ степи подлудовъ немного до конца главы). Списавъ добросовѣстно понадобившееся мѣсто, г. Фарфоровскій не считаетъ нужнымъ ни ставить его въ завычки, ни называть имени обобраннаго имъ автора. Только замечуя у того же автора характеристику степныхъ почвъ, г. Фарфоровскій отступаетъ, наконецъ, со своей обычной манеры и указываетъ источникъ своихъ свѣдѣній. Друг

котораго г. Фарфоровскій „черпалъ“ свои „совершенно неизвѣстныя“ и имя котораго уже вовсе не упоминается въ работѣ г. Фарфорова,—это А. А. Володинъ, напечатавшій въ XXXVIII вып. „Сборника матеріаловъ для описанія мѣстностей и племенъ Кавказа“ 2 статьи: „Историческая степь и тухменъ“ и „Изъ тухменской народной поэзіи“. г. Фарфоровскимъ заимствованы нѣкоторыя данныя, вошедшія въ историческій очеркъ“ (сравнить, напр., стр. 187 г. Фарфорова со стр. 23 и 24 статьи г. Володина); изъ главы объ „управленіи у туркменъ“ половина матеріала почерпнута у г. Володина. Справедливо замѣтитъ, однако, замѣтитъ, что взятыя изъ статьи г. Володина вырванныя г. Фарфоровскимъ нѣкоторой передѣлкѣ, а не списаны слово въ слово. Такимъ же образомъ воспользовался г. Фарфоровскій и нѣкоторые изъ приведенныхъ у г. Володина свѣдѣній о свадебныхъ, похоронныхъ и другихъ обычаяхъ у туркменъ. Что же касается характернаго народнаго творчества туркменъ, то приводимыя г. Фарфоровскимъ образцы народной лирики туркменъ представляютъ почти буквально воспроизведеніе записанныхъ г. Володинымъ туркменскихъ пѣсенъ: оплакиваніе мужа (стр. 208 у г. Фарфорова, стр. 50 у г. Володина), колыбельная пѣсня (стр. 54 статьи г. Володина), пѣсня о Кёръ-Керъ (стр. 49 и 50 ст. г. Володина), любовная пѣсня (стр. 51 ст. г. Володина), пѣсня, изображающая циклъ человеческой жизни (стр. 52 у г. Володина). Наконецъ, приводимыя г. Фарфоровскимъ народныя пословицы и поговорки въ ея цѣлостности въ статьѣ г. Володина и даже расположены въ ея порядкѣ. А, вѣдь, у туркменъ имѣется довольно много и другихъ пословицъ, не менѣе любопытныхъ и цѣнныхъ для характеристики быта народа. Для примѣра можно указать пословицы, приведенныя авторомъ статьи „Тухмяне, кочующіе въ Ставропольской губ.“, напечатанной въ „Сборникѣ статистическихъ свѣдѣній о Ставропольской губерніи“, вып. II, 1869 г. Такимъ образомъ, г. Фарфоровскимъ весьма своеобразно „использованы“ болѣею частью матеріалы, уже собранныя другими исследователями и хорошо извѣстныя въ литературѣ.

Г. Ч.

В. М. СЫСОЕВЪ. Карачай въ географическомъ, бытовомъ и историческомъ отношеніи.— „Сборникъ матеріаловъ для описанія мѣстностей и племенъ Кавказа“, вып. 43. Стр. 1—156. Тифлисъ, 1913.

Довольно обширный (156 стр.) трудъ В. М. Сысоева, посвященный описанію Карачая, распадается на восемь главъ: 1) географическое описание Карачая; 2) климатъ, флора и фауна; 3) населеніе; 4) духовная жизнь карачаевцевъ и ихъ обычаи; 5) экономическое положеніе Карачая; 6) археологическія памятники въ Карачаѣ; 7) описаніе отдѣльныхъ ауловъ и аула карачаевцевъ. Работа В. М. Сысоева представляетъ частью собраніе собственныхъ наблюденій автора, частью составлена на основаніи имѣющихся въ литературѣ матеріаловъ. Въ качествѣ археолога, авторъ отводитъ сравнительно много мѣста (21 стр.) описанію встрѣчающихся въ Карачаѣ памятниковъ древности (Сентинскій храмъ съ его рисунками и изображеніями, развалины часовень, гробницы и пр.); здѣсь авторъ дѣлитъ результаты собственныхъ изысканій автора. Другія

главы не такъ подробны и иногда даже страдают отрывочностью и неполнотой свѣдѣній; такъ, напр., характеристикѣ флоры и фауны Карачая отведено лишь по одной страницѣ, хотя изъ существующей по этому предмету литературы можно бы извлечь значительно болѣе данных. Совершенно самостоятельную главу, составленную на основаніи собранныхъ авторомъ на мѣстѣ свѣдѣній, представляетъ помимо археологическаго очерка, также „частное описаніе ауловъ Карачая“. Важнѣйшій недостатокъ этой главы заключается въ томъ, что матеріалы для нея собраны г. Сысоевымъ въ 1898 году и потому въ настоящее время являются уже устарѣлыми. Кромѣ того, и эти свѣдѣнія даны лишь по семи ауламъ; отсутствуютъ данныя объ аулахъ Сенты, Маринскомъ и Джетинскомъ. Слѣдуетъ вообще замѣтить, что приводимыя г. Сысоевымъ фровыя данныя относятся или къ концу девятидесятихъ или къ началу девятисотыхъ годовъ. Такъ, данныя о посѣвахъ и урожаѣ относятся къ 1900 году (91 и 92 стр.), о количествѣ — скота къ 1901 г. (86 стр.), о количествѣ скота, продаваемаго за предѣлы Карачая, даже къ 1899 (88 стр.). Составить себѣ представленіе о современномъ экономическомъ положеніи Карачая по работѣ г. Сысоева оказывается, такимъ образомъ, невозможнымъ. Слѣдуетъ кстати замѣтить, что авторъ располагаетъ главою не въ томъ порядкѣ, какого требуетъ ихъ содержаніе. Глава, посвященная характеристикѣ духовной жизни карачаевцевъ, ихъ обычаевъ и свѣрій, у него стоитъ впереди очерка экономическаго и хозяйственнаго быта Карачая.

Что касается этнографическаго очерка Карачая, то здѣсь мы встречаемъ не много такого, чего нѣтъ у другихъ авторовъ, писавшихъ о карачаевцахъ. Желательно было бы, чтобы г. Сысоевъ точнѣе указывалъ литературные источники, откуда имъ почерпнуты тѣ или иные свѣдѣнія, не ограничиваясь однимъ лишь упоминаніемъ авторовъ (Бушъ, Петръ Петрусовичъ и др.), а также, чтобы отрывки, перепечатываемыя словомъ, ставились въ кавычки.

Г. Ч.

И. С. ЩУКИНЪ. Матеріалы для изученія карачаевцевъ.— „Русскій Антропологическій Журналъ“, № 1—2, стр. 29—68, 1913.

Авторъ не задается цѣлью дать полную сводку всѣхъ имѣющихся въ литературѣ свѣдѣній о карачаевцахъ, а останавливается, главнымъ образомъ, на тѣхъ вопросахъ, которые оставались до сихъ поръ недостаточно выясненными и разработанными. Послѣ небольшого введенія даетъ краткій географическій очеркъ Карачая и переходитъ затѣмъ къ вопросу о происхожденіи карачаевцевъ. Крайняя скудость относящихся къ этому вопросу историческихъ данныхъ по необходимости заставляетъ искать необходимыхъ указаній въ народныхъ преданіяхъ и легендахъ или прибѣгать къ предположеніямъ. Авторъ вполне сознаетъ слабость стороны этой части своего труда и объясняетъ, что въ этомъ отношеніи задача его „заключалась только въ томъ, чтобы собрать и систематизировать всѣ имѣющіяся до настоящаго времени разбросанныя и равнодушныя свѣдѣнія о карачаевцахъ и посмотреть, что могутъ они дать для познанія происхожденія и исторіи этого народа“ (стр. 42). Гораздо бо-

ельными и безусловно цѣнными въ научномъ отношеніи являются лѣднія главы работы г. Щукина, посвященныя этнографіи (26 стр.) и антропологии (30 стр.) карачаевцевъ. По свѣдѣніямъ 1910 г., въ аулы Большого Карачая имѣли жителей: Учкулань—8734 чел., Картъ-джуртъ—8002 и Картъ-джуртъ—7834 чел. Авторъ болѣе или менѣе описываетъ мужской и женскій костюмъ карачаевцевъ, внѣшній видъ карачаевского аула, устройство жилищъ (приложенъ планъ сакли) и внутреннюю обстановку, даетъ нѣкоторыя свѣдѣнія о занятіяхъ (скотоводство, земледѣліе и пр.) и его питаніи. Съ достаточною подробностью описываются затѣмъ свадебные обычаи карачаевцевъ (на что намъ извѣстно, это первое въ этнографической литературѣ описаніе карачаевской свадьбы), и, въ заключеніе очерка, дается характеристика умственныхъ и нравственныхъ качествъ карачаевского народа, утверждающая то, что уже извѣстно въ литературѣ по данному предмету: это очень мирный народъ, хорошо одаренный въ умственномъ отношеніи и способный къ культурному развитію. Заслуживаетъ большого уваженія, наконецъ, послѣдняя глава работы г. Щукина, заключающая въ себѣ рядъ совершенно новыхъ и потому цѣнныхъ данныхъ по антропологии карачаевцевъ. Авторъ во время своего пребыванія въ Карачаѣ въ 1912 года произвелъ по подробной программѣ измѣреніе 37 карачаевцевъ изъ пяти различныхъ ауловъ, главнымъ образомъ, изъ Учкуланя (18 чел.) и Сентинскаго аула (13 чел.). Это, конечно, недостаточный материалъ для обобщеній, но онъ является особенно цѣннымъ въ виду того, что до сихъ поръ никѣмъ не было произведено антропологическихъ измѣреній сколько-нибудь значительнаго числа карачаевцевъ. Въ этой работѣ г. Щукина отмѣтимъ сдѣланный имъ выводъ относительно роста карачаевцевъ: „По средней величинѣ роста карачаевцы должны быть отнесены къ народностямъ выше средняго и приближаются всего болѣе къ осетинамъ и абазинцамъ“ (стр. 83). У авторовъ же, судившихъ о ростѣ карачаевцевъ, такъ сказать, на глазъ (В. М. Сысоевъ „Карачай“, авторъ „Верховья Кубани—Карачай“ въ „Памяти. кн. Куб. обл. на 1912 г.“), мы привыкли читать, что карачаевцы въ большинствѣ случаевъ имѣютъ высокаго роста. Статья г. Щукина снабжена прекрасно исполненными рисунками, изображающими, главнымъ образомъ, типы карачаевцевъ.

Г. Ч.



ХРОНИКА

И

МЕЛКІЯ ИЗВѢСТІЯ.

Некрологи.

† П. П. Семеновъ-Тянь-Шанскій, 26 февраля 1914 г. скончался въ Петербургѣ Вице-Предсѣдатель Императорскаго Русскаго Географическаго Общества, членъ Государственнаго Совѣта П. П. Семеновъ-Тянь-Шанскій.

Ученый міръ потерялъ въ лицѣ его своего виднаго представителя — географа и энтомолога. Исторія искусствъ потеряла въ немъ выдающагося коллекціонера, знатока и историка голландской и фламандской живописи XVII вѣка. Законодательныя учрежденія и родина — челоѣва, гордость котораго всегда была обезпечена правому дѣлу. Близкіе и знающіе покойнаго — хорошаго и отзывчиваго челоѣка.

П. П. прожилъ богатую и содержательную жизнь. Онъ умеръ 88-лѣтнимъ старцемъ, но за нѣсколько дней до смерти не оставлялъ своей обычной дѣятельности. И въ то же время П. П. можетъ быть признанъ счастливымъ челоѣкомъ, добившимся осуществленія своихъ самыхъ завѣтныхъ желаній, для достиженія которыхъ онъ потратилъ много силъ и трудовъ въ своей плодотворной и долгой жизни. Недавно только онъ единственный, оставшійся въ живыхъ законодатель великой формы, праздновалъ 50-лѣтній юбилей осуществленія своей главной завѣтной мечты.

П. П. родился въ Рязанской губерніи въ 1827 г. До 15-ти лѣтъ онъ воспитывался въ деревнѣ, къ которой сохранилъ любовь до глубокой старости. Ежегодно онъ проводилъ лѣтнее время въ своемъ рязанскомъ имѣніи и въ текущемъ году собирался на лѣто туда же. Среднее образованіе онъ получилъ въ военномъ училищѣ. Затѣмъ былъ вольнымъ слушателемъ Петербургскаго университета по физико-математическому факультету. Въ 1849 г. онъ получилъ званіе кандидата естественныхъ наукъ, и съ этого года началась его ученая дѣятельность, по преимуществу посвященная серьезнымъ географическимъ изслѣдованіямъ.

Въ 1849 году П. П. былъ избранъ въ члены Императорскаго Русскаго Географическаго Общества и съ этого времени принималъ постоянно самое дѣятельное участіе въ трудахъ Общества, сначала какъ секретарь отдѣленія физической географіи и предсѣдатель его, затѣмъ

вице-предсѣдатель Общества (съ 1873 года). Въ 1851 году онъ сдѣлалъ поѣздку въ бассейны рѣкъ Оки и Дона, результатомъ которой было изслѣдованіе: „Придонская флора въ ея отношеніяхъ съ географическимъ распредѣленіемъ растений въ Европ. Россіи“. Этотъ трудъ доставилъ ему степень магистра ботаники. Въ 1852 году П. П. отправилъ вѣдѣнію и три года слушалъ лекціи въ Берлинскомъ университетѣ. Оставившееся отъ занятій, было посвящено имъ многочисленнымъ поѣздкамъ по Германіи, Швейцаріи, Тиролю и Италіи. Издавъ въ 1856 г. 1-ый томъ перевода „Землеводствія Азіи“ К. Риттера съ дополненіями, равными по объему самому оригиналу, П. П. предпринялъ, по повелѣнію Императорскаго Русскаго Географическаго Общества, экспедицію для изслѣдованія горной системы Тянь-Шаня, мѣстности, которая тогда совершенно недоступной для европейцевъ. Въ теченіе этой экспедиціи П. П. посѣтилъ Алтай, Тарбагатай, Семирѣченскій и Заилійскій хантату, оз. Иссыкъ-куль и первымъ изъ европейскихъ путешественниковъ посѣтилъ высочайшую горную группу Тянь-Шаня и ознакомился съ ущельями, ледниками и перевалами. Политическія условія того времени, независимость Кокана и борьба между разными племенами киргизовъ не позволили П. П. проникнуть тогда далѣе за русскіе границы, тѣмъ не менѣе за нимъ осталась заслуга перваго русскаго изслѣдователя Тянь-Шаня, что и было официально признано впоследствии (въ 1900-хъ годахъ) Высочайше пожалованнымъ прибавленіемъ къ его имени прозвища „Тянь-Шанскій“. Во время этой экспедиціи имъ были собраны богатыя коллекціи по естественной исторіи и геологіи посѣщенныхъ странъ.

Въ 1858 г. П. П. былъ призванъ къ участию въ работахъ по освобожденію крестьянъ отъ крѣпостной зависимости. Въ этихъ работахъ онъ принималъ участіе какъ одинъ изъ ближайшихъ сотрудниковъ графа Я. И. Толстого. Въ 1864 году П. П. былъ назначенъ директоромъ Центрального Статистическаго Комитета, а въ 1875 году—предсѣдателемъ Статистическаго Совѣта. Первая всеобщая перепись населенія Россіи въ 1897 году была подготовлена и выполнена подъ главнымъ руководствомъ П. П. Въ 1880 году П. П. совершилъ поѣздку по Закаспійской обл. и Туркестану, результатомъ чего были обширныя энтомологическія коллекціи и статья „Туркестанъ и Закаспійская область въ 1888 году“. Кромѣ упомянутыхъ работъ П. П. написалъ цѣлый рядъ статей и очерковъ по разнымъ вопросамъ географіи, выпустилъ еще два обширные тома „Азіи“ Риттера (въ 1894 и 95 г.г.), написалъ трехтомную „Исторію полувѣковой дѣятельности Императорскаго Русскаго Географическаго Общества“, являясь редакторомъ многихъ научныхъ трудовъ по географіи Россіи и руководилъ капитальнымъ изданіемъ А. Ф. Девриена „Россія. Полное географическое описаніе нашего отечества“.

Въ жизни Императорскаго Русскаго Географическаго Общества П. П. принадлежитъ исключительная роль. Избранный въ 1873 году на постъ вице-предсѣдателя, онъ оставался на этомъ посту неизменно до своей кончины, въ теченіе болѣе 40 лѣтъ, и былъ, можно сказать, все это время, а въ особенности за первые 30 лѣтъ, главнымъ организаторомъ и руководителемъ дѣятельности Общества. Его вліянію обя-

заны были своимъ осуществленіемъ многія крупныя экспедиціи Общества—Пржевальскаго и его преемниковъ; его хлопотами умножились средства Общества, которое получило даже возможность построить для себя въ Петербургѣ прекрасный домъ; при его ближайшемъ содѣйствіи могли состояться многія предпріятія и изданія Общества. Самъ П. П. продолжалъ всю жизнь интересоваться какъ географіей, такъ и этномологіей.

Неоднократно П. П. выступалъ представителемъ Россіи на международныхъ географическихъ конгрессахъ и его имя хорошо извѣстно всѣмъ дѣятелямъ географіи на Западѣ. Онъ состоялъ почетнымъ членомъ нашей Академіи Наукъ, Московскаго, Петербургскаго и другихъ университетовъ и многихъ ученыхъ Обществъ, какъ русскихъ такъ и иностранныхъ. Въ честь П. П. названы многія мѣстности въ Европѣ, Азіи и Сѣверной Америкѣ.

† Германъ Вамбери. Въ Будапештѣ на 81-мъ году жизни скончался извѣстный ориенталистъ, публицистъ и путешественникъ Германъ Вамбери. Покойный былъ венгерскій еврей. Въ молодости испыталъ много лишений и невзгодъ, что не помѣшало ему съ усердіемъ предаться изученію азіатскихъ языковъ. Его любовь къ Востоку особенно усилилась тогда, когда онъ, почти юношей, основался въ Константинополь въ качествѣ учителя. Здѣсь онъ усовершенствовался въ турецкомъ языкѣ и издавъ первые свои лингвистическіе труды.

Скоро венгерская академія наукъ избрала его своимъ членомъ корреспондентомъ, и Вамбери предпринялъ свое первое грандіозное путешествіе по Персіи и Средней Азіи. Присоединившись въ 1863 г. Тегеранѣ подъ видомъ дервиша (хаджи) къ партіи паломниковъ, возвратившихся изъ Мекки на родину, Вамбери отправился черезъ Мазандранъ до Балханскаго залива и затѣмъ черезъ Туркменскую пустыню Хиву; посетивъ Хиву и Куинградъ, Вамбери направился черезъ Кызылкумъ въ Бухару и Самаркандъ, былъ въ Карши, Керки, Меймене и чер. Герать, Мешедъ, Тегеранъ и Трепезондъ благополучно возвратился въ Константинополь. Успѣху этого путешествія многіе не вѣрили, и лишь послѣдующіе путешественники подтвердили все, описанное Вамберомъ. Впослѣдствіи описаніе этого путешествія было переведено на всѣ европейскіе языки. Съ 1865 года Вамбери состоялъ профессоромъ восточныхъ языковъ въ университетѣ въ Пештѣ.

Вамбери весьма недружелюбно относился къ дѣятельности Россіи въ Средней Азіи и часто предупреждалъ англичанъ, которымъ симпатизировалъ, о грозившей имъ, благодаря соедѣнству съ территоріей русской дѣятельности, опасности въ Британской Индіи. Но русофобство Вамбери умаляетъ его научныхъ трудовъ, чрезвычайно цѣнныхъ. Изъ этихъ трудовъ переведены на русскій языкъ: „Путешествіе по Средней Азіи въ 1863 году“ (съ картой), „Исторія Бохары или Трансоксианіи“, „Очеркъ Средней Азіи“, „Желѣзная дорога въ песчаномъ морѣ“ (закаспійскій) и др.

Имя Вамбери навсегда останется въ исторіи географіи, какъ одно изъ наиболѣе выдающихся изслѣдователей Средней Азіи нашего времени.

† Г. Ф. Б. Линчъ. Въ Лондонѣ на 52-мъ году жизни скончался извѣстнѣе Востока, членъ палаты общинъ Гарри Флисъ Блосъ Линчъ. Линчъ принималъ живѣйшее участіе во всѣхъ англійскихъ крупнѣйшихъ предпріятіяхъ, имѣющихъ связь съ Востокомъ, былъ предсѣдатель Персидскаго Лондонскаго Комитета и постоянно выступалъ въ партіи съ рѣчами по восточнымъ дѣламъ. Но наибольшую извѣстность олучилъ благодаря капитальному своему труду „Арменія“, самому тщательному и обширному изъ всѣхъ трудовъ, посвященныхъ въ свое время Арменіи и армянскому вопросу. Линчъ путешествовалъ въ Кавказу и Турціи два раза, въ началѣ и въ концѣ девяностыхъ годовъ. Результатомъ этихъ путешествій и явилась изданная въ 1901 г. въ Лондонѣ и посвященная Арменіи (турецкой и русской) двухтомная работа, о которой въ свое время неоднократно упоминалось и въ нашей литературѣ. Трудъ Линча изданъ былъ въ Тифлисѣ въ 1910 г. на русскомъ языкѣ въ переводѣ г-жи Джунковской.

† К. М. Курдовъ. 19 августа 1913 г. скончался Константинъ Миновичъ Курдовъ, составитель извѣстнаго учебника географіи Россіи и авторъ многихъ антропологическихъ и географическихъ работъ. Онъ принималъ близкое участіе въ Антропологическомъ Отдѣлѣ Императорскаго любительскаго общества антропологическаго, этнографическаго и географическаго, изученію антропологическихъ особенностей горскихъ племенъ Кавказа. Имъ напечатаны работы: „Къ антропологии лезгинъ: кюринцы“, „Къ антропологии лезгинъ: табасаранцы“, „Горскіе евреи Дагестана“, „Таты Дагестана“. Въ „Землеводствѣ“ имъ была напечатана статья „Замѣтки о ледникахъ—ледникахъ южнаго Дагестана“. Нѣсколько работъ покойнаго посвященныхъ описанію Кавказа, были напечатаны въ газетѣ „Кавказъ“.

Конгрессы, музеи, экспедиціи.

Предстоящій въ Россіи Международный Географическій Конгрессъ. На повѣстаніи X международнаго географическаго конгресса въ Римѣ было принято предложеніе объ устройствѣ слѣдующаго XI конгресса въ Россіи. Весною 1913 года происходило частное совѣщаніе по этому вопросу, на которомъ была намѣчена схема вопросовъ и задачъ Организационнаго Комитета Конгресса въ слѣдующемъ видѣ:

1) Конгрессъ предполагается созвать въ началѣ августа 1916 года въ Петербургѣ.

2) Работы Организационнаго Комитета прежде всего должны быть направлены на подготовку экскурсій въ виду сложности этого дѣла. Предполагается организовать экскурсіи трехъ типовъ.

- а) до засѣданія конгресса,
 - б) во время,
 - в) послѣ,
- и для каждой намѣтить организаторовъ, испросивъ ихъ согласіе.
- а) 1. На Алтай—проф. Д. Д. Сапожниковъ.



2. „ Байкаль—А. В. Вознесенскій.
3. „ Мурманъ—Б. А. Поповъ.
4. Въ Онежскій и Ладожскій край—Ю. М. Шокальскій
С. Конради.
5. По Фивляндіи—Финлянд. Геогр. Общество.
- б) Небольшія экскурсіи въ окрестностяхъ Петербурга—Н. Ф. Гребовъ.
- с) 1. Туркестанъ—Д. И. Мушкетовъ.
2. Мангышлакъ—Н. И. Андрусовъ.
3. Кавказъ—проф. Н. И. Кузнецовъ и А. П. Герасимовъ.
4. Крымъ—К. К. Фохтъ.
5. Уралъ—Кама—Волга—г. Сюзевъ.
6. Центр. Евр. Россія—нѣсколько экскурсіи различнаго со-
держанія въ промышленные районы, историческіе города и др.

Постановлено, что продолжительность экскурсіи не должна превышать четырехъ недѣль и что, помимо намѣченныхъ главныхъ организаторовъ, необходимо намѣтить и пригласить достаточное для каждой экскурсіи число руководителей различныхъ научныхъ специальностей.

3-го октября 1913 г. состоялось постановленіе Совѣта И. Р. Геогр. О-ва избрать ядро Организационнаго Комитета изъ 8 лицъ, и проситъ принять званіе почетнаго председателя Комитета Его Императорско-Высочество Великаго Князя Николая Михайловича, а званіе почетнаго вице-председателя Петра Петровича Семенова-Тянь-Шанскаго. Члены Организационнаго Комитета избраны:

Ник. Дм. Артамоновъ—помощникъ председателя О-ва.

Н. Я. Цингеръ—председательствующій въ отд. географіи математической.

Юл. Млх. Шокальскій—председательствующій въ отд. географіи физической.

Дм. Петр. Семеновъ-Тянь-Шанскій—Предсѣд. въ Отд. Статистики.

Всев. Фед. Миллеръ—Предс. въ отд. Этнографіи.

Ал-дръ Ив. Воейковъ

Кар. Ив. Богдановичъ

} Члены Совѣта.

А. А. Достоевскій—Секретарь Общества.

Председателемъ Орган. Комитета Совѣтъ избралъ Ю. М. Шокальскаго, генер. секретаремъ А. А. Достоевскаго и секретаремъ Орган. Комитета—Д. И. Мушкетова. Помимо этихъ непрем. членовъ совѣтъ предоставилъ Орган. Комитету самому изыскивать дальнѣйшихъ сочленовъ. Лица, избранныя Орг. Комитетомъ, утверждаются Совѣтомъ О-ва которому принадлежит и окончательное руководство всѣмъ дѣломъ. Предложены въ члены Организ. Комитета 39 лицъ, большинство изъ Петербурга, изъ иногородныхъ: Д. Н. Анучинъ, В. В. Саложниковъ.

На организацию Конгресса отпущено изъ Государственнаго Бюджета 68000 рублей.—Въ виду Конгресса предложено издавать „Географическій очеркъ Россійской Имперіи“ и краткіе путеводители къ экскурсіямъ. Экскурсіи по средней Россіи и по Волгѣ предполагаютъ закончить въ Кіевѣ. Въ Москвѣ имѣется въ виду организовать отдѣленіе Орг. Комитета. („Землев.“).

Кавказскій Музей въ 1913 г. Въ теченіе 1913 года Кавказскій Музей стоящей при немъ библіотекой, такъ же, какъ и въ предшествовавшемъ году, помѣщался во временно занимаемой имъ, впредь до построенаго зданія, пристройкѣ къ 1-й тифлисской женской гимназіи, уясь двумя нижними этажами этой пристройки и попрежнему былъ боарѣнія публики закрытъ.

Уже и тогда, когда Музей только что перешелъ въ это временное ценіе, коллекціи Музея и книги библіотеки пришлось до крайности ить, причемъ, за недостаткомъ мѣста, пришлось поступиться нѣ-ымъ порядкомъ и въ одномъ и томъ же помѣщеніи установить еты разныхъ отдѣловъ. Между тѣмъ, внутренняя жизнедѣятель-Музея и библіотеки отнюдь не замерла, а попрежнему продолжа-при чемъ коллекціи Музея значительно пополнились новыми пред-и, а библіотека новыми книгами. Число поступленій, т. е. цѣлыхъ-кцій и отдѣльныхъ предметовъ, достигло небывалой до сихъ поръ-ста пятидесяти поступленій, всего до тридцати тысячъ предме-. Такое положеніе понудило къ выдѣленію геологическаго отдѣла и айму для него отдѣльной квартиры. Только благодаря этой мѣрѣ, за-ожденныя до крайности помѣщенія Музея удалось отчасти освобо-сь тѣмъ, чтобы имѣть возможность помѣстить новые предметы, по-ающіе въ Музей. Ограничить или пріостановить временно пополне-Музея новыми предметами было, конечно, невозможно, тѣмъ болѣе, Музей долженъ готовиться къ переходу во вновь строящееся для зданіе и не только не ограничивать своей дѣятельности, а напро-—усилить ее. Время это становится все ближе и ближе, постройка го зданія стала уже не ожидаемымъ только, а реальнымъ дѣломъ. 1913 году закончена была ломка старыхъ зданій Музея и би-теки, закончены земляныя работы и приступлено къ выполненію ка-ныхъ, кирпичныхъ и бетонныхъ работъ, причемъ постройка доведе-о оконныхъ перемычекъ перваго этажа. Дальнѣйшему продолженію отъ помѣшало наступившее холодное время года.

1913-й годъ будетъ памятнымъ годомъ въ жизни Кавказскаго Музея, такъ какъ 3-го декабря этого года Высочайше утверждено по-положеніе о Кавказскомъ Музеѣ, одобренное Государственною Ду-и Государственнымъ Совѣтомъ.

Сущность этого новаго закона заключается въ томъ, что вмѣсто шнихъ до сего времени Кавказскаго Музея и тифлисской публичной би-ліотеки съ 1-го января 1914 года образовано одно учрежденіе: Кав-скій Музей съ состоящей при немъ библіотекой. Библіотекѣ Кавказ-го Музея по новому положенію приданъ характеръ общенаучнаго кни-ранилища специально по кавказовѣднію, причемъ, послѣ перехода и устройства въ новомъ зданіи, она будетъ открыта для публики, съ и раньше. По новому положенію штатъ Музея усилить, при чемъ вѣсто прежде положенныхъ трехъ штатныхъ служащихъ (директоръ, помощникъ и консерваторъ)—положено десять штатныхъ чиновъ, а енно: директоръ, пять старшихъ хранителей, три младшихъ храните-и одинъ библіотекаръ. Средства Музея соотвѣтственно увеличены. За мь нѣкоторыя права Музея расширены, такъ наиримѣръ: предоставле-

но право получать выписываемыя изъ-за границы книги и другія печатныя произведенія безъ разсмотрѣнїя цензуры; безплатно выписывать изъ-за границы книги, коллекціи, инструменты, матеріалы для лабораторій и другіе предметы для научной надобности; безвозмездно получать по одному экземпляру всѣхъ печатаемыхъ въ Россіи изданій, относящихся до Кавказа; пересылать безъ оплаты вѣсовымъ сборомъ почтовой посылки въ закрытой—мягкой или твердой—упаковкѣ, со всякаго рода вложеніями, вѣсомъ до одного пуда. Безъ оплаты же вѣсовымъ сборомъ должны приниматься въ почтовыхъ мѣстахъ Кавказскаго края посылки до одного пуда, адресованныя на имя Кавказскаго Музея.

Всѣ эти новыя права въ значительной степени облегчатъ вышесказанное Музеемъ его задачъ и будутъ способствовать изученію Кавказскаго края полнѣе и шире, нежели это могло дѣлаться раньше. Съ новымъ штатомъ, новымъ положеніемъ и новымъ зданіемъ для Кавказскаго Музея къ пятидесятилѣтію его существованія начинается новая эра.

Археологическій институтъ на Кавказѣ. Министръ народнаго просвѣщенія, разсмотрѣвъ ходатайство Академіи Наукъ объ учрежденіи археологическаго института на Кавказѣ, призналъ необходимымъ расширить намѣченныя Академіей рамки вопроса и предложилъ Академіи детально обсудить вопросъ объ учрежденіи на Кавказѣ такого установленія, которое явилось бы руководящимъ органомъ по производству систематическихъ и плановѣрныхъ археологическихъ обследованій всего края. Въ вѣстѣ съ тѣмъ министръ рѣшилъ просить теперь же согласія законодательныхъ учрежденій на ежегодный отпускъ въ распоряженіе Академіи Наукъ 5000 рублей на надзоръ за раскопками и на работы по систематизаціи добытыхъ матеріаловъ.

Экспедиція по изученію красной рыбы. Главнымъ управленіемъ земледѣлія и землеустройства, подъ руководствомъ проф. Н. М. Книповича образована коммиссія для плановѣрнаго и систематическаго изученія биологій такъ называемой красной рыбы (осетровыхъ породъ), составляющей главное богатство Каспійскаго моря. Составъ коммиссіи очень обширенъ, такъ какъ изслѣдованіямъ будетъ подвергнута не только рыба, но въ программу работъ входитъ и общее изученіе биологій моря. Къ гидро-биологическимъ работамъ присоединяется также плановѣрное изученіе химической структуры воды различныхъ районовъ Каспія, такъ какъ химическіе анализы воды его крайне незначительны. Работы экспедиціи будутъ вестись на специальномъ пароходѣ, а въ отдѣльных пунктахъ моря будутъ устроены береговыя гидро-биологическія станціи, куда будутъ откомандированы нѣкоторые участники экспедиціи. Такъ какъ биологія осетровыхъ рыбъ еще нуждается въ детальномъ изученіи, то, въ видахъ сохраненія рыбныхъ богатствъ Каспія, предполагается обратить особое вниманіе на выработку методики искусственнаго оплодотворенія осетровыхъ рыбъ.

Ихтиологическая экспедиція на Каспійскомъ морѣ. Главнымъ управленіемъ земледѣлія и землеустройства и земледѣлія организована экспедиція подъ руководствомъ

Н. М. Книповича, которая въ теченіе нынѣшняго года, начиная съ мѣсяца, будетъ работать на Каспійскомъ морѣ. Часть работъ и изслѣдѣній будетъ производиться на пароходѣ, специально нанятомъ для цѣли и оборудованномъ необходимыми снарядами для улова рыбы, и работы будутъ вестись на 7 береговыхъ пунктахъ, главнымъ образомъ южной части Каспійскаго моря. Въ текущемъ году предполагается обследовать только южные и отчасти сѣверные районы; вся же южная область Каспія будетъ подвергнута изученію уже въ послѣдующей. Въ задачу каспійской экспедиціи входитъ изученіе биологій осетровой рыбы, а также осетровой рыбы. Кроме того, будетъ вестись изслѣдованіе биологій другихъ рыбъ и выясненіе физико-географическихъ особенностей этого моря. Все данныя, добытыя научной экспедиціей, послужатъ матеріаломъ для выработки въ законодательномъ порядкѣ нормъ, опредѣляющихъ условія рыболовства въ Каспійскомъ морѣ. Нѣкоторые наблюдательныхъ пунктовъ будутъ размѣщены на западномъ берегу Каспійскаго моря въ средней и южной его частяхъ. Другіе же—на восточномъ берегу и два на Персидскомъ побережьи. Биологія осетровыхъ рыбъ, а въ особенности жизнь ихъ въ морѣ, до настоящаго времени изучена весьма мало, между тѣмъ какъ экономическое значеніе ихъ для насъ громадно.

Кроме начальника и главнаго руководителя каспійской экспедиціи, г. Н. М. Книповича, въ составъ ея войдутъ 10 специалистовъ и практиковъ по рыбному дѣлу, изъ коихъ семеро будутъ вести изслѣдованія въ наблюдательныхъ пунктахъ на берегу и трое на пароходѣ. Кроме того, на лѣто будутъ приглашены два изслѣдователя на нѣсколько мѣсяцевъ и специалистъ для зарисовки отдѣльныхъ породъ рыбъ въ живомъ состояніи. Общія расходы на экспедицію опредѣляются въ суммѣ около 1000 руб.

Другая экспедиція подъ руководствомъ В. И. Мейснера будетъ обследовать въ текущемъ году дельту рѣки Волги, для выясненія биологій и состава рыбъ, главнымъ образомъ, промышленныхъ породъ. Кроме того, будутъ вестись работы для выясненія взаимоотношеній рыболовства и сельского хозяйства въ дельтѣ Волги съ цѣлью установить, насколько возможно осушеніе земель подъ сельскую культуру безъ ущерба для рыболовныхъ промысловъ. Наряду съ этимъ, астраханская ихтиологическая лабораторія, солидно обставленная всеми научными приборами, будетъ вести въ текущемъ году изслѣдованія въ дельтѣ р. Волги, а бакинская ихтиологическая лабораторія произведетъ рядъ работъ на рѣкѣ Волгѣ.

Признаніе остатковъ труповъ ископаемыхъ животныхъ государственною собственностью. Возбужденный около двухъ лѣтъ назадъ вопросъ о необходимости объявить государственною собственностью находимые въ Имперіи, путемъ раскопокъ, остатки труповъ рѣдкихъ ископаемыхъ, въ самомъ близкомъ будущемъ будетъ внесенъ на обсужденіе законодательныхъ учрежденій. Соответствующій законопроектъ уже разработанъ министерствомъ народнаго просвѣщенія и вскорѣ поступитъ въ Совѣтъ министровъ. Главною задачей законопроекта, право производства систематическихъ раско-

покъ для поисковъ ископаемыхъ животныхъ предоставляется, кромѣ Академіи Наукъ, лишь ограниченному кругу ученыхъ учреждений. Частнымъ лицамъ подобное право можетъ быть предоставлено только въ исключительныхъ случаяхъ министромъ народнаго просвѣщенія по приглашенію съ другими заинтересованными вѣдомствами, причемъ производство раскопокъ въ этихъ случаяхъ подлежитъ правительственному надзору. Законопроектъ предусматриваетъ, кромѣ того, право министра народнаго просвѣщенія, по соглашенію съ надлежащими вѣдомствами, чуждать для производства раскопокъ участки земли, принадлежащія частнымъ лицамъ.

Охрана природы на Кавказѣ.

Кавказскій государственный заповѣдникъ. Въ засѣданіи Совѣта министровъ 27-го февраля 1914 г. былъ подвергнутъ разсмотрѣнію вопросъ объ учрежденіи Кавказскаго государственнаго заповѣдника. Было постановлено передать его вновь на разсмотрѣніе особой междувѣдомственной комиссіи подъ предсѣдательствомъ Великаго Князя Сергѣя Михайловича. Исторія этого вопроса такова.

На основаніи Высочайшаго повелѣнія, послѣдовавшаго 1-го іюня 1909 года, по всеподданнѣйшему докладу министра народнаго просвѣщенія при Императорской Академіи Наукъ образована была, подъ предсѣдательствомъ Его Императорскаго Высочества Великаго Князя Сергѣя Михайловича, комиссія для выработки мѣръ къ охраненію кавказскаго зубра. Признавъ, что вѣрнѣйшимъ средствомъ къ достиженію этой цѣли было бы объявленіе заповѣдною нагорной полосы Кубанской области, гдѣ водится этотъ рѣдкій звѣрь, комиссія составила свои предположенія объ учрежденіи въ этой полосѣ Кавказскаго государственнаго заповѣдника.

Согласно выработанному комиссіею проекту положенія о такомъ заповѣдникѣ, послѣдній намѣчается къ учрежденію въ цѣляхъ сохраненія на вѣчныя времена въ первобытной неприкосновенности мѣстныхъ кавказской природы съ ея представителями растительнаго и животнаго царствъ, особенно зубровъ. Въ территорію заповѣдника включаются три казенныхъ дачи: Мало-Лабинская (58.500 дес.), Тхачская (29.000 дес.) и Сахрайская (20.600 дес.) и три казачьи: Мало-Лабинская (59.000 дес.), Хамышейская (117.000 дес.) и Мезмайская (30.000 дес.), причемъ земли заповѣдника признаются нераздѣльнымъ имуществомъ, составляющимъ неотчуждаемую собственность государства, и не могутъ быть обращены ни подъ сельско-хозяйственную культуру, ни подъ разработку ископаемыхъ. На площади заповѣдника воспрещается всякаго рода охота, ловля звѣрей, птицъ и рыбъ, а также ношеніе охотничьего оружія и орудій ловли. На-ряду съ этимъ проектомъ устанавливается мѣра уголовной отвѣтственности за нарушеніе приведеннаго запрета, а равно самовольную рубку лѣса въ заповѣдникѣ, за пастьбу въ немъ скота и производство въ его предѣлахъ какихъ-либо лѣсныхъ, горныхъ и иныхъ промысловъ.

Завѣдываніе заповѣдникомъ ввѣряется образуемому при Императорской Академіи Наукъ комитету изъ трехъ академиковъ по ію Академіи и представителей отъ военнаго министерства, главнаго генія землеустройства и земледѣлія и отъ государственнаго конт- также отъ Императорскаго Лѣсного и Московскаго Сельско- государственнаго институтовъ. Составъ мѣстнаго управленія заповѣдника тся, по проекту, изъ начальника заповѣдника, его помощника, завѣ- аго біологическою станціею и лабораторіею при ней, служителя, же стражи заповѣдника, численностью въ 64 чел. Наконецъ, расходы держанію заповѣдника обращаются на средства казны и исчисляются ммѣ 36.650 руб. ежегодно и 50.000 руб. одновременно на первонач- ое оборудованіе.

Эти предположенія комиссіи вызвали, однако, возраженія со сторо- интересованныхъ вѣдомствъ и Намѣстника Его Императорскаго и чества на Кавказѣ. Въ отношеніи размѣра площади заповѣдника ое министерство заявило о необходимости уменьшенія проектируе- заповѣдника исключеніемъ изъ него Мезмайской казачьей дачи, нно важной для развитія мѣстнаго коневодства и скотоводства, а Намѣ- съ Его Императорскаго Величества на Кавказѣ высказался въ включенія въ заповѣдникъ какъ той же Мезмайской дачи, такъ хъ казенныхъ дачъ: Сахрайской и Тхачской, въ виду того, что въ трехъ мѣстностяхъ зубровъ не водится, а въ сѣверной части въ послѣднихъ дачъ имѣются поселенія русскихъ переселенцевъ.

Не менѣе серьезное разномысліе возникло и по вопросу о порядкѣ овіяхъ отвода казачьихъ земель въ составъ заповѣдника. При этомъ ппство членовъ комиссіи полагало, что, для обезпеченія скорѣй- проведенія въ жизнь намѣченныхъ мѣръ къ охраненію богатствъ ной природы, необходимо возможно безотлагательно приступить къ ованію этого заповѣдника, съ тѣмъ, чтобы, вопросъ о вознагражде- Кубанскаго казачьяго войска за отходящія отъ него земли былъ уулированъ впослѣдствіи въ общемъ порядкѣ вознагражденія частныхъ ственниковъ за отчуждаемыя для государственной надобности недви- ости. Съ другой стороны, военное вѣдомство находило, что единствен- ь приемлемымъ способомъ вознагражденія Кубанскаго войска былъ фактической и въ томъ же количествѣ десятинъ отводъ ему земли, тѣхъ отходящихъ въ составъ заповѣдника дачъ. Намѣстникъ Его Им- аторскаго Величества обращалъ вниманіе, что приступать остройству заповѣдника въ предположенномъ комиссіею земельномъ со- аѣ возможно было бы лишь при условіи предварительнаго согласія анскаго войска на обмѣнъ отходящихъ отъ него подъ заповѣдникъ ь на казенныя земли и при томъ никакъ не ранѣе полнаго земельнаго влетворенія, путемъ переводворенія на казенныя участки, всѣхъ каза- хъ и крестьянскихъ дворовъ, нынѣ находящихся на включаемыхъ въ оведникъ земляхъ. По этому же предмету главное управленіе земле- роинства и земледѣлія заявляло, что обмѣнъ казачьихъ земель на енные долженъ быть произведенъ по принципу равноцѣнности обмѣ- ваемыхъ земель, для чего необходимо произвести на мѣстѣ подро- а оцѣночныя работы. Наконецъ, по финансовой сторонѣ настоящаго

дѣла послѣдовали замѣчанія министерства финансовъ и государственнаго контроля: первое изъ этихъ вѣдомствъ настаивало на сокращеніи годныхъ расходовъ по содержанію заповѣдника съ 36,650 р. до 29,960 р., а государственный контролеръ полагалъ, что устройство Кавказскаго заповѣдника могло бы быть отложено до болѣе благопріятнаго времени.

Эти разныя мнѣнія, касающіяся наиболѣе существенныхъ сторонъ задуманнаго мѣропріятія по образованію Кавказскаго заповѣдника, заставили министерство народнаго просвѣщенія войти въ Совѣтъ министровъ съ представленіемъ о разрѣшеніи спорныхъ вопросовъ.

Совѣтъ министровъ, обсудивъ возбужденные вопросы, обратилъ вниманіе на главный въ настоящемъ дѣлѣ вопросъ—о желательности возможности самаго образованія заповѣдника. По мнѣнію Совѣта, этотъ вопросъ, соединенный съ изъятіемъ изъ государственнаго народнаго хозяйства огромной земельной площади свыше 300 тыс. дес., имѣетъ весьма серьезное значеніе и подлежитъ внимательному разсмотрѣнію по соображенію со всею совокупностью связанныхъ съ нимъ экономическихъ, финансовыхъ и даже чисто государственныхъ интересовъ, тѣмъ болѣе, что составъ проектируемаго заповѣдника входятъ и населенныя земли крестьянскими и казачьими поселеніями, а часть будущей территории заповѣдника нѣкогда дарована была Россійскими Императорами въ полную собственность Кубанскаго казачьяго войска. При такомъ положеніи дѣла необходимо признать, что, какъ бы ни была интересна въ научномъ и спортивномъ отношеніяхъ охрана дѣвственной кавказской природы въ первобытныхъ своихъ проявленіяхъ сохранившейся въ отдаленныхъ мѣстностяхъ Кубанской области, тѣмъ не менѣе подобнаго рода заповѣдникъ можетъ быть приведена въ исполненіе лишь послѣ тщательной оцѣнки всѣхъ условій практическаго осуществленія этого мѣропріятія. Съ этой точки зрѣнія необходимо, во-первыхъ, выяснитъ съ полною определенностью, какова должна быть площадь проектируемаго заповѣдника, и представится ли возможнымъ нѣсколько сократить первоначальныя предположенія объ отводѣ подъ заповѣдникъ шести крупнѣйшихъ лѣсныхъ дачъ, составляющихъ въ общей сложности 315 тыс. десятинъ.

Это обширное земельное пространство предполагается оградить не только отъ какой-либо культуры, но, по возможности, даже отъ прохода человѣка. Такимъ образомъ, независимо отъ расходовъ, сопряженныхъ съ устройствомъ и содержаніемъ заповѣдника, наша страна, обладающая уже первокласснымъ казеннымъ звѣринцемъ въ Бѣловѣжской Пущѣ, должна была бы навсегда отказаться, въ видахъ сохраненія зубровъ, отъ производительнаго использованія значительнаго количества земель, покрытыхъ цѣннымъ лѣсомъ, и, по всей вѣроятности, еще болѣе богатыхъ полезными ископаемыми. Равнымъ образомъ, едва-ли можно считать доказанною необходимость столь пространнаго размѣра заповѣдника и столь строгаго огражденія его отъ всякой культуры. Содержимыхъ въ другихъ странахъ, болѣею частью, притомъ частными лицами, звѣринцахъ, подъ таковыя отведены значительно меньшія земельныя площади. Гораздо меньше по своей площади какъ Бѣловѣжская пуща въ Гродненской губерніи (115.114 дес.), такъ и національный Йеллоустонскій паркъ въ Сѣверной Америкѣ (9.264 квадр. кил.). Наконецъ

ый зоопаркъ Ф. Э. Фальцъ-Фейна расположенъ въ его родовомъ Асканіи Нова, Таврической губ., содержащемъ въ себѣ всего ес., при чемъ 3.000 дес. изъ нихъ отведено подь земледѣліе, 9.500 дѣ вынасъ и только 500 дес. занято заповѣдною степью, охраняе-первобытномъ своемъ видѣ для размноженія и акклиматизаціи въ породѣ звѣрей, птицъ, рыбъ и пресмыкающихся. въ виду сказаннаго, необходимо подвергнуть всестороннему кенію и вопросу о допустимости разработки въ предѣлахъ отво-дачъ лѣсныхъ богатствъ и цѣнныхъ ископаемыхъ, въ условіяхъ, ятствующихъ преслѣдуемымъ устройствомъ заповѣдника цѣлямъ. зи съ разрѣшеніемъ вопроса о размѣрѣ площади заповѣдника, Со-ринялъ во вниманіе, что изъ шести, предложенныхъ къ отводу лвказскій заповѣдникъ лѣсныхъ дачъ. лишь три принадлежатъ остальныя же три, составляющія притомъ большую часть отвода) дес. изъ общаго числа 315.000 дес.), являются войсковыми зем-убанскаго казачьяго войска и способы отчужденія, проектируе-миссіей, могутъ нарушить законные интересы земельныхъ соб-иковъ.

Поэтому Совѣтъ министровъ пришелъ къ заключенію, что настоящее о существованію своему весьма сложное, представляется далеко невыяс-нть съ его фактической стороны, не говоря уже о цѣломъ рядѣ свя-съ съ нимъ юридическихъ и экономическихъ вопросовъ, могущихъ ить то или иное разрѣшеніе лишь послѣ подробнаго изученія этого а мѣстѣ. Поэтому, не располагая ниѣ достаточными данными, войти въ ближайшее разсмотрѣніе возбуждаемыхъ обсуждаемымъ авленіемъ вопросовъ, Совѣтъ министровъ находитъ, что для пра-ой разработки предположеній объ учрежденіи кавказскаго заповѣд-министерству народнаго просвѣщенія, по соглашенію съ подлерж-вѣдомствами, надлежитъ: 1) произвести мѣстное обслѣдованіе этого ри посредствѣ чиновъ военнаго министерства и главнаго управленія остройства и земледѣлія, а также представителей отъ Император-Академіи Наукъ; 2) обсудить, затѣмъ, собранныя такимъ путемъ я въ междувѣдомственной комиссіи изъ чиновъ заинтересованныхъ ствѣ, въ томъ числѣ и министерства торговли и промышленности и тавить, на основаніи полученныхъ матеріаловъ и сужденій между-ственной комиссіи, окончательныя по этому дѣлу предположенія редставленія ихъ на уваженіе Совѣта министровъ.

О необходимости охраны Бештаугорской лѣсной дачи и созданія защитнаго подь Эльбрусомъ. Въ одномъ изъ засѣданій Русскаго Бальнеологич-го Общества въ Пятигорскѣ инж.-техн. Э. Э. Карстенсъ сдѣлалъ со-нне „О необходимости примѣненія мѣръ къ охраненію Бештаугор-лѣсной дачи и созданія защитнаго парка подь Эльбрусомъ“*).

Указавъ въ своемъ сообщеніи, какъ на одну изъ характерныхъ нностей западно-европейскихъ курортовъ, на существованіе въ

* Напечатанъ въ „Зап. Русск. Бальн. Общ. въ Пятигорскѣ“, т. № 1, 1912—13.

нихъ обширныхъ и прекрасно устроенныхъ парковъ, играющихъ не только важнаго терапевтическаго фактора курорта, но и заповѣдныя, имѣющихъ цѣлью сохранить въ неприкосновенности болѣе или менѣе обширныя лѣсныя площади. Э. Э. Карстенсъ пишетъ: „У Кавказа минеральныхъ водъ, этой „всероссійской лѣчебницы“, этой „русской свещницы“, имѣется всего только территорія лѣса въ 4000 съ небольшимъ, т. е. такая площадь, которою нерѣдко располагаетъ на Западѣ одинъ только курортъ, а не четыре какъ у насъ. Площадь этой Бештаугорской лѣсной дачи, чрезвычайно живописно расположенной по южному склону горъ Машука, Бештау, Острой, Тупой, Медовой, Желѣзной и Голубой, является очаровательнымъ оазисомъ среди монотонной безлѣсной степи. Счастливое сочетаніе скалистыхъ горъ, покрытыхъ частью густымъ лѣсомъ и вообще разнообразной растительностью, и цвѣтущихъ и обильныхъ по склонамъ ихъ горныхъ луговъ, въ непосредственной близости курортовъ, необходимо заставляеть видѣть въ этомъ восхитительномъ уголкѣ большой естественный паркъ нашихъ четырехъ группъ, ихъ, сказать, легкія и запасныя резервуары воздуха. Распространяться въ значеніи этого лѣса, какъ охранителя многочисленныхъ прѣсныхъ водоемовъ, разбѣянныхъ по склонамъ большинства изъ упомянутыхъ курортовъ, я считаю здѣсь излишнимъ.“

Помимо всего этого, Кавказскія минеральныя воды прежде всего являются курорты будущаго, будущій, если можно такъ выразиться, обширныя курортной территоріи Россіи. Поэтому намъ должна быть дорога каждая пядь уцелевшаго естественнаго парка, создать несравнимыя прелести котораго не зависитъ только счастливая комбинація естественныхъ условій. Всякая бѣда, выходящаяся въ частичномъ уничтоженіи этого природнаго богатства непоправима и отомститъ за себя въ будущемъ“.

На основаніи сказаннаго Э. Э. Карстенсъ предлагаетъ ходатайствовать предъ министерствомъ торговли и промышленности объ объявленіи въ законодательномъ порядкѣ всей Бештаугорской лѣсной дачи въ неприкосновенной и заповѣдной территоріей, съ разрѣшеніемъ лишь веденія въ ней лѣснаго хозяйства специфическаго характера, направленнаго къ конечной цѣли—превратить лѣсную дачу въ обширный паркъ на Кавказскихъ курортахъ.

Кромѣ того, г. Карстенсъ предлагаетъ превратить въ заказникъ такъ называемый Приэльбрусскій районъ, границы котораго докладчикъ предложилъ провести съ сѣвера по кряжу, составленному Кызыл-Ташлы-сыртомъ и Сырхомъ, оттуда къ устью р. Шаукама (впадентъ въ рѣку Малку), вверхъ по этой рѣкѣ и составляющей ее р. Исчату до горы того же имени, далѣе по верховьямъ р. Су-баши къ южному склону горы Ирикъ-чаты-агы, внизъ по рѣкѣ Ирику до р. Баксана, и по послѣдней до устья праваго притока Овеныги, вверхъ по этой рѣкѣ до Бечоскаго перевала, затѣмъ вдоль Терско-Кутайской границы до перевала Чиперъ-Карачай, оттуда по верховьямъ Углу-кама (Куртау) до горы Куртау на западѣ и, наконецъ, черезъ верховья р. Хурау до г. Кызыль-каи.

Мотивы, которыми руководствуется г. Карстенсъ, предлагая къ объявленію въ заказникъ Приэльбрусскій районъ, слѣдующіе: „Еще въ 1900“

ь докладъ „О Нарзанахъ района Кисловодскъ—Эльбрусъ“, мою мысль высказано подобное пожеланіе. Я позволю себѣ возобновить сѣбя сюда отрывокъ изъ него: „Рѣдкое, можетъ быть—единственное въ Европѣ сочетаніе красотъ, или скорѣе чудесъ природы части Приэльбрусья, достойнаго въ будущемъ сдѣлаться въ родѣ Россійскимъ Nationalpark'омъ, вмѣстѣ съ относительною (75—80 верстъ) культурнаго пункта—Кисловодска, сдѣлають мысль появленіе такого желанія. Непосредственная близость колоссальнаго потухшаго вулкана (высочайшей горы въ Европѣ), покрытаго инѣйскими, со слѣдами бывшей его могучей дѣятельности, легкая возможность производить экскурсіи какъ научнаго, такъ и sportiva характера, величественныя ущелья горныхъ рѣкъ, питаемыхъ ледниками, богатство источниковъ, среди которыхъ выдѣляются красивыя Нарзаны,—все это въ совокупности съ наслажденіями, которыми богаты высокогорныя мѣстности, подаетъ надежду, что районъ этотъ въ будущемъ мѣстомъ, которое охотно будетъ посѣщаться любителями природы и туризма. Небезинтересно также мнѣніе, высказанное отцомъ геологіи Кавказа Г. В. Абихомъ *), касающееся этого же района: „Надо полагать, что доступъ въ нагорныя мѣстности Эльбруса Кисловодскъ будетъ имѣть послѣдствіемъ увеличеніе числа посѣтителей замѣчательныхъ Кавказскихъ водъ, а вмѣстѣ съ тѣмъ привлечетъ къ окрестностямъ Эльбруса, и въ другіе пункты сѣвернаго склона Кавказскаго хребта. Эти посѣтители найдутъ здѣсь и здоровый климатъ, и всѣ средства лѣченія, искать которыхъ за-границей было бы дорого: во всякомъ же случаѣ, они встрѣтятъ нагорную природу, богатую ледниками, не только не уступающую Швейцарской своею величественною красотой, но и превосходящую ее, по связи съ вулканическими явлениями, неизвѣстными какъ на Альпахъ, такъ и въ другихъ высокогорныхъ хребтахъ Европы“.

Созданія заповѣднаго участка въ Приэльбрусскомъ районѣ настоятельно требуетъ еще и стремленіе къ сохраненію здѣсь характерныхъ для высокогорныхъ мѣстъ Кавказа—тура или горнаго козла—слѣдуетъ въ настоящее время считать вымирающимъ на Кавказѣ. Еще недавно большія стада туровъ, представленныхъ на Кавказѣ въ четырехъ эндемическихъ видахъ,—въ настоящее время таютъ на глазахъ. Еще въ 70-хъ и 80-хъ годахъ прошлаго столѣтія можно было въ горахъ наблюдать въ большомъ количествѣ это красивое, ловкое и подвижное животное; теперь оно рѣдко попадаетъ въ отдѣльныхъ экземплярахъ. Недалеко то время, когда оно вовсе уже не будетъ. Туземцы охотники, не стѣсняемые никакими соображеніями и законами охоты, безжалостно выбиваютъ его, разбирая ни возраста, ни пола. Мнѣ лично приходилось видѣть убійство самокъ вмѣстѣ съ козлятами. Съ другой стороны, тура постоянно гонимы съ его обычныхъ высокохъ пастбищъ стада домашняго скота, забирающіяся все дальше и выше въ безлюдныя мѣста. И среди

*) Г. В. Абихъ: „О нѣкоторыхъ минерал. водахъ Сѣвернаго Кавказа“.—Протоколъ засѣданія Имп. К. М. О. за 1873/74 г.

пастуховъ чуть ли не каждый является преслѣдователемъ и истребитель этой красоты Кавказа. Я уже не говорю о ветеринарныхъ стражахъ и ихъ пресловутой дѣятельности по истребленію всякой дичи вопіющемъ и безнадежномъ положеніи тура лучше всего повѣствуетъ многочисленныхъ статьяяхъ и трудахъ одинъ изъ лучшихъ знатоковъ фауны Кавказа и его фауны—Н. Диникъ.

Пора спохватиться и предоставить туру пріютъ въ нѣсколькихъ заповѣдныхъ участкахъ, дабы Кавказъ не постигла участь Альпъ, Тибета и Карпатъ, окончательно лишившихся горного козла еще въ прошлые столѣтія. Стоитъ вспомнить судьбу другого характернаго для Кавказа нѣкогда распространеннаго здѣсь крупнаго звѣря—зубра, который въ количествѣ немногихъ экземпляровъ пользуется защитой въ нѣкоторыхъ лѣсахъ по верховьямъ обѣихъ Лабъ (притоковъ Кубани) и ихъ притоковъ, въ районѣ т. н. Великокняжеской охоты въ Кубанской области. Но дни зубра тамъ уже сочтены, слишкомъ поздно взялись за его защиту. Помимо тура найдеть себѣ убѣжище и пріютъ въ заповѣдныхъ участкахъ Приэльбрусскомъ районѣ немало и другого звѣря: серна, медвѣдь, казакскій олень, кабанъ, коза, число которыхъ также уменьшается изъ года въ годъ, не говоря уже о болѣе мелкихъ звѣрькахъ и пернатыхъ. Вообще безнадежно и положеніе въ упомянутомъ районѣ многихъ представителей флоры. Выпасъ скота туземцами производится здѣсь въ огромномъ размѣрѣ. Скотъ въ сильной степени сбиваетъ растенія, вытаптываетъ почву и объѣдаетъ кустарники. Многіе представители флоры, особенно особенности альпійской, не переносятъ повторныхъ поврежденій и обрубиваній и погибаютъ, послѣдствіемъ чего является здѣсь исчезновеніе многихъ характерныхъ формъ, среди которыхъ есть немало рѣдкихъ и эндемичныхъ, и полное измѣненіе альпійской и подальпійской флоры въ данныхъ мѣстахъ. Еще хуже дѣло обстоитъ съ лѣсами. На сѣверѣ (до рѣчки Малки), сѣверо-востокѣ и западѣ нашего района имѣвшіеся здѣсь раньше, въ особенности по склонамъ долинъ, лѣса уничтожены полностью, и только многочисленные пни являются мѣстами безмолвными свидѣтелями прежняго богатства. Имѣется лишь въ настоящее время небольшая и рѣдкая рошица березъ по лѣвому берегу р. Шаукама, которая въ недалекомъ будущемъ будетъ также уничтожена. Пока это единственное мѣсто, снабжающее туромъ пастушьи коши сѣверной части района. Молодой же поросли пастухи истребляютъ, ибо въ самомъ началѣ роста она истребляется скотомъ. Поразительно то, что болѣе чѣмъ небрежное хозяйничанье туземцевъ въ верховьяхъ некоторыхъ рѣкъ бассейна Кубани, въ особенности р. Худеса. Здѣсь складируются глубокихъ балокъ, покрытые когда-то прекраснымъ дѣвственнымъ сосновымъ лѣсомъ, буквально сплошь завалены гниющими бревнами—осколками гигантовъ, срубленныхъ рукою человѣка. Непонятно подобнаго рода хищничество, такъ какъ деревья вовсе не утилизируются, а остаются на мѣстѣ. Уничтоженіе лѣса довершается и здѣсь скотомъ, вытравливающимъ молодые деревца. Поразительно также бездѣйствіе лицъ, которымъ подлежитъ вѣдать этими лѣсами. Характерно, что подобное хищническое истребленіе лѣсовъ наблюдается въ нѣкоторыхъ мѣстахъ Кавказа.

Нѣсколько лучше дѣло обстоитъ въ верховьяхъ р. Баксана, пови-
дѣствуется только вслѣдствіе невыясненной имущественной принадлежности
уѣзда. Но что и здѣсь начнется такое же хозяйничанье, въ этомъ
нетъ сомнѣнія для того, кто знаетъ туземцевъ, этихъ дѣтей,
умывающихся о завтрашнемъ днѣ. И въ отношеніи растительнаго
мира, слѣдовательно, спасать, пока еще не поздно⁴.

Природоохранительная Комиссія Императорскаго Русскаго
Физическаго Общества, которой г. Карстенсъ представилъ вышеназ-
ванный докладъ, обратилась къ Кавказскому отдѣлу Императорскаго
Географическаго Общества съ просьбой обсудить вопросъ о
единности и возможности осуществленія предлагаемыхъ г. Карстен-
съ заповѣдниковъ.

Исполинскій чинарь. Кавказскій Отдѣлъ Императорскаго Рус-
скаго Географическаго Общества получилъ сообщеніе о томъ, что близъ
уختорашень Шушинскаго уѣзда, въ 25 верстахъ отъ г. Шуши, на
б. Меликъ-Шахвазаровыхъ произрастаетъ исполинскій чинарь,
имѣющій 31 арш. въ окружности (при продольномъ діаметрѣ у осно-
ванія въ 9 арш. и поперечномъ—въ 8 арш.). Этому гиганту грозитъ, од-
нако, въ будущемъ гибель, вслѣдствіе образованія въ немъ дула; дуло
имѣетъ форму усѣченнаго конуса высотой въ 4,5 арш., причемъ съ
каждымъ годомъ дуло увеличивается. Распорядительный Комитетъ От-
дѣла призналъ необходимымъ озаботиться охраною этого памятника при-
роды, по предварительномъ выясненіи, какія необходимы мѣры, чтобы
охранить дерево отъ грозящей ему вслѣдствіе образованія дула
гибели (дезинфекція, обнесеніе оградой и пр.), на мѣсто будетъ команди-
ровано лицо, на которое и будетъ возложено принятіе необходимыхъ
мѣръ. Со стороны владѣльцевъ земли препятствій къ принятію мѣръ по
охранѣ чинара не встрѣчается. По мнѣнію специалистовъ (П. З. Вино-
градова-Никитина и др.) гибель этого гиганта, въ случаѣ своевременнаго
принятія мѣръ, можетъ быть предотвращена.

Кавказъ. Турція, Персія.

Эпилепсія на Кавказѣ, въ изложеніи д-ра Э. В. Эриксона (въ статьѣ подъ
заглавіемъ въ „Вопросахъ Психіатріи и Неврологіи“, 1913, 2 и
следующихъ) заслуживаетъ интересное освѣщеніе. Еще армянскіе историки IX—XIII
и греческіе лѣтописцы XI ст. свидѣтельствуютъ о народныхъ пред-
аніяхъ, объясняющихъ эту болѣзнь (пирча, бѣшенныя собаки, бѣсы,
рогати и т. п.).

Главные предрасполагающіе моменты этой болѣзни на Кавказѣ—
гололизмъ, малярія, зобатость и травмы черепа, а также вырожденіе
и отупленіе „въ глухихъ ущельяхъ кретиногенныхъ мѣстностей (Сваденія)
и въ большихъ высотахъ Главнаго Кавказскаго хребта (Хевсурія)“.

Особенно пагубенъ обычай Кавказа, особенно у грузинъ, имере-
тинъ и армянъ, пить вино съ дѣтства до старости ежедневно, и въ об-
щественныхъ мѣстахъ, гдѣ пьютъ вина больше, напр. въ Ка-
тлинѣ; ту же роль играетъ домашняго издѣлія водка въ селеніяхъ под-

альпійской и альпійской зонъ—у сванетовъ и пшавовъ. Падучая явилась бытовымъ бѣдствіемъ въ казачьихъ селеніяхъ Терской и Кубанской областей (поразительно огромное потребленіе вина).

Малярія, истощающая организмъ и ведущая къ эпилепсiи, особенно если ея дѣйствіе усиливается вліяніемъ алкоголизма, поражаетъ эпилептиковъ въ большой массѣ по нижнему теченію Кубани, Куры, Арагуса, Чороха, по побережью Чернаго и Каспійскаго морей.

Интересно также, что на Кавказѣ мѣста распространенія эпилепсии и кретинизма чрезвычайно совпадаютъ съ мѣстами наибольшаго количества эпилептиковъ: въ Сванетіи, Аджаріи, горной Осетіи и въ горныхъ ущельяхъ Дагестана.

Около 10% эпилепсiи у туземцевъ Кавказа „является слѣдствіемъ бывшаго ограниченнаго воспаленія мозговыхъ оболочекъ или подострой чечнаго инкапсулировавшагося кровоизліянія, особенно въ двигательной области большого мозга“. Причина этому—постоянное ношеніе при оружiи, схватки въ духанахъ, паденія со скалъ и т. п. условія жизни и поврежденія черепа.

Дѣло изученія этой болѣзни трудно даже въ Европ. Россіи (ср. Суховъ—Эпилепсія Россіи. Дисс. Москва. 1906), а на Кавказѣ оно осложнено съ непреодолимыми препятствіями. Съ эпилепсiей народъ обращается не къ врачамъ, а къ мулламъ, знахаркамъ, святымъ угодицамъ.

Въ туземной медицинѣ существуютъ три способа хирургическаго лѣченія эпилепсiи: 1) трепанація черепа, 2) линейныя на немъ насѣчки и 3) разрѣзъ на пальцѣ стопы, иногда руки.

Трепанація (пережитокъ средневѣковой арабской медицины) производится „хакимами“ (туземными лѣкарями) ножомъ (б. ч. перочиннымъ). Предварительно трепанируемое мѣсто моется водой, сбивается, и разрѣзъ до кости крестообразно и лоскуты ея оттягиваются нитями. Кровотеченіе останавливается наклей или ватой. Хирургъ медленными и строганіемъ (при помощи ножа) черепной кости доходитъ до внутренней пластинки черепной крышки и пускаетъ свали костные щипцы. Вдавленные косточки тщательно удаляются, твердая мозговая оболочка не вскрывается. Операция производится безъ варкоза, иногда больному даютъ предварительно чарку-другую водки, дѣлають перерывы и занимають больного музыкой или рассказами.

Слѣды насѣчекъ отъ разрѣзовъ наблюдаются у эпилептиковъ-ингузовъ, имеретинъ, гурійцевъ, мингрельцевъ, осетинъ, даже у армянъ.

Это обыкновенно линейныя, параллельныя рубчики, длиною 1—2 савт., передне-задняго направленія (отъ разрѣзовъ бритвой или ножомъ до самой кости)—обыкновенно къ волосистой части лба у начала сходящагося лобнаго шва, на мѣстѣ большого родничка, т. е. тамъ, гдѣ, по народнымъ вѣрованіямъ, локализуется душа, и откуда черезъ разрѣзъ можно освободить злого духа, терзающаго душу и не могущаго выйти. Разрѣзы на пальцѣ ноги или руки чаще производятся у подростковъ. Вѣроятно—это пережитокъ арабской медицины.

Лѣкарствами эпилепсія почти не лѣчится. Въ минуты паденья больного нашоштываютъ и производять затѣмъ мантипуляціи и заклинанія, чтобы отогнать дьявола.

Очень распространены предохранительныя средства—амулеты ины, кораллы, бѣличьи и куны лапки, хвосты и т. п., крестики у антъ, зашитыя молитвы у мусульманъ). Амулеты привозятся иногда (изъ Турціи, Аравіи, Персіи).

Широко примѣняется также внушеніе—чародѣйство разнаго рода, чтенія молитвъ надъ больнымъ (у мусульманъ), паломничество (у шитовъ Восточнаго Закавказья) въ Мешхедъ и Кербалай въ Иранъ или въ Неджедъ, Медину и Мекку въ Аравію. У христіанъ широко практикуется чтеніе молитвъ и паломничество къ своимъ святымъ (особенно св. Георгію цѣлителю).

Въ дни храмовыхъ праздниковъ невропатологъ нашель бы обильный матеріалъ для наблюденія надъ эпилептиками. („Этногр. Обзор.“)

Горючіе газы въ Сочи. Комиссія инженеровъ строителей Черноморско-побережной дороги наблюдала любопытное явленіе на участкѣ Кочетовъ въ г. Сочи. Въ одномъ мѣстѣ этого владѣнія существуетъ довольно значительный выходъ горючихъ газовъ, замѣченный самимъ владѣльцемъ, обратившимъ на него вниманіе строителей дороги. Когда въ мѣстѣ пробивали неглубокое отверстіе деревянной палкой и подносили къ нему огонь, вспыхивало яркое пламя, поднимавшееся на высоту боковой аршина и издававшее запахъ бензина.

Такъ какъ въ этомъ пунктѣ предполагается устройство желѣзнодорожнаго тоннеля, то комиссія рѣшила полнѣе изслѣдовать нѣдра и, въ томъ случаѣ, принять необходимыя мѣры для обезпеченія безопасности при работахъ по сооруженію означеннаго тоннеля. Владѣльцемъ земли, имѣя нѣсколько десятинъ, также глубоко заинтересованномъ этимъ открытіемъ, потому что по теоріи свободный выходъ горючихъ газовъ можетъ служить основаніемъ къ предположенію о близости залеганія нефти и, по слухамъ, г. Костыревъ намѣренъ пригласить специалистовъ геологовъ съ цѣлью полнаго выясненія вопроса о присутствіи нефти и, въ крайнемъ случаѣ, использовать эти газы для отопленія некоторыхъ своихъ помѣщеній.

Нужды Батума. Совѣтъ Батумскаго о-ва Сельскаго Хозяйства уполномочилъ предсѣдателя Общества генераль-майора Б. С. Романовскаго и товарища предсѣдателя проф. А. Н. Краснова быть предсѣдателями О-ва на происходившемъ въ С.-Петербургѣ съѣздѣ „Русская Гора“. Въ полномочіяхъ была изложена программа дѣятельности уполномоченныхъ на съѣздѣ. Между прочимъ, совѣтъ просилъ имѣть въ виду слѣдующіе вопросы: I. Желательность преобразованія сельско-хозяйственнаго склада въ Батумѣ въ центральный складъ для Черноморскаго побережья, Западнаго Закавказья и Средней Азіи по слѣдующимъ основнымъ: а) благоприятное географическое и коммерческое положеніе Батума, какъ постояннаго порта; б) какъ слѣдствіе этого положенія—дешевые фрахты на товары Америки, Англии, Франціи, Италіи и Японіи; в) наличность первоклассной таможни, удобства при очисткѣ пошлинъ; г) Батумъ—транзитный таможенный пунктъ для Закавказья и Средней Азіи; д) наличность организациі склада общества, завязавшаго уже тор-

говья сношенія съ лучшими заграничными и русскими фирмами, производящими необходимые для края товары, орудія, удобренія, лечебныя средства и т. п.; е) Батумъ по своему климатическому состоянію и положенію по отношенію путей сообщенія—болѣе удобный пунктъ сношеній съ субтропическими областями земного шара для вывоза фруктовъ и сѣмянъ. II. Необходимость учрежденія постоянной организации (бюро, сѣзды и т. п.) для сельскихъ хозяевъ побережья по переработкѣ и сбыту продуктовъ. III. Необходимость въ Батумскомъ саду учрежденія опытной субтропической плантаціи и IV. Необходимость дѣла тума соединенія его съ Черноморск. желѣзн. дорогой отъ ст. Супса (прямленіе пути) и сооруженіе, какъ продолженія Черноморской и ближайшаго пути въ Персію и Индію, жел. дороги Батумъ-Артвинъ-К.

Айсоры въ Ванской области. Мало кому извѣстно, что въ турецкой Арменіи существуетъ небольшая полунезависимая айсорская республика, о которой только въ послѣднее время нашлись любознательные изслѣдователи, которые заинтересовались жизнью и бытомъ этого государства въ государствѣ. Въ послѣдней книжкѣ армянскаго журнала „Этнографическое Обозрѣніе“ помѣщена работа редактора этого журнала—Ер. Лалаяна, являющаяся результатомъ его недавней научной экспедиціи въ Васпураканскую область (Ванъ), въ Тур. Арменіи. Работа посвящена васпураканскимъ айсорамъ ихъ правамъ, религіи, быту и социальной организаціи.

Айсоровъ, живущихъ въ Азіатской Турціи, г. Лалаянъ насчитываетъ 863.000 чел., изъ которыхъ въ Ванскомъ вилайетѣ 79.000. За исключеніями, ванскіе айсоры—несторіане. Сосредоточены они, главнымъ образомъ, въ казахъ Джуламерикской (95% населения) Геаварской и Албанской. Говорятъ не на старо-сирійскомъ, а на новомъ айсорскомъ, языкѣ, который принадлежитъ къ семитской группѣ арабскихъ языковъ и очень похожъ на древне-еврейскій. Богослуженіе, однако, происходитъ по древне-сирійски и непонятно народу. Литературы айсоровъ почти не существуетъ. Азбука состоитъ всего изъ 22 буквъ, изъ которыхъ только 4 гласныя, но и эту азбуку мало кто знаетъ; грамотныхъ—1%, а женщинъ, умѣющихъ читать и писать, авторъ даже не нашелъ ни одной, за исключеніемъ сестры маръ-шимона.

Васпураканскіе айсоры дѣлятся на свободныхъ горцевъ и крепостныхъ. Первые почти сохранили свою независимость и национальную организацію. Главою горцевъ, какъ духовнымъ, такъ и политическимъ, является маръ-шимонъ, признающій верховенство турецкаго султана. „Государство“ это дѣлится на кланы, управляемые старшими—меликами, а кланы подраздѣляются на кабилы, каждая изъ которыхъ состоитъ изъ нѣсколькихъ родственныхъ семей. Кабилами заправляютъ старшія или болѣе сильныя семьи.

Во всѣхъ клановъ семь и районъ жительства каждаго клана называется его именемъ. У каждаго клана имѣются общинныя пастбища, виноградники, лѣса и пашни. Послѣднія, впрочемъ, сдѣлались теперь частною собственностью. Мелики выбираются изъ одного опредѣленнаго (въ каждомъ кланѣ) древняго и могущественнаго рода; обыкновенно избирается старшій сынъ, иногда братъ. Утверждаетъ ихъ въ должностяхъ маръ-

На обязанности мелика лежитъ поддержаніе порядка, начальство грядомъ добровольцевъ во время столкновеній его клана съ друли съ курдами, и разборъ гражданскихъ дѣлъ (уголовныя по его у рѣшаетъ маръ-шимонъ). Онъ же собираетъ подати черезъ сель-старшинъ, и передаетъ маръ-шимону, который отсылаетъ ихъ ту-у правительству. Кабилы владѣютъ общей землей и рѣшаютъ ннія свои дѣла на собраніи старѣйшинъ, гдѣ предѣдательствуетъ сабила. Глава подчиняется мелику и имъ же утверждается. Онъ етъ подати и передаетъ ихъ мелику, созываетъ въ случаѣ нужды ольцевъ и разбираетъ мелкія дѣла. Маръ-шимонъ (название это въ дѣ означаетъ святой Симеонъ; такъ называются несторіанскіе пер-енички въ честь ап. Петра-Симеона, проповѣдывавшаго въ Сири-анство) разрѣшаетъ религіозные вопросы, управляетъ церковью, аетъ брачныя дѣла и посвящаетъ епископовъ. Въ качествѣ же по-скаго главы айсоровъ онъ передаетъ турецкому правительству нныя подати, утверждаетъ и смѣщаетъ меликовъ, предводитель-тъ національнымъ ополченіемъ и рѣшаетъ уголовныя дѣла. Постъ шимона замѣщается по избранію; обыкновенно выбираютъ племян-ь. Послѣдніе маръ-шимоны происходятъ изъ рода Шахмировъ-ла, послѣ главы церкви, должность — митрополитъ, замѣститель маръ-ла. Онъ избирается также изъ одного опредѣленнаго рода, племян-послѣ дяди.

Маръ-шимонъ — духовный глава не только ванскихъ, но и всѣхъ те несторіанъ (таковыхъ 135.000), послѣдователей Несторія (осталь-айсоры дѣлятся на маронитовъ — 525.000, иковитовъ — 185.000, сирий-католиковъ — 100.000, православныхъ — 32.000, халдейскихъ католи-— 23.000 и лютеранъ и протестантовъ вообще — 1.000).

Васпураканскіе айсоры занимаются, главнымъ образомъ, садовод-ь, винодѣліемъ, пчеловодствомъ, скотоводствомъ и, отчасти, земле-мъ.

Торговля и промышленность въ Турецкой Арменіи. Въ вышедшей не- въ Парижѣ работѣ Марселя Леара объ армянскомъ во- ѣ (Marcel Léart: „La question arménienne à la lumière des do- ents“) приводятся данныя о положеніи торговли и промышлен- и въ одномъ изъ вилайетовъ — Сивасѣ (Себастія) Турецкой Арменіи, аничномъ съ Россіей. Данныя, приводимыя у Леара, касающіяся только одного изъ шести армянскихъ вилайетовъ, могутъ, однако, общее представленіе и объ остальныхъ пяти вилайетахъ, находя- ся приблизительно въ одинаковыхъ условіяхъ съ Сивасомъ. Импортъ асскаго вилайета равенъ суммѣ въ 2.053.000 турецк. фунт., тогда ь экспортъ не превышаетъ 1.635.000 тур. фунт. Наиболее развита овли въ Сивасскомъ же санджакѣ (уѣздѣ) — импортъ 750.000 тур. и экспортъ 600.000 тур. фунт., наименѣе въ Шапигъ-Гараиссарскомъ портъ 123.000 тур. фунт., экспортъ 35.000). Изъ предметовъ ввоза большую цѣнность представляютъ колоніальныя товары и кожа; ихъ вать на сумму въ 1065 тыс. тур. фунт. въ годъ. На второмъ мѣстѣ ить мануфактура — 850 тыс. тур. ф., а на третьемъ металлы — 138.000

тур. ф. Главнымъ предметомъ вывоза служатъ хлѣбные злаки, такъ и населеніе вилайета занимается, главнымъ образомъ, земледѣліемъ.

Промышленныхъ заведеній въ Сивасскомъ вилайетѣ насчитывается 153 (изъ нихъ 3 ковровыя фабрики принадлежатъ иностранцамъ). Это число входятъ 62 мукомольныя мельницы, изъ которыхъ водныхъ 35. На второмъ мѣстѣ по количеству стоятъ фабрики мѣстныхъ тканей — 48. Экспортомъ почти исключительно хлѣбныхъ злаковъ въ Сивасскомъ вилайетѣ занимаются 150 коммерсантовъ, а импортомъ — 166. Торгово-промышленный классъ Турецкой Арменіи по національностямъ распределяется слѣдующимъ образомъ: армяне, т. е. коренное населеніе Сивасскаго вилайета, составляютъ 39% всего числа жителей; имъ принадлежитъ въ экономической жизни первое мѣсто: изъ 166 импортеровъ — армянъ 141, турокъ только 13, грековъ 12; изъ 150 экспортеровъ — армянъ 127, турокъ 23; изъ 37 капиталистовъ — армянъ 32, турокъ 5; въ числѣ 153 владѣльцевъ промышленныхъ предпріятій входятъ 130 армянъ, 20 турокъ, 3 иностранца, а изъ 3950 ремесленниковъ — армянъ 3050, турокъ 650, грековъ 150, евреевъ 100. Край обладаетъ огромными природными богатствами; для изученія его и установленія съ нимъ связей было всего сдѣлано вѣмцами, которые хорошо поняли и оцѣнили будущее значеніе этой страны.

Джувльфа-тавризская жел. дор. Въ концѣ 1913 года начата была укладка рельсовъ на тавризской желѣзной дорогѣ и испытаніе моста черезъ Араксъ. Этому долгожданному началу предшествовали цѣлые годы торопливо-безконечной дипломатической переписки съ англійской Foreign Office и персидскимъ правительствомъ.

Отъ Джувльфы до Тавриза 127 вер. и желѣзнодорожное полотно почти на всемъ этомъ протяженіи давно построено. Желѣзный трехпутный мостъ черезъ Араксъ выстроенъ лѣтъ шесть—семь назадъ почти къ самому мосту подходятъ пути джувльфинской вѣтви закавказскихъ желѣзныхъ дорогъ. Еще до наступленія зимнихъ холодовъ были уложены рельсы на участкѣ между Джувльфой и переваломъ, господствующимъ надъ Дарадузскимъ ущельемъ. Затѣмъ, въ виду свѣршавшихся въ этой мѣстности зимою снѣжныхъ бурь, работы были прерваны на весну, тѣмъ болѣе, что въ Дарадузскомъ ущельѣ рельсы будутъ проложены не по нынѣ существующему полотну, а по обходному пути длиной около 10 верствъ. Работы возобновятся въ мартѣ и къ началу зимы будущаго года рельсовый путь будетъ, по всей вѣроятности, доведенъ до крупнаго торговаго города Маранда. Далѣе на Ямскомъ перевалѣ, въ виду крутизны подъема, придется опять-таки строить обходный путь, который выйдетъ на нынѣ существующее полотно на полупути между Ямфомъ и Ямомъ. Къ осени 1915 г., послѣ постройки сперва временнаго, а потомъ уже и постояннаго моста черезъ Аджичай, у Тавриза, работа будетъ закончена.

Несомнѣнно, строящаяся желѣзнодорожная линія, представляющая только первый этапъ нашего проникновенія въ соседнюю Персію, будетъ имѣть громадное какъ стратегическое, такъ и торгово-промышленное значеніе. Проведеніе Джувльфа-тавризской дороги кореннымъ образомъ

ить условія торговли Россіи съ Персіей, удешевивъ провозъ товаровъ значительно усиливъ товарообмѣнъ. При энергичномъ образѣ дѣйствій торговой Россіи легко будетъ захватить въ свои руки рынки Персіи задолго до того, какъ туда сумѣютъ проникнуть наши или англо-индійскіе конкуренты. Съ постройкой желѣзнодорожной линіи до Тавриза разовьются, конечно, и подъѣздные пути къ ней. Улегчить проникновеніе русскихъ товаровъ въ отдаленнѣйшіе уголки Азербейджана—этой житницы Персіи.

Южное побережье Каспія. 4-го марта 1914 г. въ Спб. Морскомъ Союзѣ подъ предѣдательствомъ А. П. Семенова-Тянь-Шанскаго, состоялось общее собраніе членовъ Союза, въ которомъ докт. Н. А. Соловкинъ выступилъ, на основаніи своихъ личныхъ наблюденій, сообщеніе на тему: «Южному побережью Каспійскаго моря».

Сдѣлавъ общій географическій обзоръ южнаго побережья Каспія, докладчикъ указалъ, что въ районѣ этого побережья расположены три провинціи сѣверной Персіи: Астрабадская, съ персидской Туркменіей, Мазандранская и Гилянская. На побережьѣ расположено множество деревень и селковъ. Населеніе занимается культурой хлопка, риса, фруктовыхъ деревьевъ, шелководствомъ, скотоводствомъ, птицеводствомъ. Почва и климатъ персидскихъ провинцій весьма благоприятны для земледѣльческой культуры. Однако, культура эта стоитъ невысоко. Поэтому русская пшеница и закавказскій рисъ ввозятся сюда въ большомъ количествѣ и цѣна ихъ здѣсь выше мѣстныхъ продуктовъ. Главными портовыми городами являются Астара, Энзели, Мешедессеръ, Бендеръ-Гязь. Бендеръ-Гязь, находящійся въ Астрабадскомъ заливѣ, является хорошимъ портомъ, созданнымъ самой природой, но заливъ постепенно мелѣетъ, и въ недалекомъ будущемъ этотъ портъ можетъ оказаться отрѣзаннымъ отъ моря низкими барами; поэтому крайне необходимо приступить здѣсь къ землеропательнымъ работамъ. Астрабадскій заливъ изобилуетъ рыбой: въ большомъ количествѣ здѣсь ловится красная рыба, изъ которой добывается очень цѣнная икра. Рыбные промыслы привлекаютъ сюда много рабочихъ и работницъ съ Волги (изъ Саратовской и Астрабадской губерній), которые по окончаніи путины возвращаются на родину. Общее число русскихъ рабочихъ здѣсь достигаетъ 70%, кромѣ того работаетъ много кавказцевъ.

Край имѣетъ огромное экономическое будущее, но настоящее его представляетъ желать многого. Въ виду невозможнаго состоянія путей сообщенія въ Персію, было бы желательно скорѣйшее проведеніе въ сѣверной части желѣзнодорожныхъ линій, связанныхъ съ русскими желѣзными дорогами. Также желательны мѣропріятія по облегченію переселенія русскихъ въ пограничную съ Персіей полосу Закаспійскаго края. Желательно удешевленіе телеграфнаго сообщенія и пониженіе пассажирскаго тарифа на пароходахъ. Но особенно важно детальное изученіе богатствъ края, для чего необходимо снарядить специальную экспедицію.

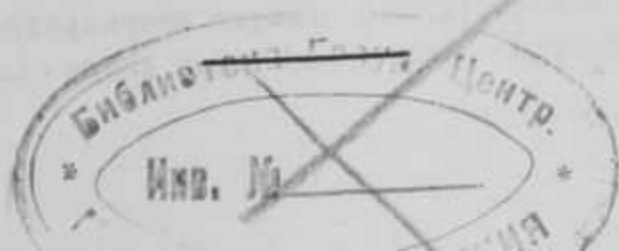

С о д е р ж а н і е.

Стр.

В. Дубянской. Къ геологій Центрального Кавказа. <i>Изъ лѣтнихъ скурсий по Балкаріи и Безинги.</i>	89.
В. Нестеровъ. Къ орнитофаунѣ Батумской области	105.
А. Аранелянъ. Статистика населенія Малой Азіи	118.
А. Сатунинъ. Орнитологическія наблюденія въ степяхъ Восточнаго Кавказа въ 1912 году	128.
Отчетъ о дѣйствіяхъ и состояніи Кавказскаго Отдѣла Императорскаго Русскаго Географическаго Общества за 1913-й годъ	151.
В. Марковъ. В. Θ. Миллеръ (1848—1913). <i>Некрологъ</i> и Списокъ членыхъ трудовъ В. Θ. Миллера, касающихся Кавказа	174.
Библиографія	182—199.
Майоровъ. <i>Бузнецовъ Н. И.</i> : „Въ дебряхъ Дагестана“	182.
Майоровъ. <i>Григорьевъ С. Г.</i> : „Долины окрестностей Кисловодска“	187.
Майоровъ. <i>Захаровъ С. А.</i> : „Почвы Мильской степи и содержаніе въ нихъ легкорастворимыхъ солей“ и <i>Калининъ М. Θ.</i> : „Почвы Мильской степи“	189.
Майоровъ. <i>Калининъ М. Θ.</i> : „О почвахъ Аджаріи“ и <i>Гедевановъ Д. П.</i> : „Почвы Кинтришскаго участка Батумскаго округа и Шавшето-Имерхевскаго и Арданучскаго участковъ Артвинскаго округа“	191.
Майоровъ. <i>Захаровъ С. А.</i> : „О почвенныхъ областяхъ и зонахъ Кавказа“	193.
Г. Ч. <i>Ковалевскій П. И.</i> : „Кавказъ. Томъ I. Народы Кавказа“	195.
Г. Ч. <i>Фарфоровскій С. В.</i> : „Трухмены (туркмены) Ставропольской губерніи“	196.
Г. Ч. <i>Сисоевъ В. М.</i> : „Карачай въ географическомъ, бытовомъ и историческомъ отношеніи“	197.
Г. Ч. <i>Шукинъ И. С.</i> : „Матеріалы для изученія карачаевцевъ“	198.
Хроника и мелкія извѣстія.	200—221.
<i>Некрологи</i> : П. П. Семеновъ-Тянь-Шанскій.—Германъ Вамбери.—Г. Ф. Б. Линчъ.—К. М. Курдовъ.	200.
<i>Конгрессы, музеи, экспедиціи</i> : Предстоящій въ Россіи Международный Географическій Конгрессъ.—Кавказскій Музей въ 1913 г.—Археологическій институтъ на Кавказѣ.—Экспедиція по изученію красной рыбы.—Ихтиологическая экспедиція на Каспійскомъ морѣ.—Признаніе остатковъ труповъ ископаемыхъ животныхъ государственною собственностью.	203.
<i>Охрана природы на Кавказѣ</i> : Кавказскій государственный заповѣдникъ.—О необходимости охраны Бештаугорской дѣсной дачи и созданія защитнаго парка подъ Эльбрусомъ.—Исполянскій чинаръ.	208.



143.

ПРОВЕРКА
1948 г.

ИЗВѢСТІЯ КАВКАЗСКАГО ОТДѢЛА РОССКАГО ГЕОГРАФИЧЕСКАГО ОБЩЕСТВА

ИЗДАВАЕМЫЯ ПОДЪ РЕДАКЦІЕЮ

дѣйствительнаго члена Отдѣла

А. Ф. Ляйстера.

Томъ XXV, № 1-й.

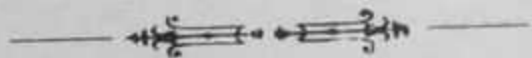

ТИФЛИСЪ.

Географія наслѣдн. К. П. Козловскаго. Головинскій пр., № 12.

1917.





Содержаніе.

	Стр.
Духовской А. И. Изслѣдованіе Казбекскихъ ледниковъ: Суатиси, Мна, Орцвери, Абано, Чачскаго и ледника Кибиша Кистинскаго ущелья въ 1909—1913 годахъ. (Съ 6 чертеж., 2 картами и 16 рисунками).	10
Добрынинъ Б. Ѳ. Сулакскій каньонъ въ Дагестанѣ. (Съ 2 чертеж., 1 картой и 6 рисунками).	49
Морицъ Л. Д. Къ фаунѣ <i>Orhidia</i> Ставропольской губерніи. (Съ 1 рисункомъ).	101
Изъ текущей литературы о Кавказѣ. (Л. С. Бергъ. Рыбы прѣсныхъ водъ Россійской Имперіи).	117
Библиографія.	131—147
Авдѣевъ М.: „Б. Ишханянъ. Народности Кавказа“.	131
Ляйстеръ А.: „Ежегодникъ Русскаго Горнаго Общества. Вып. XIII“.	135
А. Л.: „Аедоницкій В. А. Изъ поѣздки въ Дагестанъ лѣтомъ 1914 года“.	137
А. К.: „Затворницкій А. Изслѣдованіе діабазы съ рѣки Ардона (С. Кавказъ)“.	138
А. К.: „Проф. М. Рикли. Матеріалы по географіи и исторіи флоры Кавказа и Высокой Арменіи. Пер. К. Ганъ“.	139
Г. Ч.: „Гурко В. А. Культура Грузіи и ея отношеніе къ Востоку“.	140
Ляйстеръ А.: „Смирновъ. К. Персы.—Очеркъ религій Персіи“.	141
Хроника и мелкія извѣстія.	148—157
Научное изслѣдованіе Кавказа и прилегающихъ странъ: Диссертация В. В. Дувянскаго „Къ петрографіи Эльбруса“. — Ботанико-географическое изслѣдованіе Сѣверной Персіи.—Изслѣдованіе	

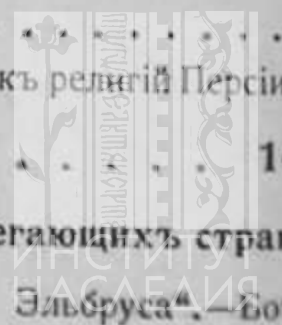

ИЗВѢСТІЯ

1962

КАВКАЗСКАГО ОТДѢЛА
 ИМПЕРАТОРСКАГО

1965 г.

РУССКАГО ГЕОГРАФИЧЕСКАГО ОБЩЕСТВА.

XXV.

1917.

№ 1-й.

Исследование Казбекскихъ ледниковъ: Суатиси, Мна,
 вери, Абано, Чачскаго и ледника Кибиша Кистин-
 скаго ущелья въ 1909—1913 годахъ.

А. И. Духовской.

Предисловіе.

Исследования ледниковъ Казбекской группы начаты
 въ 1909 году, впервые съ Девдоракскаго ледника, у
 раго я затѣмъ ежегодно наблюдалъ лѣтнія и зимнія
 ости движенія по нѣсколькимъ поперечнымъ профи-
 ъ, а также колебанія его оконечности и другія явленія,
 анныя съ періодической смѣной возрожденія и зами-
 я жизни ледника. Въ 1910 году, въ связи съ обваломъ
 ледникъ Абано отъ г. Багни и послѣдовавшими затѣмъ
 выносами, я обратился къ исследованію какъ причинъ
 осовъ, такъ и самаго ледника, произведя, между про-
 ъ, въ этомъ году съемку его оконечности. Въ томъ-же
) году я отмѣтилъ положеніе оконечности ледника Ор-
 и, а въ 1911 году и ледника Чачскаго. Въ этомъ послѣд-
 ъ году я бѣгло ознакомился, кромѣ того, съ ледниками
 тиси.

Во время своихъ восхожденій на вершину Казбека—
 раза въ 1910 году (14 іюля и 9 августа) и третій разъ
 въ 1912 году (24 августа, когда я произвелъ инструменталь-
 съемку вершины для составленія ея плана),—я позна-
 ился съ рельефомъ ледниковой области Казбека, внеся
 торыя исправленія въ изображеніе ея на 1-верстной

картъ и выяснивъ одновременно границы смежныхъ между собой Казбекскихъ ледниковъ. Экскурсія съ Девдорака и Орцвери вокругъ Казбека черезъ западное подножіе конуса, совершенная мною въ 1911 году, дала мнѣ возможность ближе ознакомиться со строеніемъ бассейна Орцвер и южнымъ склономъ конуса Казбека.

Что касается Кистинскаго ущелья и ледника Кибича то съ ними я ознакомился во время нѣсколькихъ экскурсій еще до 1913 года, причемъ въ экскурсію 1912 года (22 июля) я совершилъ переходъ черезъ переваль Кибича (1670 саж.) спустившись въ Хевсурское селеніе Джута, а оттуда на Казбекъ.

Въ 1913 году, въ связи съ порученіемъ Императорскаго Русскаго Географическаго Общества, Совѣтомъ Владикавказскаго Отдѣленія Русскаго Горнаго Общества, членомъ коего я состою, мнѣ было предложено расширить районъ моихъ изслѣдованій, охвативъ ими, главнымъ образомъ производствомъ инструментальныхъ съемокъ оконечностей ледниковъ, по возможности всѣ ледники Казбекской группы а также ледникъ Кибича Кистинскаго ущелья. Но, кроме упомянутыхъ уже выше ледниковъ — Абано, Орцвери, Чакскаго и Кибича, мнѣ удалось произвести инструментальныя съемки только еще на ледникахъ Суатиси и Мисиджа. Недостатокъ времени и средствъ не позволилъ мнѣ охватить работами 1913 года столь важные ледники Казбекской группы, какъ Джимаранскій и Майлійскій.

Для инструментальной съемки я имѣлъ въ своемъ распоряженіи пантометръ съ дальномѣромъ, качества достаточно удовлетворительнаго.

Въ настоящей работѣ я представляю результаты моихъ изслѣдованій перечисленныхъ выше шести ледниковъ съ планами ихъ оконечностей въ масштабѣ 100 саж. въ 1 дюймъ (чер. 1—6), зафиксированныхъ инструментальной съемкой съ приложеніемъ карты ледниковой области Казбекскаго массива, въ масштабѣ 1:78636¹⁾, съ поправками и дополненіями.

¹⁾ Въ отношеніи масштаба карта эта представляетъ копію карты приложенной къ Ежегоднику Русск. Горн. Общ. за 1908 годъ, въ которой она является въ свою очередь фотографическою копіей карты 1-верст. съемокъ, причемъ при точномъ сравненіи масштабъ определенъ мной въ 1:78636.

въ ней, которыя я могъ внести на основаніи данныхъ стныхъ съемокъ Терской областной чертежной и собственныхъ изслѣдованій, и картой Кистинскаго ущелья въ табѣ 2 версты въ 1 дюймѣ.

Что касается Девдоракскаго ледника, то результаты изслѣдованій его до 1913 года изложены были въ сообщеніи „Наблюденія за Девдоракскимъ ледникомъ 1909—1912 г.г. въ связи съ данными о немъ съ 60-хъ вѣковъ XIX столѣтія“, прочитанномъ на XIII Съѣздѣ Естествоиспытателей и Врачей въ Тифлисѣ въ 1913 году и напечатанномъ первоначально въ „Извѣстіяхъ Кавказскаго Императорскаго Русскаго Географическаго Общества“ (т. XXIII, вып. 1, стр. 1—21, 1915) и затѣмъ въ томѣ Трудовъ XIII Съѣзда Русск. Естествоисп. и Врачей въ Тифлисѣ“ (Тифл. 1916, стр. 371—388). Лѣтнія же и частью зимнія наблюденія его въ 1913 году, въ связи съ результатами предыдущихъ изслѣдованій, составятъ предметъ дальнейшей работы.

Вліяніе геологическаго строенія массива Казбека на развитіе его оледенѣнія.

По своей высотѣ (2363,7 саж., 5043 м., 16546 фут.) Казбекъ является высшимъ пунктомъ обширнаго горнаго массива, получившаго отъ него и свое названіе. Этимъ обусловленнымъ положеніемъ Казбекъ обязанъ вулканическому происхожденію своего конуса, возвышающагося надъ другими выдающимися пунктами массива. При этомъ на Казбекѣ высокое обнаженіе основныхъ палеозойскихъ сланцевъ, проникнутыхъ жилами зеленокаменныхъ породъ и порфиритовъ. Сѣверо-восточный вулканическій конусъ Казбека, находится на сѣверной его сторонѣ, въ районѣ г. Второй Волгишки (1861 с., 4008 м., по 1-верст. картѣ). Съ другихъ же сторонъ конуса Казбека остатковъ сланцевыхъ обнаженій не сохранилось на столь значительной высотѣ, какъ Вторая Волгишка. Такъ, съ востока, подъ лавовой вершиной г. Багни (1904 м., 4063 м.) обнажаются сначала діабазовыя туфы и брекчии, а только на высотѣ около 3500 м. (1640 с.) выступаютъ сланцы. То же и на югѣ, гдѣ подъ г. Орцвери (1861 с., 373 м.), сложенной изъ лавъ, сланцы обнажаются не выше 3000 метровъ (1686 с.).

Что касается области къ западу отъ конуса, то, судя по лавовымъ обнаженіямъ съ юга подъ пунктомъ 2114 (4511 м.), а также подъ г. Майли-Хохъ (2156 с., 4601 м.), основныя породы и здѣсь скрыты не менѣе глубоко¹⁾.

Въ своемъ сочетаніи высоты, окружающія современныя конусъ Казбека: Вторая Волгишка, скала „Пронеси Господи“ (1927 с., 4112 м.), пунктъ 2114 с., г. Орцвери и лавовыя гребни, соединяющіе ихъ, являются очевидно остатками древняго, наиболѣе обширнаго кратера Казбека, восточная часть котораго разрушена работой ледниковъ Орцвери, Абано и Девдоракскаго.

Какъ продуктъ вулканической дѣятельности позднѣйшей эпохи, современный конусъ Казбека, превосходящій своей высотой сосѣднія вершины, имѣетъ въ сущности второстепенное значеніе въ геологической исторіи массива. Несравненно болѣе важное значеніе принадлежитъ Гимарай-Хоху, который слагается основными палеозойскими и кристаллическими (діоритовыми) породами, и въ силу центральнаго своего положенія въ массивѣ служить орографическимъ для него узломъ, причемъ своей высотой (2288 с., 4778 м.) онъ значительно превосходитъ высоту основанія конуса Казбека, достигающую только 4008 м. (г. 2-я Волгишка).

¹⁾ Тотъ фактъ, что новѣйшія лавы (андезиты) заходятъ такъ далеко на западъ отъ кратера Казбека именно по линіи хребта, слагающаго его гребень, становится понятнымъ, если обратиться къ новѣйшимъ взглядамъ на вопросы вулканизма, высказываемымъ проф. Ф. Ю. Левинсонъ-Лессингомъ въ его работѣ: „Вулканы и лавы Центрального Кавказа“ (Извѣстія Сиб. Политехническ. Инстит. Импер. Петра Великаго, 1913 г., т. XX). Опредѣляя вулканическія явленія въ высокогорныхъ областяхъ, какъ слѣдствіе дислокаціонныхъ усилій, возникающихъ при складкообразованіи, проф. Левинсонъ-Лессингъ считаетъ наиболѣе важнымъ и широко распространеннымъ участіе въ центральномъ Кавказѣ экстрезивныхъ массивовъ, образовавшихся при формированіи складокъ, вслѣдствіе устремленія лавы, находящейся подъ давленіемъ опускающихся участковъ, въ области поднятія, т. е. къ крыльямъ и сводамъ антиклиналей, которыя въ частяхъ, обладающихъ наименьшимъ сопротивленіемъ, главное въ сводахъ, прорываются, давая выходъ лавѣ чрезъ трещины и разрывы. Такое именно происхожденіе можетъ быть приписано лавовымъ массамъ, слагающимъ Майли-Хохъ и гребень хребта нѣсколько далѣе къ западу.

Если выдѣлить Казбекскій массивъ, какъ самостоятельное, въ его границахъ отъ Фіагъ-Дона съ запада и предѣлъ Колотскій переваль (1919 с., 3241 мет.) и рьяльскаго ущелья съ востока, то въ строеніи данной группы обращаетъ вниманіе одна, чрезвычайно характерная особенность. Именно, мы здѣсь имѣемъ двѣ горцѣпи, изъ коихъ южная идетъ черезъ Царіуть-Хохъ с., 4062 м.), Цити-Хохъ (1831 с., 3907 м.), Суатиси- (2096 с., 4473 м.), Гимарай-Хохъ (2239 с., 4778 м.), 1-Хохъ (2156 с., 4601 м.), Казбекъ (2363,7 с., 5043 м.) и Кортъ (1593 с., 3399 м.), а сѣверная—черезъ Сырхундъ (1948 с., 4156 м.), Донченты-Хохъ (1917 с., 4091 м.), ланъ-Хохъ (2016 с., 4292 м.), Шау-Хохъ (2178 с., 4648 м.), урхунъ (1623 с., 3464 м.), Чачь-Хохъ (1879 с., 4010 м.) и Джаны (1860 с., 3969 м.). Эти цѣпи, расположенныя въ южной части массива, при разстояніи не далѣе 3—4 версты между ихъ гребнями, соединяются тремя перемычками (между Царіуть-Хохъ и Донченты-Хохъ, Гимарай-Хохъ и 1-Хохъ и пунктомъ 2114 с. и Чачь-Хохъ), которыя составляютъ двѣ обособленныя котловины, занятыя самыми обширными въ Казбекской группѣ ледниками Джимаранъ и Майлійскимъ, имѣющими выходъ къ сѣверу, т. е. называющимися сѣверную цѣпь¹⁾.

¹⁾ Совершенно аналогичныя черты съ только что указанными мы находимъ въ строеніи и другихъ горныхъ группъ Главнаго хребта: Адай-Хоха и Карагома и группы Дыхтау-Шхара. Эта аналогія, замеченная мимоходомъ впервые еще В. Г. Михайловскимъ („Горныя группы и ледники Центрального Кавказа“, 1894 г., стр. 146), говоритъ, конечно, о общности причинъ, обусловившихъ возникновеніе этихъ особенностей въ орографическомъ строеніи хребта. Можно предположить, что главнымъ факторомъ, создавшимъ эти черты, была вынашивавшаяся работа ледниковъ, которые, на широкомъ эллипсоидномъ или куполообразномъ и пологомъ сводѣ антиклинали Главнаго хребта, какую имѣетъ, по мнѣнію проф. Левинсонъ-Лессинга („Черезъ Главный Кавказскій хребетъ“, подъ редакціей проф. Иностранцева, стр. 238—70), получили преимущественно антиклинальныхъ складокъ Кавказскаго хребта, получили особенно благоприятныя условія для своего развитія и дѣятельности. Результатъ, благодаря облегченію разрушенія свода антиклинали, состоявшееся въ сдвиганіи ея на крыльяхъ, выработали продольныя котловины, наблюдаемыя нами въ настоящее время въ различной стадіи ихъ разработки и пониженія. Напримѣръ, котловина между хребтомъ Бохо-Дигоро-Балкарскимъ по Ендржеевскому) и водораздѣльнымъ Глав-

Такимъ образомъ, наиболѣе высокая часть массива, вмѣстѣ съ тѣмъ и наиболѣе обширные ледники сосредоточены около Гимарай-Хоха. Кромѣ наличности двухъ прилегающихъ къ нему котловинъ — Джимаранской и Майлійской — это обусловлено также тѣмъ обстоятельствомъ, что отъ Гимарай-Хоха идетъ на сѣверъ къ Шау-Хохъ средняя по положенію въ массивѣ и наиболѣе высокая перемычка протягивающаяся на нѣсколько верстъ къ югу отъ Гимарай-Хоха и къ сѣверу отъ Шау-Хоха. Эта скалистая перемычка или, вѣрнѣе, поперечная цѣпь Суатиси, какъ она названа мною на картѣ, сложенная въ значительной части кристаллическими породами (мощными жилами діорита), на южномъ склонѣ создала своимъ присутствіемъ благоприятныя орографическія условія для развитія ледниковъ группы Суатиси и служить, между прочимъ, западнымъ предѣломъ распространенія казбекскихъ лавъ, какъ это подтверждается проф. Ф. Ю. Левинсонъ-Лессингомъ¹⁾ относительно области Джимаранскаго ледника и обнаружено авторомъ въ области ледниковъ Суатиси. Въ послѣдней таковымъ предѣломъ собственно служить скалистый отрогъ Дагъ, идущий

нымъ или, такъ называемая, долина Хервеса (верховья Уруха) съ одной стороны и долина Штулу за переваломъ Штулувецкѣ (3348 м.) — съ другой, представляютъ послѣднюю стадію выработки котловинъ, находящихся теперь исключительно во власти водной эрозіи, такъ какъ, благодаря значительному пониженію, они лишены ледниковъ. Котловины же (фирновые бассейны) ледниковъ Безинги, Дыхсу, Карагома, Цейскаго Джимаранскаго и Майлійскаго находятся еще въ стадіи ледниковой эрозіи, причемъ котловины ледниковъ Цейскаго и Майлійскаго значительно болѣе углублены, особенно послѣдняя, чѣмъ всѣ остальные.

При этомъ повторяемость прорывовъ ледниками сѣверной или обусловливалась тѣмъ обстоятельствомъ, что направленіе горообразующей силы Кавказскаго хребта, шедшее съ юго-запада, создавало, какъ это доказывается экспериментально проф. Левинсонъ-Лессингомъ (тамъ же, стр. 240), съ подлежащей стороны и наиболѣе возвышенныя части складокъ, вслѣдствіе чего работѣ денудаціи были предоставлены склоны чаще всего къ сѣверу, т. е. въ сторону болѣе низкаго подиума, чѣмъ къ югѣ, причемъ она облегчалась образованіемъ на наружной части складокъ поперечныхъ трещинъ-діаклазовъ. Въ связи съ этими обстоятельствами долженъ, очевидно, разбираться и вопросъ о происхожденіи поперечныхъ долинъ Терека и Ардона.

¹⁾ Ф. Левинсонъ-Лессингъ. Геологическія изслѣдованія въ массивѣ и отрогахъ Казбека. 1899 г., стр. 73.

Джимарай-Хоха на югъ и раздѣляющій ледники Дагъ-иси и Двужычный Суатиси.

Что касается вліянія вулканической дѣятельности Казбека, то она отчетливо обнаруживается съ восточной и южной сторонъ, куда происходили наиболѣе мощныя изверженія его лавъ, о чемъ свидѣлствуютъ остатки ихъ полей. Кромѣ воздѣйствія на орографическое строеніе массива съ этихъ сторонъ, сказывающагося въ общемъ повывѣшеніи южныхъ и юго-восточныхъ его отроговъ, а также въ пыльномъ перемѣщеніи ущелья Терека между Гвилетана и Казбекомъ къ востоку и выработкѣ новаго дна ущелья¹⁾, вулканическая дѣятельность Казбека обусловила также съ тѣмъ и значительное увеличеніе его ледниковой массы.

Въ самомъ дѣлѣ, не говоря о ледникахъ Орцвери, но и Девдоракскомъ, которые развиваются въ сердцѣ южного кратера Казбека, даже ледники Двужычный Суатиси и Денкара расположены своими бассейнами (подпоясанными цѣпью) на мощныхъ лавовыхъ потокахъ или горахъ, заполнившихъ очевидно углубленія въ основаніи сланцахъ и, такимъ образомъ, создавшихъ высокоположенные цирки, занятые теперь этими ледниками. Судя по остаткамъ лавъ на отрогахъ къ Трусовскому ущелью, они заполняли нѣкогда очевидно всю округность, но ледниковая эрозія, дѣйствующая значительно быстрѣе ледниковой выпахиванія, размыла и снесла ихъ.

Если представить эти покровы совершенно отсутствующими, то картина орографическаго строенія этой части массива, а вмѣстѣ съ тѣмъ и условія для развитія ледниковъ были бы совсѣмъ иныя. Такимъ образомъ, современная, сравнительно обширная, площадь оледенѣнія Казбекскаго массива обязана вулканической его дѣятельности, и въ эпоху ей предшествующую, исключая, конечно, эпохи ледниковой, ледники массива были гораздо меньше, представляясь, главнымъ образомъ, Джимаранскимъ и Майли-скимъ ледниками.

¹⁾ А. Л. Рейнгардъ. Матеріалы къ изученію ледниковаго періода северномъ склонѣ средняго Кавказа. 1912. Стр. 101.

II. Ледники собственно Казбека и его картографія.

Если отграничить ледниковую область собственно Казбека, то въ нее войдутъ ледники Двуязычный Суатиси, Миденкара, Орцвери, Абано, Девдоракскій, Чачскій и Майлійскій. Послѣдній принадлежитъ частью и Гимарай-Хоху, и главное свое питаніе онъ получаетъ съ области, расположенной между Майли-Хохъ и скалой „Пронеси Господи“ на сѣверномъ склонѣ, т. е., слѣдовательно, со склоновъ древняго кратера Казбека, откуда направляется и его главный потокъ. Въ области же между Гимарай-Хохъ и Шау-Хохъ, т. е. на восточныхъ склонахъ поперечной цѣпи Суатиси, питаніе, показанное на верстовой картѣ, въ дѣйствительности совершенно отсутствуетъ, кромѣ одного висячаго ледника съ Гимарай-Хоха: крутые склоны этой цѣпи не держатъ сколько-нибудь значительныхъ массъ снѣга. Вслѣдствіе этого, находящійся у подножія этихъ склоновъ ледникъ Колка, притокъ Майлійскаго, являвшійся въ древнюю эпоху главнымъ потокомъ и питающійся въ настоящее время нѣсколькими висячими ледниками съ сѣверныхъ склоновъ Главнаго хребта, имѣетъ значительно меньшую площадь, чѣмъ можно измѣрить по 1-верстной картѣ, что уменьшаетъ, такимъ образомъ, и общую площадь Майлійскаго ледника.

Одноверстные карты ледниковой области Казбека заключаютъ въ себѣ, благодаря невѣрному, иногда неясному изображенію высогорнаго рельефа, нѣсколько очень важныхъ уклоненій отъ дѣйствительнаго ея характера, повлечшихъ къ недоразумѣніямъ въ научныхъ представленіяхъ ледниковой области Казбека. Именно, въ литературѣ создано представленіе, что ледники Казбека, какъ и Эльбруса, представляютъ одно, трудно-раздѣлимое, цѣлое¹⁾. При взглядѣ на карту, трудно, дѣйствительно, уяснить границы смежныхъ между собою ледниковъ, какъ Майлійскаго съ Чачскимъ, Чачскаго съ Девдоракскимъ и Девдоракскаго съ Абано, потому что область, окружающая конусъ Казбека, представлена совершенно нерасчлененной. Напримѣръ, на

¹⁾ „Физическая геологія“ проф. Мушкетова и Богдановича, т. 2 стр. 674.

ѣ отсутствуетъ вначалѣ скалистый гребень отъ Волгошки до пункта 1917 саж. на 1-верстной картѣ, вѣтнаго альпинистамъ подъ названіемъ скалы „Пронеси юди“, а дальше до пункта 2114 саж.—свѣжный гребень, сѣвляющій бассейнъ Девдоракскаго отъ Чачекаго и Майкаго ледниковъ, вслѣдствіе чего область послѣдняго сдвигается къ сѣверо-западу, тогда какъ, судя по картѣ, питается отъ самой вершины Казбека. Это, такимъ образомъ, еще болѣе уменьшаетъ его площадь. Наиболѣе значительная ошибка на картѣ касается Девдоракскаго ледника: именно въ области его потока показанъ притокъ, спащій со склоновъ Бартъ-Корта (отъ Ермоловской хижины, гдѣ находится осыпь Шалаль, площадью до $\frac{1}{2}$ кв. км), въ дѣйствительности совершенно отсутствующій. Ошибка тѣмъ болѣе досадна, что касается наиболѣе вѣтнаго и наиболѣе изслѣдованнаго на Кавказѣ ледника. До сихъ поръ во всѣхъ изданіяхъ пятиверстныхъ картъ, составляемыхъ по верстовымъ, этотъ ошибочный притокъ продолжаетъ фигурировать въ изображеніи Девдоракскаго ледника, равно какъ имѣется онъ и на картѣ РЦБАХЕРА.

Нѣкоторыя другія неясности и ошибки на картѣ, касающіяся другихъ ледниковъ Казбека, будутъ отмѣчены при описаніи этихъ ледниковъ.

III. Группа ледниковъ Суатиси.

Въ 13 верстахъ отъ ст. Коби Военно-Грузинской долины, къ Трусовскому ущелью (съ р. Терекъ) присоединяющійся съ сѣвера ущелье Суатиси съ р. Суатиси-донъ и группой ледниковъ того-же имени въ своихъ верховьяхъ, въ $7\frac{1}{2}$ верстахъ отъ устья. Всего, такимъ образомъ, отъ ст. Коби до ледниковъ Суатиси около 20 верствъ.

Ущелье Суатиси сложено вначалѣ юрскими известково-кремнистыми сланцеватыми породами¹⁾, которыя въ 2-хъ верстахъ отъ устья, вблизи сел. Суатиси, одного изъ высочайшихъ селеній на Кавказѣ (1081 саж., 2317 м.), сменяются древними (палеозойскими) сланцами, образующими

¹⁾ Левинсонъ-Лессингъ. Вулканы и лавы Центрального Кавказа. Геологическую карту.

интенсивную складчатость, особенно вблизи района ледниковъ. Въ нѣкоторыхъ мѣстахъ сланцевые склоны ущелья сохраняютъ формы трога. Паденіе ущелья весьма спокойно и пологое: высота устья около 1054 с., а наиболѣе низкая лежащаго ледника Двужычнаго Суатиси 1250 саж., т. е. около 26 саж. на версту. Поэтому, какъ и большая часть Трусовскаго ущелья, ледники Суатиси весьма доступны. До сел. Абано (12 вер.) по Трусовскому ущелью можно ѣхать на линейкѣ, отсюда до сел. Суатиси — арбой, а дальше — верхомъ до самыхъ ледниковъ. Виды послѣднихъ, вмѣстѣ съ разграничивающими ихъ скалистыми гребнями, поразительно красивы (рис. 1). Но, несмотря на красоту и доступность, ледники посѣщаются весьма рѣдко, по причинѣ малознаваемости.

Ледниковъ Суатиси три. Какъ уже упомянуто выше, они развиваются въ юго-восточномъ углу, образуемомъ поперечной цѣпью Суатиси съ главной цѣпью у подножія Гимарай-хоха. Самый восточный и наибольшій изъ нихъ расположенъ, какъ уже сказано выше, на лавовыхъ породахъ, отграничиваясь, съ востока, отъ сосѣдняго ледника Мна снѣжнымъ гребнемъ, идущимъ на юго-юго-западъ отъ пункта 2031 с. (4334 м.) въ главной цѣпи и, ниже, в области свободной отъ снѣга, называемымъ хр. Дзекетрахъ (см. карту); съ сѣвера — главной цѣпью отъ упомянутаго пункта 2031 с. до вершины Гимарай-хохъ и съ запада — скалистымъ отрогомъ Дагъ, идущимъ на югъ отъ Гимарай-хоха. Ледникъ, расположенный въ указанныхъ границахъ, оканчивается двумя языками, огибающими обрывистую съ юга г. Волхъ-дзараль-хохъ (1490 с., 3179 м.) которая представляетъ собой оконечность подстилающаго ледникъ лавоваго покрова, почему ледникъ и названъ мною (см. карту) Двужычнымъ Суатиси; у В. Г. Михайловскаго онъ называется Двурогій Суатиси, а у Мерцбахера — Восточныи Суатиси (Ostl. Suatisi Gl.)¹⁾.

¹⁾ Авторомъ дано названіе для этого ледника „двужычный Суатиси“, мало отличающееся отъ „Двурогій Суатиси“ у Михайловскаго по той причинѣ, что мѣстное населеніе и проводники Кавказской группы употребляютъ въ своихъ опредѣленіяхъ только такія выраженія, какъ „ледникъ съ двумя языками“ или „двужычный ледникъ“, сравненія „двурогій“ они не употребляютъ.

Слѣдующій къ западу за отрогомъ Дагъ ледникъ, на-
 ный у Михайловскаго просто Суатиси, а на картѣ Мерц-
 ера Западный Суатиси (Westl. Suatisi Gl.), заслуживаетъ
 е опредѣленнаго названія Дагъ-Суатиси, въ зависимости
 окаймляющаго его отрога Дагъ, какъ этотъ послѣдній
 именуется мѣстными жителями¹⁾. Ледникъ этотъ спускает-
 ся прямо съ вершины Гимараѣ-Хоха широкимъ потокомъ,
 принимающимъ съ отрога Сырхъ („Красный“), окаймля-
 ющаго его съ запада, небольшой височій притокъ. Ширина
 течности Дагъ-Суатиси около 140 саж.

Третій ледникъ группы Суатиси находится западнѣе
 упомятаго уже отрога Сырхъ, у подножія г. Суатиси-
 ѣ, откуда онъ спускается къ юго-востоку. У Михайлов-
 скаго этотъ ледникъ названъ Западный Суатиси, а у Мерц-
 ера, совершенно неосновательно, Южный Гимара (Südl.
 Gimgara-Gl.). Полагаю, что въ зависимости отъ отрога Сырхъ,
 окаймляющаго его съ востока, правильнѣе будетъ назвать
 его ледникъ Сырхъ-Суатиси.

Всѣ три потока характеризуются сравнительно незна-
 чительнымъ развитіемъ моренныхъ накопленій на своей
 поверхности, что надо объяснить значительной твердостью
 породъ окаймляющихъ ихъ скалистыхъ отроговъ Дагъ,
 Сырхъ и Цѣпи Суатиси, сложенныхъ кварцитами и діорит-
 ами, причемъ въ послѣднемъ, по изслѣдованіямъ Д. Бѣ-
 лянкина²⁾ въ 1912 году, встрѣчаются тонкія жилы бѣлаго
 гранита. На поверхности правой оконечности Двухъязычнаго
 Суатиси замѣтна небольшая срединная морена (рис. 2),
 постепенно скрывающаяся, по мѣрѣ перехода выше въ
 часть фирноваго бассейна; очевидно, она является резуль-
 томъ присутствія какой-нибудь скалы, неглубоко скры-
 той въ фирновомъ бассейнѣ.

Какъ и всѣ ледники Казбекской группы, ледники Суа-
 тиси находятся въ періодѣ сильнаго убыванія, въ чемъ не-

¹⁾ Слѣдуетъ замѣтить, что мѣстное населеніе даетъ названія только
 главнымъ выдающимся скаламъ, отрогамъ, ущельямъ, которыми и слѣ-
 дуетъ пользоваться при установленіи номенклатуры отдѣльныхъ ледни-
 ковъ, т. к. послѣдніе носятъ у мѣстныхъ жителей одно общее названіе
 („ити“ (ледникъ)).

²⁾ Д. Бѣлякинъ. Къ изученію новѣйшихъ изверженныхъ горныхъ
 породъ Казбека и его окрестностей.—Изв. Импер. Геогр. Инст. Импер.
 Вѣстн. Вел., 1914, т. XXI.

трудно убѣдиться по характеру моренныхъ накопленій близъ оконечностей, хотя точныхъ цифръ убыванія ихъ нѣтъ, тѣхъ-либо наблюденій до 1913 года не было опубликовано. Сравнивая положеніе правой оконечности Двужычнаго Суатиси относительно вертикальнаго южнаго обрыва г. Волхъ-дзараль-хохъ, какое я наблюдалъ при первомъ своемъ посѣщеніи этой группы ледниковъ въ 1911 году, съ положеніемъ ея въ 1913 году, можно было опредѣлить приблизительно величину отступанія за это время въ 15—18 сажень.

Кромѣ того, по надписи краской на небольшомъ камнѣ, зафиксированномъ моею съемкой близъ оконечности ледника Дагъ-Суатиси: „М. П. П. (г. Преображенская) 2 авг. 1912 г. 8 с. 1 ф.“, въ которой послѣднія цифры говорятъ, вѣроятно, о разстояніи этого камня до оконечности ледника, каковое разстояніе въ моментъ съемки (5-го сентября 1913 года) было 20 саж., можно судить, что отступаніе ледника Дагъ-Суатиси за одинъ годъ достигло почти 12 сажень.

Сравнивая настоящее положеніе обѣихъ оконечностей Двужычнаго Суатиси съ тѣмъ, какое онѣ имѣютъ на верстовой картѣ (съемки 1882 г.) относительно скалы Волхъ-дзараль-хохъ, можно опредѣлить приблизительно, что отступаніе съ того времени правой оконечности достигло 15 саж., лѣвой—не менѣе 250 саж.; тогда какъ, судя по картѣ одновременное отступаніе ледника Дагъ-Суатиси не превысило по видимому 30—50 саж.

Наиболѣе рѣзкія колебанія испытываетъ очевидно правая оконечность Двужычнаго Суатиси, имѣющая въ то же время, вѣроятно, и наиболѣе быстрое движеніе. Въ 1911 году, почти свободная отъ моренъ, съ вертикальнымъ обрывомъ ската чистаго льда при толщинѣ его не менѣе 15 саж. она представляла очень красивое зрѣлище, между прочимъ наглядно демонстрируя изгибомъ книзу нижнихъ слоевъ (полосчатости) ледника болѣе ускоренное движеніе верхнихъ его слоевъ сравнительно съ нижними.

Абсолютную высоту правой оконечности Двужычнаго Суатиси я отмѣтилъ, на составленномъ мною планѣ (чер. 1) въ 1250 саж., принимая за основаніе отмѣтку у этой оконечности въ 1230 саж. на 1-верстной картѣ и повышеніе ея, вслѣд-

отступанія, какъ определено выше, приблизительно на саж., на каковомъ протяженіи паденіе долины имѣеть, видно изъ профиля по D—E—O (см. чер. 1), около 20. Цифры высотъ другихъ ледниковъ Суатиси—1323 с., ледника Дагъ-Суатиси—1288 с. и ледника Сырхъ-Суатиси—

с. У Подозерскаго ¹⁾ ледникъ Сырхъ-Суатиси фигурируетъ, судя по описанію, подъ № 229; на пятиверстной же картѣ, приложенной къ его труду, стоитъ по ошибкѣ № 230, который относится очевидно къ леднику Дагъ-Суатиси, erroneously опять ошибочно на картѣ № 231, относящемуся по своей очереди къ Двухъязычному Суатиси. Крупныхъ подробностей въ изображеніи на 1-верстной картѣ рельефа части ледниковъ Суатиси не замѣчается. Неясна только постановка оконечности Сырхъ-Суатиси.

Размѣры и площадь ледниковъ (по Подозерскому):

Двухъязычнаго Суатиси	— длина 5 в.,	площ. 9,52 кв. вер.
Дагъ-Суатиси	„ 4 в. 200 с.,	2,94 „ „
Сырхъ-Суатиси	„ 3 в.,	2,65 „ „

Общая площадь 15,11 кв. вер.

Между ледниками Сырхъ-Суатиси и Дагъ-Суатиси и в той оконечности Двухъязычнаго Суатиси вытягиваются отливо выраженные боковыя морены, служившія нѣкогда ледниками срединными, въ годы болѣе низкаго по долину паденія ледниковъ и сліянія ихъ тогда въ одинъ общій покровъ. Нѣсколько ниже оконечностей морены эти значительно расширяются и понижаются, теряя характерную форму моренныхъ валовъ и постепенно превращаясь въ моренный покровъ (чер. 1). Слѣдовъ болѣе низкаго распространенія ледниковъ по долину, сравнительно съ настоящимъ положеніемъ, замѣчается въ изобиліи какъ вблизи самыхъ оконечностей, такъ и въ видѣ небольшихъ, иногда дугообразныхъ, моренныхъ валовъ, такъ, особенно отчетливо, въ одной верстѣ ниже, по долину суженіемъ долины, гдѣ ясно обнаруживаются 4 группы моренныхъ моренъ, которыя, выпукло изгибаясь къ ни-

¹⁾ К. Подозерскій. Ледники Кавказскаго хребта. — Зап. Кавк. Отд. Р. Г. О., кв. XXIХ, вып. I.

зовью долины, отмѣчаютъ здѣсь присутствіе нѣкогда ширекаго ледяного потока. Самая отдаленная изъ нихъ — 1-я конечная морена, упирающаяся какъ разъ въ рѣзко суживающуюся долину, находится въ 650 саж. отъ правой оконечности Двухязычнаго Суатиси, съ паденіемъ долины на этомъ протяженіи въ среднемъ около 69 саж. на версту. Слѣдующая — 2-я конечная — морена находится въ 100 саж. выше по долину; 3-я — выше 2-й на 50 саж. и 4-я въ 80 саж. отъ 3-й. Такимъ образомъ, морены эти указываютъ на четыре болѣе или менѣе продолжительныя стадіи въ отступаніи ледника. Выше 4-й гряды конечныхъ моренъ отступаніе стало вѣроятно уже непрерывнымъ и ледникъ отлагал преимущественно моренный покровъ. Только въ двухъ мѣстахъ, не доходя 165 саж. и 75 саж. до Двухязычнаго Суатиси, съ правой стороны (къ югу отъ Волхъ-дзараль-хохъ) находятся остатки конечныхъ моренъ (см. чер. 1). Отсюда произошло, очевидно, раздѣленіе ледника на современные отдѣльные потоки.

Характерно присутствіе у подножія лѣваго склона долины, противъ сліянія ручьевъ отъ обѣихъ оконечностей Двухязычнаго Суатиси, остатковъ льда, прикрытыхъ обломочнымъ матеріаломъ. Оно говоритъ объ относительно недавнемъ нахожденіи здѣсь ледника.

Мѣстные жители (изъ сел. Суатиси) опредѣленно утверждаютъ, что лѣтъ около 50 тому назадъ ледники Суатиси были далеко ниже, причемъ указываютъ мѣстоположеніе общаго потока, въ который они соединялись („былъ большой ледъ“) приблизительно въ районѣ вышеописанныхъ 4-хъ грядъ конечныхъ моренъ. Принимая во вниманіи огромное убываніе ледниковъ на Кавказѣ, доказанное для многихъ изъ нихъ со времени послѣдняго періода отступанія, начавшагося съ 60-хъ годовъ XIX столѣтія, можно прійти къ убѣжденію, что въ лицѣ этихъ четырехъ грядъ конечныхъ моренъ мы имѣемъ свидѣтелей положенія ледниковъ Суатиси въ 60-хъ годахъ прошлаго столѣтія, съ какового времени отступаніе ихъ достигло весьма внушительной цифры — около 650 саж. для правой оконечности Двухязычнаго Суатиси и значительно болѣе для другихъ.

Главные мои съемочныя точки взяты на большихъ глыбахъ камней или на буграхъ моренъ, гдѣ онѣ отмѣчен

исение оконечности
ы преиснаго аеде:
зруппы ледниковъ
уаиси въ 1913г.
авицъ С. У. Духовской.
ишадо: 1д.мз=100саж.



оженными изъ камней турами (столбами), во всѣхъ случаяхъ съ надписями краской: „5 или 6. IX. 13 Δ “ (последній знакъ—дельта—мое тавро). Точки эти отмѣчены и на картѣ буквами А, С, F, H, K, L и S.

IV. Ледникъ Мна.

Ущелье Мна съ р. Мнаиси или Децва (но не Денкара, какъ стоитъ на верстовой картѣ, очевидно, по ошибкѣ, т. к. какого имени мѣстные жители не знаютъ), въ верховьяхъ котораго находится ледникъ Мна, присоединяется съ сѣвера въ Трусовскому ущелью въ $4\frac{1}{2}$ верст. отъ ст. Коби Военно-рузинской дороги. Въ широкомъ устьѣ Мна расположена группа осетинскихъ селеній: Ноккавъ, Гаиткавъ, Шуардинъ, Верхн. и Нижн. Окроканы. Отъ своего устья ущелье Мна вытягивается ровной линіей почти прямо на сѣверъ, заканчиваясь въ $9\frac{1}{2}$ верстахъ ледникомъ Мна. Въ 3 верстахъ отъ устья на правомъ берегу находится селеніе Мна (1033 с., 2204 м.), каковымъ именемъ называется только часть селенія въ пунктѣ, отмѣченномъ на 1-верстной картѣ; другая часть его, находящаяся въ нѣсколькихъ десяткахъ сажений выше, носитъ названіе Фалакау. Въ томъ же мѣстѣ, гдѣ на картѣ по лѣвому берегу отмѣчено: „Разв. Мна“, въ настоящее время существуетъ часть селенія, также принадлежащая къ Мна, но называемая отдѣльнымъ именемъ Гагуата.

Подобно группѣ Суатиси, ледникъ Мна вполне доступенъ,—до него свободно можно доѣхать верхомъ. Но по красотѣ видовъ онъ уступаетъ Суатиси.

Обращаясь къ картографіи ледника Мна, слѣдуетъ отмѣтить, что на 1 верстной картѣ онъ такъ неудачно зарисованъ, что трудно даже отличить, гдѣ собственно находится этотъ ледникъ, т. к. въ верховьяхъ р. Мнаиси (или по картѣ Денкара) есть нѣсколько ледниковъ, вѣрнѣе—оконечностей фирноваго бассейна, покоящагося на лавовыхъ потокахъ Казбека, но трудно счесть за ледникъ узенькую, бѣлую полосу, спускающуюся отъ бассейна наиболее низко, хотя въ дѣйствительности это и есть ледникъ Мна, съ той только разницей, что, на самомъ дѣлѣ, онъ далеко не такъ узокъ, какъ показано на картѣ. Моей съемкой (4 сентября

1913 года) окончности ледника выяснено (см. чер. 2), что ширина его у окончности, исключая узкой части, вытягивающейся отъ лѣвой стороны въ видѣ рога, равняется 200 саж., тогда какъ по 1-верстной картѣ ее нельзя считать болѣе 50 саж. Очевидно, топографъ, снимавшій эту область, счелъ за ледникъ только узенькую полосу чистаго льда, замѣтную издали въ средней части потока на протяженіи почти двухъ верстѣ. Боковыя же части ледника, закрытыя моренными скопленіями, были вѣроятно приняты за отложенныя морены или за бока ущелья, и такъ и зарисованы.

Эта ошибка повела въ свою очередь къ другимъ, не менѣе важнымъ, слѣдствіямъ. Такъ, правый притокъ ледника, берущій начало съ области Главнаго хребта между пунктомъ 2031 с. и г. Майли-Хохъ, граничащій на западѣ снѣжнымъ гребнемъ съ ледникомъ Двухъязычнымъ Суатиен и впадающій въ главный потокъ у подножія скалистаго гребня, идущаго отъ Майли-Хохъ, изображенъ отдѣльнымъ независимымъ ледникомъ, почему Подозерскій ставитъ его въ своемъ трудѣ¹⁾ подъ отдѣльнымъ № 232, какъ ледникъ 1-го порядка. То же самое и относительно лѣваго притока, впадающаго въ главный потокъ какъ разъ противъ праваго притока: онъ также изображенъ не примыкающимъ къ главной вѣтви, очевидно—по тѣмъ же причинамъ, въ видѣ узенькой бѣлой полоски, которую Подозерскій принялъ за восточную окончность ледника Мна.

Фирновый бассейнъ этого ледника, имѣющій форму слегка вытянутаго четырехугольника, ограничивается: съ запада упомянутымъ уже снѣжнымъ гребнемъ отъ пункта 2031 с., ниже, въ скалистой его части, называемаго хр. Дзекете-рахъ; съ сѣвера—гребнемъ Главнаго хребта отъ пункта 2031 с. черезъ Майли-Хохъ до пункта 2114 с. и съ востока—снѣжнымъ гребнемъ, идущимъ въ Ю. Ю. З. направленіи отъ послѣдняго пункта и ниже, въ скалистой части, окаймляющимъ ледниковый потокъ слѣва.

Внеся, на основаніи вышесказаннаго, схематическія поправки въ обрисовку ледника по 1-верстной картѣ, получимъ площадь его, измѣренную планиметромъ Амслера, въ

¹⁾ „Ледники Кавказскаго хребта“, стр. 80.

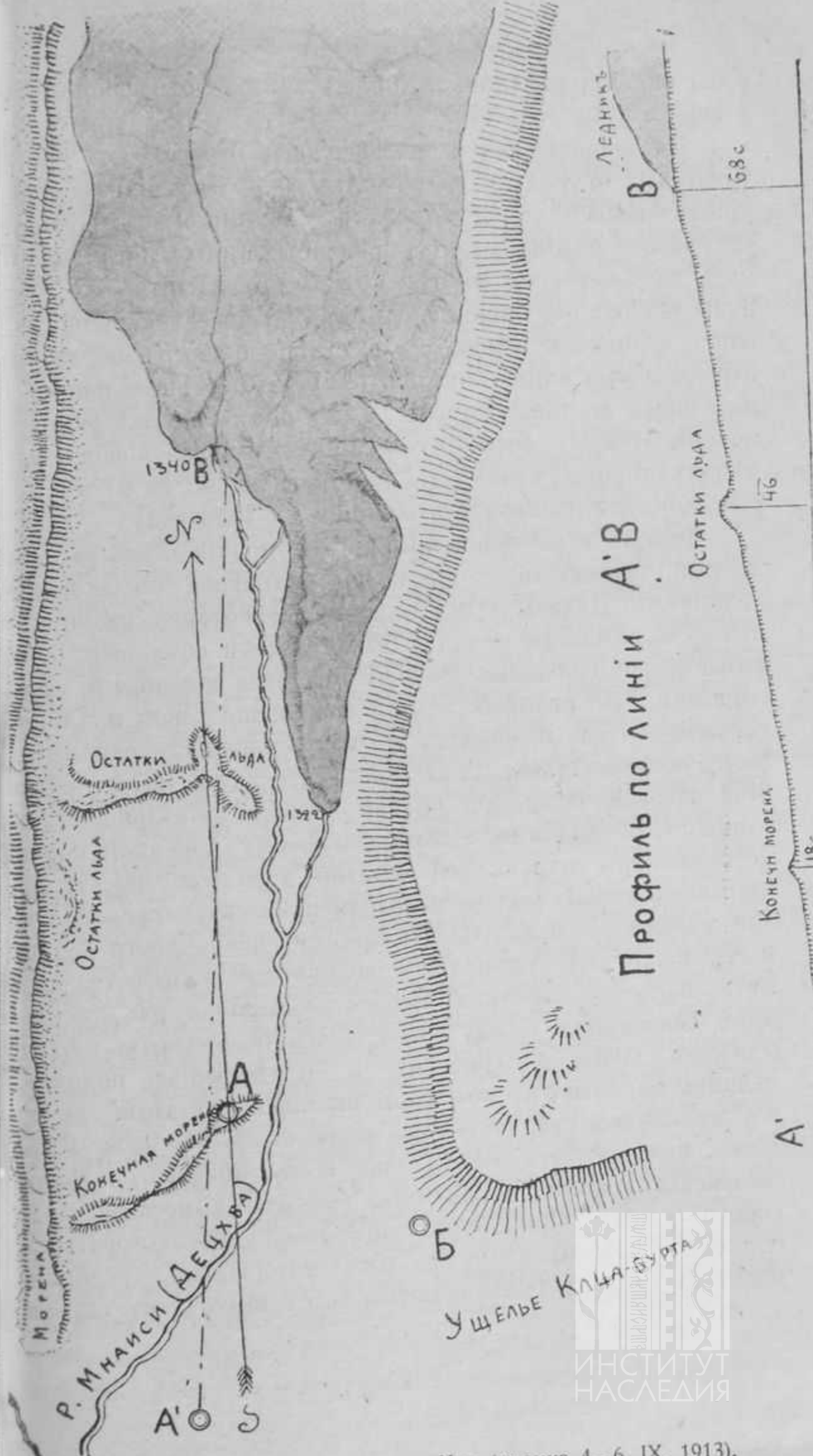

Чер. 2. Положеніє оконечности ледника Мна (съемка 4-6. IX. 1913).

6,42 кв. вер. Длина ледника, считая отъ Майли-Холь, 4 вер.

По оконечности лѣвобережнаго отрога (на чер. 2 у точки Б), отдѣляющаго ледникъ отъ сосѣдняго бокового ущелья Каца-бурта, и водопаду, спадающему къ р. Мнаиси съ праваго склона, мѣстоположеніе которыхъ нетрудно отличить на 1-верстной картѣ, можно опредѣлить, что отступаніе оконечности ледника Мна (считая за оконечность на картѣ не отмѣтку 1322 с., а скатъ морены, изображенной передъ двумя сливающимися ручьями), сравнительно съ положеніемъ въ 1882 году (т. е. въ годъ съемки), равняется приблизительно 150—170 саж., причемъ узкая носовая часть лѣвой стороны занимаетъ приблизительно то мѣсто, которое занимала оконечность ледника въ 1882 году.

Такимъ образомъ, величина отступанія здѣсь за отмѣченный періодъ времени почти одинакова съ сосѣднимъ ледникомъ Двухъязычнымъ Суатиси. Нѣкоторая разница въ пользу послѣдняго можетъ быть отчасти объяснена обильнымъ загроможденіемъ оконечности Мна моренными накопленіями. По крайней мѣрѣ, сохраненіе узкой и длинной носовой его части обязано въ наибольшей степени именно этому обстоятельству, тѣмъ болѣе, что здѣсь же, напротивъ этой носовой части, съ правой стороны ущелья подъ моренными отложеніями, имѣющими форму конечной морены, до сихъ поръ сохраняются остатки льда (см. чер. 2), присутствіе котораго можно замѣтить и на скатѣ правой краевой морены ущелья. Въ 200 саж. отъ оконечности ледника ниже по долину, также на правомъ берегу, имѣется вытянутая наискось конечная морена, состоящая изъ нѣсколькихъ, связанныхъ между собой, чечевицеобразныхъ бугровъ (съемочн. точка А) (рис. 3), и отмѣчающая положеніе ледника вѣроятно въ 60-е годы прошлаго столѣтія, въ каковомъ случаѣ онъ отступилъ всего около 400 саж. Имѣвшіеся, можетъ быть, слѣды еще болѣе низкаго по долину положенія ледника могли быть размыты выносами съ бокового ущелья Каца-бурта, широкое устье котораго, заполненное рѣчнымъ щебневымъ матеріаломъ, воспринимаетъ въ себя нѣсколько потоковъ съ высотъ отъ окраинъ ледника Денкара.

У. Ледникъ Орцвери.

Ледникъ Орцвери, въ широкой публикѣ фигурирующій болѣе подъ именемъ Гергетскаго, послѣ Девдоракаго пользуется наибольшей извѣстностью и посѣщаемостью. Цифры его посѣщаемости растутъ съ каждымъ годомъ и достигли наибольшей величины въ 1913 году, когда, самому скромному подсчету, его посѣтило около 1500 повѣкъ. Это объясняется не только красотой видовъ Орцвери, горный превосходить въ этомъ отношеніи Девдорака, но и находженіемъ вблизи лучшей въ данномъ районѣ вы-ст. Казбекъ, гдѣ какъ массовымъ экскурсіямъ, такъ отдѣльнымъ лицамъ предоставлена возможность имѣть достаточно удовлетворительныя культурныя удобства.

Какъ уже упомянуто выше, фирновый бассейнъ ледника Орцвери занимаетъ самое сердце кратера Казбека (рис. 5). Съ запада онъ граничитъ снѣговымъ хребтомъ, ледникомъ Денкара, съ сѣвера—переваломъ къ Девдоракскому леднику у западнаго подножія конуса Казбека, а съ юго-востока—гребнемъ конуса съ вершинной его частью и отсюда къ юго-востоку, до пункта 2095 на 1-верстной картѣ и отсюда къ юго-западу—отрогомъ Лиджи, окаймляющимъ ледниковый пологъ съ сѣвера. На югѣ ледникъ ограничиваетъ г. Орцвери (или „Шави-набади“, что значитъ „Черная бурка“, рис. 5) въ 1861 с., 3973 м.).

Длина главнаго потока ледника отъ перевала къ Девдораку—6 в. 400 с., площадь—6,51 кв. версть (по моимъ измѣреніямъ). Если отмѣтить приблизительно положеніе фирновой линіи, то площадь области питанія ледника достигаетъ 5,19 кв. версть, области таянія—1,32 кв. версть, отношеніе обѣихъ областей—3,93. Такое большое (почти въ 4 раза) превышеніе площади области питанія надъ областью таянія объясняется тѣмъ, что первую слагаютъ, на ряду съ бассейномъ главнаго потока, также притоки отъ сѣдловины между малымъ и большимъ конусомъ вершины Казбека и отъ пункта 2095 саж., которые мало проникаютъ за фирновую линію, что, между прочимъ, наглядно доказывается положеніемъ срединной морены между главнымъ потокомъ и притокомъ отъ сѣдловины, которая, по мѣрѣ приближенія къ фирновой границѣ, все болѣе склоняется къ

лѣвому берегу потока, демонстрируя такимъ образомъ меньшую массу льда притока, сравнительно съ главной вѣтвью ледника.

Интересенъ тотъ фактъ, что мѣсто, дающее начало упомянутой срединной моренѣ, находящееся съ южной стороны подъ малымъ конусомъ, представляетъ собой крутое обнаженіе не скалистаго, но обломочнаго сложенія, съ характерными чертами ледниковаго отложенія, присутствіе котораго здѣсь является на первый взглядъ нѣсколько загадочнымъ и можетъ быть понято только, если представить, что въ процессѣ разрушенія южнаго гребня кратера Казбена участвовала, въ связи съ другими, и ледниковая работа.

Заслуживаетъ упоминанія также то обстоятельство, что какъ главный потокъ, такъ и спадающіе къ нему висячіе, особенно отъ г. Орцвери, своей мощностью производятъ болѣе внушительное впечатлѣніе, чѣмъ у сосѣднихъ Абано, Девдоракскаго и Чачскаго, что, мнѣ кажется, можетъ быть объяснено болѣе обильнымъ выпаденіемъ твердыхъ осадковъ въ области Орцвери, хотя точныхъ данныхъ въ этомъ отношеніи нѣтъ.

Фирновый бассейнъ и большая часть потока Орцвери разрѣзаны сѣтью громаднхъ глубокихъ трещинъ, которыя своей формой и красивыми переливами льда на стѣнкахъ особенно привлекаютъ туристовъ (рис. 6).

Оконечность ледника (рис. 7) не имѣетъ крутого ската, какъ у Двухъязычнаго Суатиси, Абано, Девдоракскаго и даже Мна. Наоборотъ, ледникъ Орцвери, по мѣрѣ приближенія къ концу, постепенно сходится на нѣтъ, имѣя, какъ видно изъ профиля по D—F—E (см. чер. 3), въ 70 с. отъ конца толщину всего около 19 саж. приблизительно, тогда какъ Девдоракскій ледникъ въ 75 саж. отъ конца имѣетъ около 32 саж. мощности. Такая значительная разница въ толщинѣ окончностей обоихъ ледниковъ при сравнительномъ, очевидно, превосходствѣ Орцвери въ верхнихъ его сѣченіяхъ, должно быть объяснено наличиемъ порога у конечности Девдоракскаго ледника, задерживающаго движеніе нижнихъ его слоевъ, вслѣдствіе чего благодаря наводганію верхнихъ слоевъ образуется болѣе крутой скатъ ледника и большая мощность, чѣмъ при нормальномъ ложѣ, каковымъ нужно считать ложе ледника Орцвери.

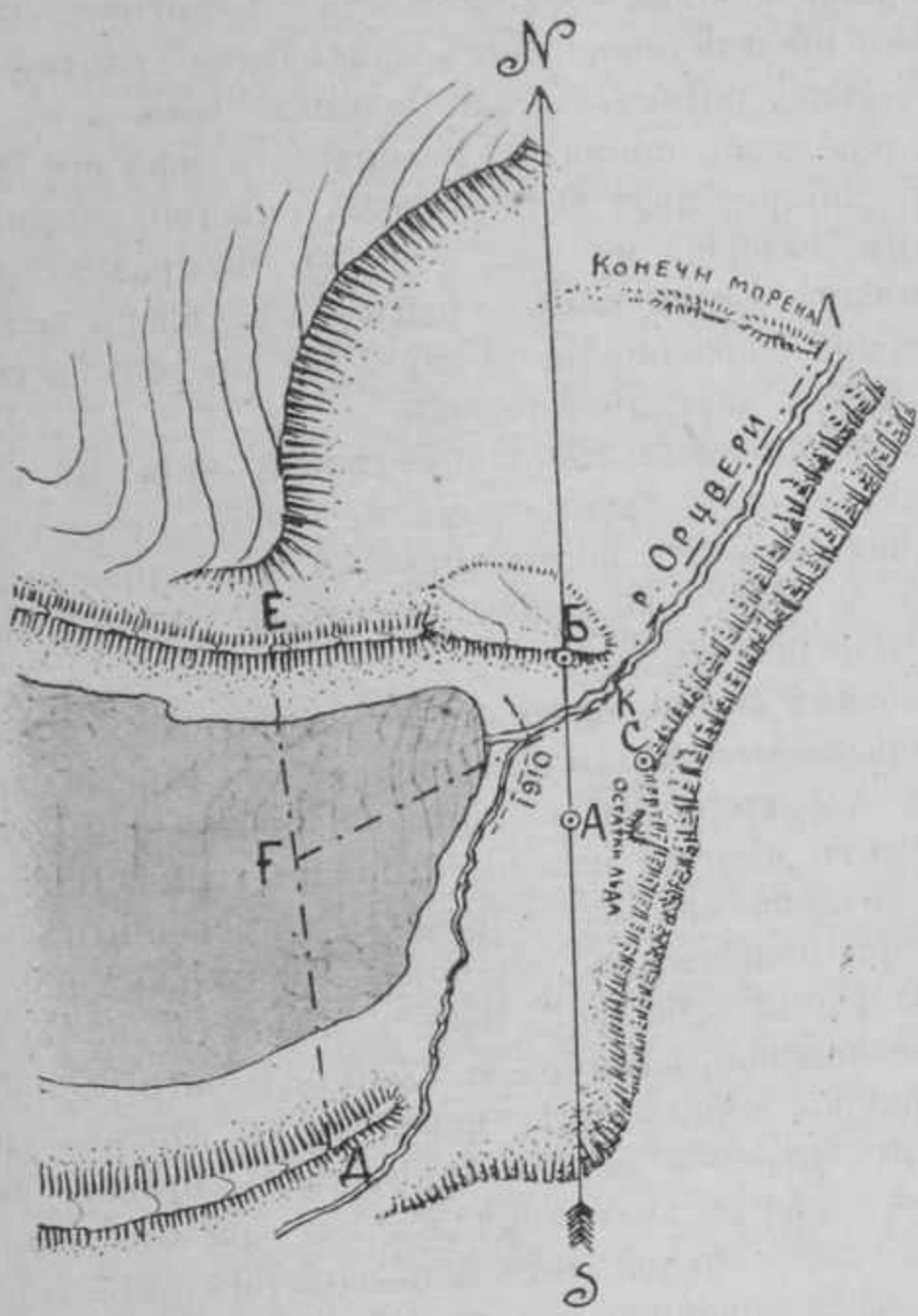

Профиль по Д F E



Профиль по F K Л

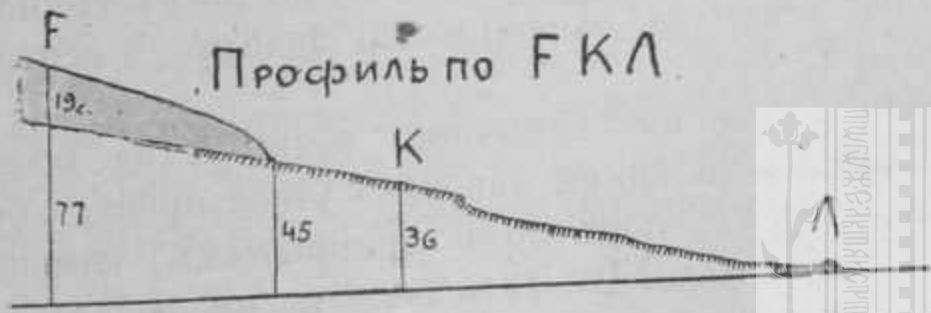

Чер. 3. Положеніе окончности ледника Орцвері 8. IX. 1913.



Ширина ледника у оконечности достигаетъ 108 саж., тогда какъ по верстовой картѣ приходится считать значительно меньше, потому что за ледникъ, какъ и въ случаѣ съ Мна, топографъ принялъ, очевидно, только среднюю поверхность чистаго льда безъ боковыхъ частей, засыпанныхъ мореннымъ матеріаломъ (см. рис. 7), изобразивъ его въ видѣ птичьяго клюва, изгибающагося къ сѣверу; вслѣдствіе этого ширина оконечности по картѣ не превосходитъ 70 с., каковую цифру даетъ Подозерскій.

Высота фирновой линіи опредѣлена мною въ 1911 году непосредственно барометромъ въ 3602 метра (1735 с.), причѣмъ положеніе ея контролируется расположеннымъ по сосѣдству и нѣсколько выше каровымъ ледникомъ съ г. Орцвери (см. рис. 5).

По бокамъ ледниковаго потока имѣются, особенно съ лѣвой стороны, отложенныя морены. Лѣвая морена, вытягивающаяся характернымъ валомъ на протяженіи болѣе 2 верстѣ, носитъ мѣстное названіе „Нацаръ-гори“. Близъ оконечности ледника она заканчивается сглаженнымъ съ сѣверной стороны лавовымъ холмомъ, нѣсколько напоминающимъ по формѣ „бараній лобъ“, значительно суживающей ложе ледника, который въ годы большаго распространенія, очевидно, черезъ него переползалъ. Отсюда ущелье ледника, стискиваемое лавовыми утесами праваго берега, круто поворачиваетъ къ сѣверу. Въ 180 саж. отъ оконечности ледника сохраняются, хотя и не совсѣмъ отчетливо выраженные, валы конечной морены, свидѣтельствующіе вѣроятно о положеніи ледника въ 60-хъ годахъ прошлаго столѣтія. По моимъ замѣткамъ съ 1910 года по 1913 г. оконечность отступила на 16 саж. Новыя отмѣтки отчетнаго (1913-го) года: Б и С (8 іюля, тавро Δ) сдѣланы (см. чер. 3) на стѣнкахъ лавовыхъ скалъ обоихъ береговъ, а по линіи между ними — около воднаго потока на камнѣ (точка К). Отъ послѣдней точки до оконечности ледника 8 сентября 1913 года было 40 саж.

Вблизи главной съемочной точки А (на большой лавовой глыбѣ) у подошвы лавоваго утеса праваго берега сохраняется до сихъ поръ подъ прикрытіемъ каменныхъ обломковъ глыба льда. Въ 1910 году я наблюдалъ ее большихъ размѣровъ, причѣмъ въ одномъ мѣстѣ, вслѣдствіе

иванія, въ ней образовался тогда почти правильной формою поразительной красоты и великолѣпія; но въ 3 году гота этого уже не было.

Въ 1913 году я посѣтилъ ледникъ Орцвери три раза (10 июля, 13 августа и 8 сентября). По характернымъ явленіямъ на боковыхъ частяхъ его, особенно съ лѣвой стороны, въ верхнихъ областяхъ потока можно было замѣтить явленіе вспучиванія ледника, совершенно аналогичное вспучиванію Девдоракскаго ледника, наблюдавшемуся мною въ то это же года ¹⁾.

Въ заключеніе слѣдуетъ признать, что во многихъ отношеніяхъ ледникъ Орцвери является не менѣе интереснымъ для точныхъ наблюденій (главное движеніе), чѣмъ же Девдоракскій ледникъ.

VI. Ледникъ Абано.

Ледникъ Абано спускается прямо съ восточныхъ склоновъ конуса Казбека, отдѣляясь отъ ледника Орцвери, находящагося къ югу, расширенными низовьями отрога Лиджи, подножія котораго сливаются: р. Блота—истокъ отъ Абано съ р. Чхери—истокомъ отъ Орцвери. Оконечность ледника Абано, закрытая въ большей своей части красно-желтымъ ореннымъ матеріаломъ, воспринятымъ отъ лавовыхъ склоновъ г. Багни, видна со ст. Казбекъ, хотя рѣдко къмъ принимается за ледникъ.

До 1910 года экскурсирующей публикѣ Абано было почти неизвѣстенъ. Доступъ къ нему со ст. Казбекъ довольно труденъ и утомителенъ. Путь отсюда идетъ черезъ сел. Гергеты, мимо Гергетской священной роши и, далѣе, черезъ р. Чхери крутымъ подъемомъ на отрогъ Сарцевисъ, огибающій эту рѣку, а въ верховьяхъ и ледникъ Абано, съ сѣвера.

Болѣе легокъ путь отъ Девдорака по старой рудничной тропѣ, начинающейся отъ казенной будки (1094 с., 2334 м.) и огибающей гору Хретъ съ сѣвера и востока до подножія г. Арчъ-Кортъ (1593 с., 3399 м.), откуда, пересѣ-

¹⁾ Подробно объ этомъ явленіи см. въ работѣ моей о Девдоракскомъ ледникѣ, указанной въ предисловіи.

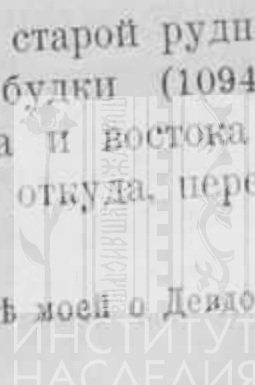

кая въ южномъ направленіи нѣсколько неглубокихъ овраговъ, достигаютъ гребня Сарцевисъ, у подножія котораго лежитъ ледникъ Абано.

Въ 1909 году на ледникѣ произошелъ обвалъ съ лѣво-бережныхъ склоновъ г. Багни (1904 с., 4063 м.), который вызвалъ нѣсколько громадныхъ выносовъ (характера селей) отъ ледника, происшедшихъ какъ въ этомъ, такъ и въ слѣдующемъ 1910 году и произведшихъ значительныя разрушенія посѣвовъ жителей сел. Гергеты и полотна Военно-Грузинской дороги у Чхерскаго моста. Это заставило обратить вниманіе на ледникъ, вызвавъ со стороны Управ. Кавк. Округа Путей Сообщенія назначеніе одного изъ проводниковъ для наблюденія за состояніемъ ледника и возбудивъ одновременно интересъ къ леднику со стороны Владикавказскаго Горнаго Клуба при Политехническомъ Обществѣ (впослѣдствіи преобразованнаго въ Владикавк. Отд. Русскаго Горнаго Общества), который началъ ежегодно организовывать экскурсіи къ леднику.

Впервые съ Абано я ознакомился еще въ 1903 г. и затѣмъ не видѣлъ его до 1910 года, т. к. въ годъ обвала на него, т. е. въ 1909 году, мнѣ въ слѣдствіе дурной погоды не удалось попасть на него.

Обратившись въ 1910 году къ обследованію причинъ выносовъ отъ ледника, я одновременно выяснилъ границы и величину его фирноваго бассейна и провѣрилъ по возможности картографію ледника, съ каковою цѣлью въ томъ же году (24 сент.) я произвелъ небольшую инструментальную съемку части потока, затронутой обваломъ.

Результаты этихъ изслѣдованій заключаются въ слѣдующемъ. Фирновый бассейнъ ледника, незначительный по величинѣ даже на взглядъ, занимаетъ крутые восточные склоны конуса Казбека, отдѣляясь отъ сосѣднихъ ледниковъ Орцвери и Девдоракскаго выпуклостями на конусѣ, дающими затѣмъ начало орогамъ Лиджи съ одной стороны и Багни — съ другой. Въ самомъ верху граница фирноваго бассейна Абано нѣсколько не доходитъ до высшей точки Казбека: между ней и выступающимъ на восточной сторонѣ обледенѣлымъ валомъ, принимаемымъ обыкновенно изъ ст. Казбекъ за самую вершину горы, существуетъ котловинообразная площадка, понижающаяся большей своей

ю въ сторону ледника Орцвери и, слѣдовательно, его
сающая.

Къ области Абао долженъ быть отнесенъ и залега-
въ углубленіи отрога Лиджи висячій ледникъ, кото-
выдѣляетъ небольшой языкъ, близко нависающій надъ
о. По формѣ занятаго углубленія ледникъ этотъ пред-
яетъ типичный каровый, дающій въ данномъ случаѣ
не на высоту снѣжной линіи. Возлѣ его оконечности
двоверстной картѣ стоитъ отмѣтка 1749 саж., начало
истока языка находится нѣсколько выше, приблизительно
а высотѣ 1770 саж. (3377 метр.), которую и можно счи-
за высоту снѣжной линіи ледника Абао.

Сравнивая по картѣ его области питанія и таянія ме-
собой, я въ самомъ началѣ поразился необыкновенной
ичиной послѣдней сравнительно съ первой. Если раз-
ичить ихъ фирновой линіей, помѣстивъ ее нѣсколько
е оконечности кароваго ледника, что приходится въ са-
узкой части главнаго потока, то область послѣдняго,
область таянія, получается (принимая во вниманіе, ко-
но, то, какъ она зарисована на 1-верстной картѣ) нѣ-
лько даже больше области питанія. Съемка 1910 года,
рающаяся на нѣкоторыя, отмѣченныя на 1-верстной
тъ точки, доказала мнѣ, что длина языка приблизительно
на $\frac{1}{2}$ версты меньше и что наибольшая ширина потока,
бьющая по картѣ около 200 саж., не превосходитъ въ дѣй-
тельности 170 саж., въ среднемъ же она около 130—140
с. Внеся, на основаніи этихъ данныхъ, нѣкоторыя поправ-
въ изображеніе ледника на 1-верстной картѣ и измѣривъ
аниметрически его площадь, я получилъ:

Общая площадь ледника	1,68 кв. вер.
Площадь области питанія.	0,92 " "
" " таянія	0,72 " "
Отношеніе площадей	1,21 " "

Въ послѣдней цифрѣ мы сталкиваемся съ любопыт-
нымъ фактомъ, представляющимъ рѣдкій случай крайняго
клоненія въ сторону минимума отъ положеній, устано-
енныхъ въ глаціологіи точными измѣреніями ледниковъ
Альпахъ и Новой Зеландіи, гдѣ отношеніе площадей
питанія и таянія въ ледникахъ 1-го порядка колеблется въ

огромномъ большинствѣ отъ 2 до 3¹⁾). Слѣдуетъ отмѣтить, что, по своему положенію (на востокъ) и характеру вмѣщающаго ущелья, ледникъ Абано долженъ быть отнесенъ къ открыто-лежащимъ, съ условіями режима вполне нормальными, почему объяснить несоразмѣрную величину его потока за счетъ медленнаго таянія его въ данномъ случаѣ не приходится.

Поэтому отмѣченная аномалія ледника Абано на ряду съ другими, достойными вниманія, фактами въ оледенѣніи Кавказа, напр. случаями, отмѣченными покойнымъ проф. Мушкетовымъ²⁾ въ ледниковой области между Клухорскимъ и Марухскимъ перевалами, когда ледники имѣютъ, наоборотъ, несоразмѣрно малые языки по сравненію съ обширными фирновыми бассейнами, говоритъ, во-первыхъ, за недостаточную изученность этого вопроса въ глаціологіи, а, во-вторыхъ, что точныя изслѣдованія Кавказскихъ ледниковъ могутъ дать не мало новыхъ вкладовъ въ эту науку.

Перехожу теперь къ описанію обвала на ледникъ въ 1909 году и послѣдовавшаго затѣмъ любопытнаго его воздействия на режимъ ледника.

6 іюля 1909 года, около полудня, жители сел. Казбекъ были встревожены необыкновеннымъ явленіемъ, исходившимъ изъ ущелья рѣки Чхери, которая образуется изъ соединенія истоковъ отъ ледниковъ Орцвери и Абано и впадаетъ въ Терекъ противъ сел. Казбекъ. Къ долину неслась огромная масса грязно-желтой воды, щебня, громадныхъ каменныхъ глыбъ и обломковъ льда. Сильный гулъ наполнилъ всю долину. Жители, выбѣжавшіе на берегъ Терека, со страхомъ наблюдали грозное явленіе. Между тѣмъ выносъ, все болѣе усиливаясь, стремился перегородить и задержать своей массой теченіе Терека. Возникла борьба: сначала Терекъ легко прокладываетъ себѣ путь, унося воздвигаемую запруду, но громадный выносъ доставлялъ все новыя массы каменныхъ глыбъ, какъ бы спаянныхъ густой грязью, и наконецъ Терекъ стало не по силамъ: не прошло

¹⁾ Hess. Die Gletscher. Pag. 72, 73, 103.

²⁾ И. Мушкетовъ. Геологическій очеркъ ледниковой области Тиберды и Чхалты на Кавказѣ.—Труды Геологическаго Комитета, т. XIV, № 4, стр. 15—20.

татора часа, какъ онъ оказался перегороженнымъ и
 оженнымъ въ своемъ теченіи громаднымъ каменно-гря-
 мь валомъ. Ниже этого вала Терекъ быстро обмелѣлъ:
 имѣръ, живущіе въ Гвилетской будкѣ (т. е. ниже Каз-
 на 8 вер.) были крайне поражены тѣмъ обстоятель-
 ствомъ, что шумный и многоводный Терекъ преобразился
 въ жалкій ручеекъ, который совершенно свободно
 можно было переходить съ одного берега на другой. Только
 черезъ два, когда выносъ значительно сократился, Те-
 рекъ, скопившійся большой массой передъ запрудой, сталъ
 сливаться черезъ нее и затѣмъ постепенно прорвалъ ее.

Въ слѣдующемъ 1910 году выносы ледника Абано
 происходили 4 раза: 14, 27, 29 іюня и 3 іюля. Предпослед-
 ний выносъ былъ особенно разрушительнъ: онъ испортилъ
 всѣ покосы и поля жителей сел. Гергеты, чѣмъ причи-
 нилъ имъ значительный убытокъ и, кромѣ того, смылъ
 Военно-Грузинской дороги возлѣ Чхерскаго моста,
 вынуждены были устроить второй временный мостъ.

Причиной разрушительныхъ явленій, испытанныхъ
 ледникомъ, является, какъ уже упомянуто выше, громадный
 выносъ на ледникъ, происшедшій очевидно до 1-го выноса,
 т. е. въ первыхъ числахъ іюля 1909 года, съ южныхъ скло-
 новъ горы Багни (рис. 8).

Болѣе восточное основаніе этой горы, расположенное
 противъ середины ледяного потока Абано, сложено массив-
 ными зеленокаменными породами; еще восточнѣе, изъ подъ
 нескольких обрывковъ казбекскихъ лавъ, выступаютъ
 подстилающія породы данной области — древніе палеозой-
 скіе сланцы; выше же зеленокаменнаго основанія, на греб-
 нѣ горы Багни и западнѣе, уходя подъ ледяную шапку
 ледника, залегаютъ разноцвѣтные — коричневыя, красноватыя,
 желтоватыя и пепельно-сѣрыя — вулканическія туфы или кон-
 конераты, которые при разрушеніи даютъ красноватую и
 желтую глину, составляющую главный матеріалъ лѣвобере-
 жныхъ моренъ ледника.

Сильно изборожденные, поддающіеся въ этой части бы-
 строму разрушенію и вывѣтриванію, склоны г. Багни за-
 няты въ нѣкоторыхъ углубленіяхъ скопленіями льда и снѣ-
 гъ, таяніе которыхъ подъ лучами южнаго солнца значитель-
 но способствуетъ разрушенію и обрушенію склоновъ горы,

а при паденіи обвала оно несомнѣнно подготовило и создало ему коллосальную движущую силу.

Мѣсто паденія обвала къ леднику находится на высотѣ около 11500 фут. (по гипсотермометру). О его силѣ и размѣрахъ можно судить уже потому, что масса его частью перебросилась при паденіи черезъ весь ледникъ поперекъ (ширина здѣсь около 160 саж.); при этомъ она воздѣйствовала на все низовье ледника въ 1 в. 350 с. длиной, которая сильнѣйшимъ образомъ растрескана, въ отдѣльныхъ частяхъ смята и раздавлена обваломъ и въ общемъ оторвана отъ вышележащей спокойной части, съ которой она связана глыбами и обломками льда, разобшенными громадными трещинами, пронизывающими ледникъ, вѣроятно, па-сквозь. Кромѣ того, непосредственнымъ механическимъ воздѣйствіемъ обвалъ, при своемъ паденіи, подвинулъ эту часть ледника на нѣсколько десятковъ саженой впередъ, вслѣдствіе чего боковыя части ледника оказались взброшенными на береговую морену, обнаживъ свою поддоную часть. Къ концу лѣта 1910 года эти взброшенные части, въ которыхъ поначалу съ большимъ интересомъ можно было наблюдать явленіе полосчатости и даже, что особенно рѣдко удается видѣть, складчатости во льду ¹⁾, превратились отъ повторныхъ разрушеній и таянія въ отдѣльныя хаотической формы глыбы.

Въ дальнѣйшемъ, послѣ обвала, катастрофическое состояніе ледника поддерживалось, повидимому, тѣми обстоятельствами, что вязкія глинистыя части и разнообразныя обломки, доставленные обваломъ и пополняемые обрушеніями состоящей изъ нихъ лѣвой береговой морены, проникали подъ ледникъ и въ его массу, благодаря разрыву его многочисленными трещинами и, сплавая тамъ глыбы льда, камни и щебень, образовывали заторы, задерживающіе стокъ воды, которая, скопляясь въ болѣе или менѣе значительномъ количествѣ, вспучивала отдѣльные участки ледника, вслѣдствіе чего онъ еще чаще и усилѣннѣе разбивался трещинами. Когда, наконецъ, создававшіеся такимъ образомъ заторы не выдерживали напора скопившейся мас-

¹⁾ См. рис. 14 и 15 въ статьѣ моей „Наблюденія за Дендоракскимъ ледникомъ въ 1909—12 г.г.“ и т. д.

ды и грязи, послѣднія прорывали ихъ и, находя вы- у конца ледника, что нетрудно вслѣдствіе крайней аздробленности, увлекали съ собой глыбы льда, камни и т. д. Получалось типичное явленіе выноса или сель. Обычные дожди въ данномъ случаѣ, очевидно, только способствовали усиленію эффекта явленія, но не обуславливали его. Такъ, передъ всѣми бывшими въ 1910 году выносами оказалась по нѣскольку дней ясная солнечная погода; другіе же дни, когда шли обильные дожди, выносовъ не было.

Въ теченіе лѣта 1910 года часть ледника, потерпѣвшая катастрофу, продвинулась впередъ болѣе 90 саж. Движеніе это происходило несомнѣнно порывами во время наводненій и выносовъ. Такъ, между моими посѣщеніями ледника 10 июня и 11 іюля 1910 года, въ каковой промежутокъ времени были выносы 27, 29 іюня и 3 іюля, конецъ ледника оказался продвинутымъ около 80 саж., тогда какъ въ дальнейшемъ, въ августъ и сентябрь, когда выносовъ не было, еще его было продвинуть только около 7--8 саж.

Наблюдая состояніе ледника въ лѣто 1911 года, несомнѣнно было убѣдиться, что почти трехлѣтняя борьба, вынужденная ледникомъ съ ненормальнымъ режимомъ, значительно обезсилила его. Кромѣ разрушенія поверхности на отдельные формы, весь онъ значительно осѣлъ и утонился. Еще въ 1910 году моей съемкой 24 сентября было опредѣлено, что поверхность ледника въ 600 саж. отъ оконечности на юго-западномъ боку опустилась относительно своей краевой, бывшей теперь уже береговой, морены болѣе, чѣмъ на 15 саж., причемъ, что особенно характерно и доказательно, въ моренѣ этой, на 2 саж. ниже ея гребня, сохраняются слои льда, въ видѣ болѣе или менѣе мощныхъ слоевъ, лежащіе теперь высоко надъ поверхностью ледника. То об- обидаясь дождемъ, то вновь прикрываясь глинистыми частями съ морены, остатки эти продолжали сохраняться частью еще и лѣтомъ 1911 года.

Такимъ образомъ, изъ вышеизложеннаго ясно, что ледниковый потокъ на протяженіи 1 вер. 350 саж., т. е. отъ места паденія обвала до оконечности ледника, привелъ къ катастрофическому состоянію, которое будетъ продолжаться

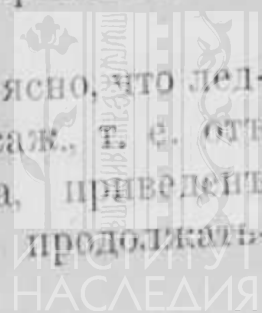

ся до тѣхъ поръ, пока нормальный режимъ ледника не возобновится, т. е. пока льды сверху не надвинутся внизъ естественнымъ порядкомъ.

Изъ осмотра ледника при съемкѣ окончности 24 сентября 1913 года можно было видѣть, что ледникъ продолжаетъ находиться еще въ этомъ ненормальномъ состоянн, хотя массы льда сверху перешли уже мѣсто паденія обвала. Привязкой къ точкамъ съемки 1910 года обнаружено было (см. чер. 4) кромѣ того наступаніе ледника за 3 года на 22 саж., которое, очевидно, должно быть приписано влиянію исключительно катастрофическаго его состоянія, т. е. продолжающагося образованія въ ледникѣ заторовъ и водѣйствія ихъ на массу ледника ¹⁾. Поэтому, хотя послѣдніе

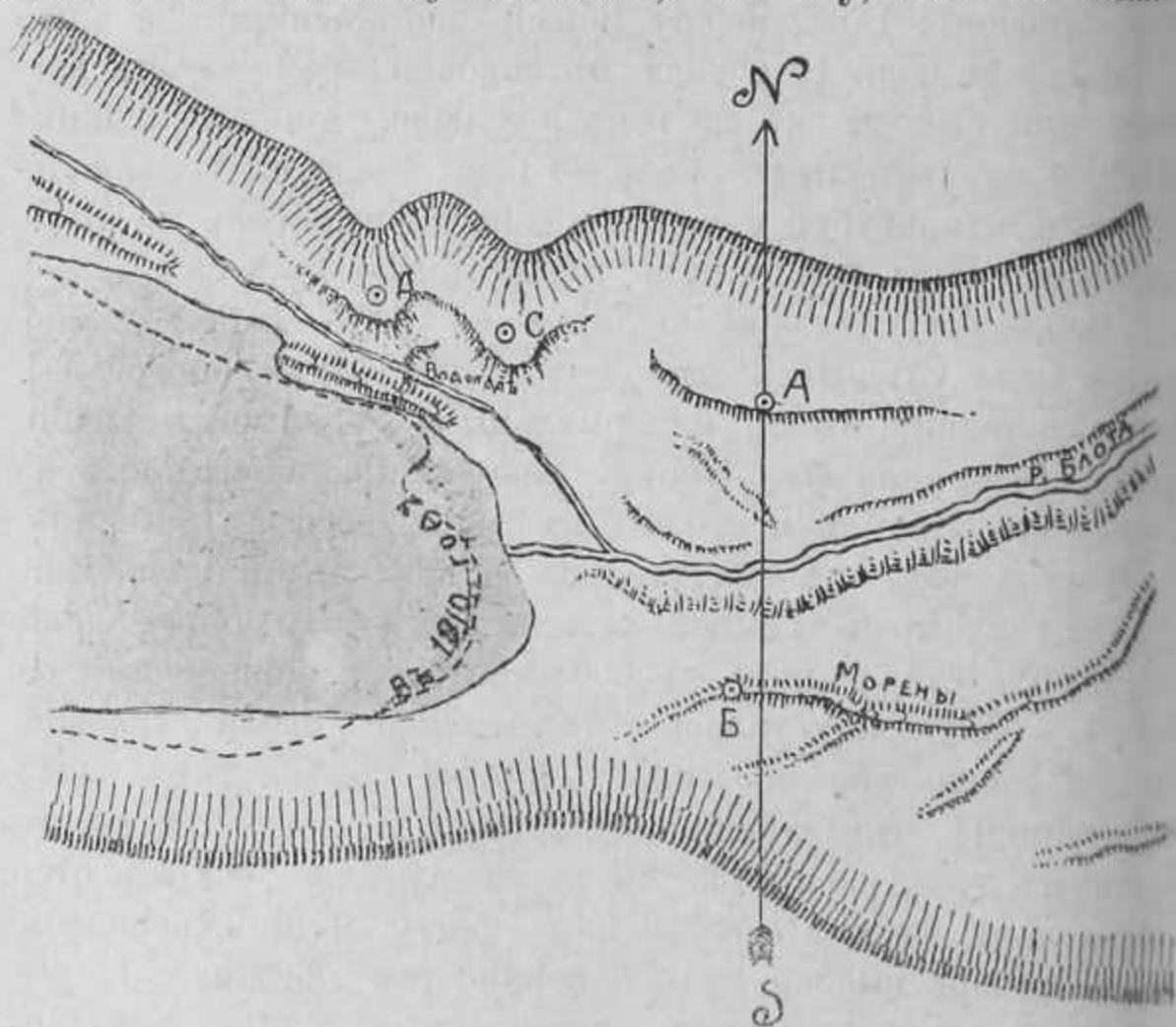

Чер. 4. Положеніе окончности ледника Абано 24. IX. 1913.

¹⁾ Отмѣченный фактъ заслуживаетъ самаго серьезнаго вниманія, какъ примѣръ того, отъ какихъ иногда причинъ, совершенно постороннихъ обычному режиму ледника, можетъ произойти его наступаніе и какъ нужно быть слѣдовательно внимательнымъ и осторожнымъ въ сужденіяхъ о состоянн того или другаго ледника.

ода крупныхъ выносовъ не было, но возможность по-
 ния ихъ вовсе не устранена, т. к. самыя условія воз-
 овленія ихъ продолжаютъ сохраняться.

Увядая все болѣе и болѣе, ледникъ выглядитъ у сво-
 онца все-же необыкновенно грозно (рис. 9). Круто на-
 у спуска между скалъ и старыхъ моренъ, онъ по-
 здѣсь на какое то ошетилившееся, свирѣпое чудови-
 которое, кажется, вотъ-вотъ ринется внизъ и сокрушитъ
 на своемъ пути.

Но наиболѣе поразительное зрѣлище ледникъ пред-
 являлъ въ лѣто 1910 года. Изможденный видъ потока,
 ый трескъ и гулъ, сопровождаемый неяснымъ шеле-
 ь, какъ бы шопотомъ, внезапное появленіе новыхъ рас-
 инъ, громыханье ледяныхъ глыбъ, падающихъ въ зя-
 пропасти,—все это вызывало представленіе о страшно
 ояженной борьбѣ ледника за свою жизнь и, вмѣстѣ съ
 ь, невольное сочувствіе къ столь энергичной защитѣ
 ихъ правъ на существованіе. И только царствующій да-
 о вокругъ величавый Казбекъ безстрастно и холодно
 ораль на агонію своего питомца.

На правомъ берегу долины ледника ниже его оконч-
 ти, террасообразно приподнятомъ надъ современнымъ
 томъ истока отъ ледника или р. Блоты, замѣтны морен-
 отложенія, среди которыхъ есть, хотя и неясно выра-
 нныя, конечныя морены, рисующія положеніе ледника
 оятно въ 60-хъ годахъ прошлаго столѣтія. Судя по раз-
 ниямъ отъ оконечности до грядъ конечныхъ моренъ въ
 120 и 180 саж., было три стадіи въ отступаніи ледника.
 е ниже правобережная терраса имѣетъ на себѣ и болѣе
 вніе, очевидно—принадлежащія ледниковому періоду, слѣ-
 положенія ледника. Значительно большее, чѣмъ прежде,
 развитіе въ современную эпоху доказывается, кромѣ то-
 наличиемъ трехъ отложенныхъ лѣвобережныхъ моренъ,
 отягивающихся параллельно съ отмѣченной выше, быв-
 й боковой, теперъ становящейся береговой, мореной, отъ
 торой 1-я отложенная находится въ разстояніи 12 саж.,
 и длинѣ ея около версты, 2-я—въ 28 саж. при длинѣ
 оло 300 саж. и 3-я—въ 47 саж. при длинѣ около 100
 саж.

Нѣсколькими барометрическими измѣреніями въ 1910 и 11 годахъ высота оконечности ледника Абано опредѣлена мною въ 1380 саж. (2845 м.).

VII. Чачскій ледникъ.

Чачское ущелье съ ледникомъ того же имени находится къ сѣверу отъ Девдоракскаго, отдѣляясь отъ него отрогомъ Бартъ-Кортъ—Цхоаръ-Кортъ, у подножія котораго истоки отъ обоихъ ледниковъ—Чачхи и Омаличхи—сливаются въ р. Кабахи, впадающую въ Терекъ.

Чачское ущелье, являясь однимъ изъ малоизвѣстныхъ горныхъ уголковъ, посѣщается туристами весьма рѣдко, несмотря на большой его интересъ въ нѣкоторыхъ отношеніяхъ. Причины этого—труднодоступность ущелья. Лучшій путь въ ущелье—отъ Девдорака черезъ восточные склоны г. Цхоаръ-Кортъ (1570 с., 3340 м.). Можно подниматься и прямо съ устья Чачхи, но большія крутизны въ низовьяхъ ущелья и особенно при подъемѣ къ леднику дѣлаютъ первый путь предпочтительнымъ.

Фирновый бассейнъ Чачскаго ледника отграничивается съ юга, отъ Девдоракскаго ледника, гребнемъ, идущимъ отъ скалы „Пронеси Господи“ къ востоку до 2-й Волгишки и далѣе къ сѣверо-востоку до 1-й Волгишки. Отъ Майлійскаго ледника, съ запада, онъ отдѣляется снѣжнымъ гребнемъ, идущимъ (см. карту) въ сѣверо-западномъ направленіи отъ снѣжнаго гребня между пунктомъ 2114 с. и скалой „Пронеси Господи“ до начала скалистой части Чачскаго отрога. Площадь ледника значительно увеличивается, кромѣ того, оледенѣніемъ сѣверныхъ склоновъ отрога Бартъ-Кортъ (отъ г. 1-й Волгишки), что и показано на 1-верстной картѣ. Въ обрисовкѣ ледника на послѣдней оконечности его показана узкимъ потокомъ на протяженіи около версты по той же причинѣ, какъ и у Мна и Орцвери: топографъ принималъ за ледникъ только полосу чистаго льда, отбрасывая боковыя части ледника, прикрытыя въ низовьяхъ мореннымъ матеріаломъ. Въ дѣйствительности, кромѣ этихъ боковыхъ частей, къ оконечности примыкаетъ непосредственно и оледенѣніе отъ склоновъ Бартъ-Корта.

Такимъ образомъ Чачское ущелье является характернымъ примѣромъ увеличенія размѣровъ оледенѣнія подъ вліяніемъ орографическихъ условій. Поэтому и значительно пониженная здѣсь фирновая линія не можетъ быть установлена такъ отчетливо, какъ на сосѣднемъ Девдоракскомъ дникѣ.

Съ лѣвой стороны потокъ ледника окаймляется на протяженіи около 2 версты старой береговой мореной, которая своимъ рѣзко выраженнымъ гребнемъ, бросающимся въ глаза еще издали, высоко приподнимается надъ современной поверхностью ледника (рис. 10).

Оконечность его, круто спускавшаяся въ средней части, имѣвшая въ 1911 году небольшой гротъ (рис. 11), который въ 1913 году уже не было, обнаруживаетъ довольно быстрое отступаніе. Въ 1901 году 12 августа М. П. Преображенская, посѣтившая ущелье съ проводникомъ И. Безуртановымъ, поставила „крестъ на камнѣ подлѣ самыхъ ледниковыхъ воротъ“, какъ она пишетъ въ своей статьѣ¹⁾. Въ послѣдующіе годы отъ этого камня (большая глыба грюнтейна) производилъ замѣры до ледника дорожный мастеръ Муса Безуртановъ (надпись его на камнѣ 29 августа 1904 г., но цифръ, которыя онъ получалъ, въ моемъ распоряженіи пока нѣтъ. Этимъ же камнемъ пользовался и я. Въ 1911 году 29 августа разстояніе отъ него до ледниковыхъ воротъ, въ направленіи прямо на западъ, было уже 53 саж., каковая цифра даетъ, слѣдовательно, величину отступанія ледника съ 1901 года. При съемкѣ же 25 сентября 1913 года, когда на этомъ камнѣ была взята главная съемочная точка А (см. чер. 5), связанная съ двумя точками на вышеупомянутой лѣвобережной моренѣ (Б и В) и точкой Г на одной изъ моренъ праваго берега (отмѣченныхъ турами съ надписями краской даты съемки и моимъ тавромъ Δ), оконечность (ледниковыя ворота) отстояла отъ камня уже на 81 саж., откуда отступаніе за два послѣднихъ года получается въ 28 саж., каковая цифра говоритъ за ускореніе отступанія ледника сравнительно съ предыдущимъ десятилѣтіемъ, давшимъ всего 53 саж., хотя, впро-

¹⁾ „Вокругъ Казбека“.—Ежегодн. Русск. Горн. Общ., 1902 г., стр. 76.

чемъ, неизвѣстно, какъ эти 53 саж. распредѣлялись по отдѣльнымъ годамъ.



Чер. 5. Положеніе оконечности ледника Чачскаго 25 IX. 1913.

По наблюденіямъ Россикова ¹⁾, съ 1883 по 1892 годъ Чачскій ледникъ отступилъ на 396 фут. ($56\frac{1}{2}$ саж.).

Сравнительно недавнее значительное развитіе ледника явственно доказывается вышеупомянутой лѣвобережной мореной, которая въ точкѣ В (на ея гребнѣ) превышаетъ поверхность ледника на 24 саж. Ниже точки В (см. чер. 5) морена эта замѣтно понижается и, въ 160 саж. отъ точки А ниже по руслу, она склоняется къ нему, описывая дугу и образуя, хотя и слабо выраженные, поперечныя къ долинкамъ валообразныя накопленія или конечную морену ²⁾. Ниже

¹⁾ К. Н. Россиковъ. Состояніе ледниковъ и озеръ центральной части сѣвернаго склона Кавказскаго хребта.—Зап. Кавк. Отд. Имп. Рус. Геогр. О-ва, кн. XVI, стр. 220.

²⁾ На планѣ морена эта не отмѣчена.

по долину другихъ слѣдовъ недавняго пребыванія ледника не замѣтно. Можно считать, такимъ образомъ, что эта ледничная морена отмѣчаетъ положеніе ледника въ концѣ послѣдняго наступательнаго періода, т. е. въ 60-хъ годахъ прошлаго столѣтія, и что отступаніе его съ тѣхъ поръ достигло около 240 с. (81 + 160). Общая площадь ледника (поимъ измѣреніямъ) 4, 34 кв. вер. Длина его 3 в. 300 с.

Въ геологическомъ отношеніи Чачское ущелье представляетъ явственно выраженную антиклинальную складку свѣдѣній (палеозойскихъ) сланцевъ: на гребнѣ Бартъ корта и надаютъ къ юго-западу, а на лѣвомъ боку ущелья къ сѣверо-востоку. На оси складки—по руслу р. Чачхи, вблизи конечности ледника—выступаютъ зеленокаменные породы, которыя продолжаются ниже по ущелью, смѣняясь частью карбонатами, и образуютъ въ пунктѣ 1389 с. на 1-верстной картѣ скалистый выступъ, называемый Хичерча-гонъ, который р. Чачхи огибаетъ съ сѣвера по контакту его со сланцами (см. рис. 10). Твердыя породы Хичерча-гонъ обнаруживаютъ на себѣ великолѣпно сохранившуюся ледниковую лифовку и штриховку (рис. 12). Ниже къ востоку скала Хичерча-гонъ круто обрывается. У восточной ея подошвы, гдѣ кристаллическія породы уходятъ подъ сланцы, смѣняемые на $\frac{1}{2}$ версты ниже на обоихъ бокахъ ущелья гранитами, въ пунктѣ 1265 с. находится небольшое моренное зерно.

Вся сланцевая часть ущелья до гранитовъ хорошо обнаруживается, особенно на лѣвомъ боку, форму ледниковаго рога. Въ области современнаго ледниковаго потока плечо рога, хорошо обрисованное на 1-вер. картѣ, протягивается на лѣвой сторонѣ между пунктами 1618 с. и 1562 с., приподнимаясь надъ вышеотмѣченной лѣвобережной мореной ледника. Здѣсь, къ сѣверо-западу отъ послѣдняго, распространяется типичная терраса выпахиванія, несущая на себѣ колоссальныя количества мореннаго матеріала самыхъ разнообразныхъ формъ, настолько перепутанныхъ между собою, что трудно разобратъ въ ихъ опредѣленіи. Эта терраса, называемая мѣстными жителями „Бертъ-кокъ“ („бугры-ямы“), въ направленіи на сѣверо-западъ раздѣляется на двѣ части скалистымъ отрогомъ, исходящимъ отъ г. Чачъ-хохъ (1879 с.). Въ нѣкоторыхъ мѣстахъ, въ углубленіяхъ или ямахъ, на

ней сохраняются небольшія фирновыя пятна, постояннаго, очевидно, характера, благодаря прикрытію мореннымъ матеріаломъ. Но на 5-верстной картѣ, а также на картѣ Мерцбахера терраса Бертъ-кокъ зарисована какъ ледникъ со значительной площадью, что, очевидно, совершенно не вѣрно.

Сѣверный склонъ Чачскаго отрога между г. Чатъхохъ и г. Кайшауль-корть (пунктъ 1848 с. на 1-верстной картѣ) имѣетъ круто спадающій въ ущелье Каури-донъ (къ сел. Саниба) ледникъ Кайша, который одѣваетъ склонъ отрога на протяженіи почти двухъ верствъ, переходя восточнѣе Кайшауль-корть частью и на южный склонъ, вѣрнѣе на расширенное или выпаханное наверху гребня отрога плато. Значительныя моренныя отложенія у боковъ и оконечности южнаго отростка ледника Кайша доказываютъ сильное его убываніе.

Восточнѣе Кайша, въ глубокой поперечной расщелинѣ въ отрогѣ, исходящей отъ г. Кайджаны прямо на югъ, залегаетъ ледникъ Арчъ-ша („Черный ледъ“) съ громадными моренными отложеніями у оконечности. Длина этого ледника около 1 версты, тогда какъ на 1-верстной картѣ онъ зарисованъ значительно длиннѣе, почему Подозерскій опредѣляетъ его длину въ 2 версты (подъ № 244) и площадь въ 0,60 кв. вер., тогда какъ на самомъ дѣлѣ она не болѣе 0,30 кв. вер.

Въ низовьяхъ Чачскаго ущелья, не доходя гранитовъ на лѣвомъ склонѣ, до сихъ поръ сохраняются кое-гдѣ остатки примитивной тропы, ведущей на перевалъ Базригодоогъ черезъ Чачскій отрогъ, высотой около 1560 с. (3329 м.), которымъ въ старое время мѣстное населеніе (мохевцы) пользовалось для переправы въ Ларсъ, когда дорога по Дарьялу портилась размывами. Тропой этой и переваломъ приходилось пользоваться даже русскимъ войскамъ въ самомъ началѣ установленія русскаго владычества на Кавказѣ. Обиліе человѣческихъ костей, сохраняющихся въ нѣкоторыхъ мѣстахъ близъ перевала съ сѣверной стороны, подтверждаетъ рассказы о жестокихъ сраженіяхъ, происшедшихъ здѣсь нѣкогда между мохевцами и осетинами.

При спускѣ съ перевала въ сторону Ларса тропа проходитъ черезъ верховья Бѣлой рѣчки (ущелье Чачъ-бирь),

ающей въ Терекъ слѣва нѣсколько ниже ст. Ларсь. Въ области на 1-верстной картѣ показанъ, отсутствующій дѣйствительности, большой ледникъ, вѣрнѣе, бѣлое ю, можетъ быть забытое своевременно при зарисовкѣ графомъ, какъ мѣста съ осыпями (см. вышеприведенный примѣръ съ осыпью Шалалъ у Девдоракскаго ледника и принятое впоследствии за ледникъ. Естественно, что Кавказскій въ своемъ перечнѣ ледниковъ сѣвернаго склона Кавказскаго хребта, помѣщая его подъ № 245, опредѣляетъ его, какъ ледникъ 1-го порядка по длинѣ, которую измѣрилъ въ 2 в. 370 саж., площадью въ 1.05 кв. вер. самомъ же дѣлѣ, въ верховьяхъ ущелья Чачъ-биръ не только ледника 1-го или 2-го порядка, но даже тѣхъ фирновыхъ пятенъ, какъ на террасѣ Бертъ-кокъ въ чскомъ ущельѣ.

VIII. Кистинское ущелье и ледникъ Кибиша.

Кистинское ущелье—выдающийся по красотѣ и живописности уголокъ въ приказбекскомъ районѣ. По сравненію величественнымъ, но мрачнымъ и однотоннымъ Дарьялемъ, къ которому оно примыкаетъ съ востока, Кистинское ущелье представляетъ поразительный контрастъ своимъ богатствомъ растительности и шумящими среди нея величественными каскадами чистой, какъ кристалль, голубой воды. Чарующая прелесть природы въ низовьяхъ этого ущелья оставляетъ неизгладимое впечатлѣніе. Но верховья ущелья еще болѣе дико и суровы, чѣмъ даже Дарьяль.

Широкое устье Кистинскаго ущелья не имѣетъ ясно выраженаго порога или устьевой ступени передъ впадениемъ въ ущелье Терека или Дарьяльское, тѣмъ не менѣе, однако, нѣкоторую переуглубленность послѣдняго можно наблюдать изъ крутого паденія Кистинки, располагающейся цѣлой серіей каскадовъ передъ присоединеніемъ къ Дарьялу.

Первыя двѣ версты отъ устья ущелья, отличающееся въ этой части упомянутой живописностью, пролегаетъ среди гранитовъ, которые смѣняются далѣе кварцитами и сланцами древняго (палеозойскаго) возраста; одновременно и паденіе ущелья становится болѣе пологимъ (рис. 13) и древесная

растительность постепенно исчезаетъ. На 7-й верстѣ ущелье, простирающееся вначалѣ въ В.-Ю.-В. направленіи, поворачиваетъ къ Ю.-Ю.-В. (рис. 14), заканчиваясь на 15-й верстѣ обширнымъ циркомъ ледника Кибиша, отграничиваемымъ съ юга скалистой перемычкой, соединяющей отроги г. Шинь (1836 с., 3928 м.) съ запада съ отрогами г. Шань (2076 с., 4430 м.) съ востока.

Въ значительной части Кистинское ущелье загромождено громадными скопленіями обломочнаго матеріала отъ старыхъ моренъ и современныхъ осыпей.

Въ 6 верстахъ отъ устья многоводная Кистинка фильтруется въ наносномъ матеріалѣ, заполняющемъ русло, выходя вновь на поверхность съ той поразительной чистотой, которая обращаетъ вниманіе при проѣздѣ черезъ Кистинскій мостъ по Военно-Грузинской дорогѣ.

Въ строеніи ущелья, особенно въ сланцевой части, наблюдаются интересныя образованія поперечныхъ террасъ ущелья, придающихъ ему оригинальный и красивый видъ. Террасы эти создаются, въ современную намъ эпоху, въ результатъ мощнаго развитія осыпей, которыя, спускаясь въ видѣ гигантскихъ лопастей съ противоположныхъ склоновъ, сталкиваются въ руслѣ, образуя заторы, передъ которыми Кистинка замедляетъ теченіе и, откладывая обильный матеріалъ, уменьшаетъ уклонъ русла; ниже же затора уклонъ наоборотъ увеличивается и рѣка падаетъ шумнымъ каскадомъ. Такимъ образомъ возникаетъ рядъ террасъ, наибольшая изъ которыхъ расположена на 10-й верстѣ, имѣя въ длину около 1-й версты и ширину около $\frac{1}{2}$ версты. Кистинка тихо журчитъ по этой террасѣ, разбиваясь на нѣсколько потоковъ и ручейковъ и представляемая ею здѣсь картина совершенно расходится съ представленіемъ о горной рѣчкѣ. Благодаря медленному теченію, съ верхнихъ областей ущелья сюда поступаетъ только мелкій обломочный матеріалъ, которымъ терраса и устлана; крупный же матеріалъ, который рѣка не въ силахъ переносить, остается выше, въ началѣ террасы. Такимъ образомъ, происходитъ какъ бы механическое разобщеніе выше и ниже лежащихъ частей ущелья.

Выше пункта 1310 с. (2795 м.) по 1-верстной картѣ, за бугромъ конечной морены, ущелье образуетъ довольно вы-

(около 25 саженей) порогъ, называемый Кибе („лѣст-“ по-грузински) и обусловленный залеганіемъ въ дан- мѣстѣ кварцитовъ и зеленокаменныхъ жилъ, а также, ятно, переуглубляющимъ дѣйствіемъ ледника, присо- явшагося здѣсь нѣкогда отъ склоновъ Шино и Куро, онъ, судя по остаткамъ моренъ, достигалъ значитель- мощности. Въ пещерныхъ углубленіяхъ между боль- и каменными глыбами конечной морены у Кибе охот- и туристы устраиваются обыкновенно съ ночлегомъ, овой и я со своими спутниками имѣлъ въ ночь на 28 ября 1913 года при послѣднемъ посѣщеніи ущелья для мки ледника Кибинша.

Въ окрестностяхъ Кибе и выше, въ скалистыхъ бере- ь ущелья, особенно на склонахъ г. Шанъ (2076 с., 4430 м.), рѣчаются мѣсторожденія горнаго хрусталя, залегающаго расщелинахъ зеленокаменныхъ и кварцевыхъ жилъ, то падающихъ чаще всего къ сѣверо-востоку.

Почти на всемъ протяженіи Кистинское ущелье обна- живаетъ хорошо выраженныя формы трога. Особенно четливо онъ выражается одновременно на обоихъ бокахъ щелья съ 7-й версты, т. е. съ поворота его къ Ю.-Ю.-В. склоны трога здѣсь очень круты, почти вертикальны; по зстоянію между ними можно судить, что ширина вмѣ- аемаго ледника достигала почти одной версты. Въ 25—35 ж. выше подошвы въ нѣкоторыхъ мѣстахъ замѣтна линія зрелома, за которой еще выше можно отличить границу живанія древняго ледника.

Но еще на 5-й верстѣ трогъ отчетливо выраженъ на ѣвомъ боку ущелья, при впадении р. Тергмисъ, которая расивымъ водопадомъ спадаетъ къ Кистинкѣ изъ высоко асположеннаго надъ ея русломъ узкаго и глубокаго щелья, идущаго съ сѣверныхъ склоновъ хребта Куро. здѣсь линія излома или плечо трога Кистинскаго ущелья совпадаетъ какъ разъ съ высотой водопада Тергмисъ, ха- рактеризуя такимъ образомъ переуглубленность перваго относительно второго, достигающую 20—25 саженей. Въ верховьяхъ Тергмисъ находится ледникъ или фирнъ-слет- черъ того же имени, весь засыпанный обломками отъ скло- новъ. Ледникъ этотъ, залегающій въ глубокомъ, затѣнен- номъ съ юга ущельѣ, является однимъ изъ примѣровъ

вліянія орографическихъ условій на образованіе ледниковъ ниже снѣжной границы.

Почти противъ впаденія р. Тергмисъ на террасѣ праваго берега имѣются остатки конечной морены, которая по своей формѣ и сложенію (отсутствію слоистости, остроугольности слагающихъ обломковъ) не оставляетъ никакого сомнѣнія въ своемъ происхожденіи. Высота этого мѣста (наружнаго края морены) около 920 саж. (1963 метр.). До этой высоты, слѣдовательно, доходилъ Кистинскій ледникъ, имѣвшій около $13\frac{1}{2}$ верстъ длины, каковое положеніе соответствовало, при средней высотѣ гребней, окружающихъ л. Кибиша, въ 1707 с.=3644 м., высотѣ снѣжной границы въ 1312 с.=2800 метр. По сравненію съ современной снѣжной границей (около 3350 метр.) это даетъ депрессию около 550 метр., что, согласно съ А. Л. Рейнгардомъ¹⁾, позволяетъ отнести происхожденіе названной морены къ 3-й стадіи оледенѣнія въ ледниковый періодъ.

Выше отсюда по долинамъ моренныхъ образований, въ той или иной степени отмѣчавшихъ бы положеніе отступавшаго ледника, не замѣтно: вѣроятно они замаскированы мощнымъ развитіемъ осыпей. Только на 11-й верстѣ ущелья близъ пункта 1310 саж. по 1-верстной картѣ, находятся, какъ уже упомянуто выше, бугры конечной морены, которая отмѣчаетъ совсѣмъ недавнее, относящееся, очевидно, къ современной эпохѣ положеніе Кистинскаго ледника, длиной около 7 верстъ.

Выше порога Кибе широкое и пологое дно современнаго трога ущелья загромаждено громадными моренными накопленіями въ значительной части отъ висячаго ледника Хдысь-кирвани, спускающагося съ отрога г. Шанъ и недавно, очевидно, соединявшагося съ главнымъ потокомъ отъ Кибиша (рис. 15). Почти напротивъ Хдысь-кирвани на лѣвомъ берегу, а на $\frac{1}{2}$ версты выше и на правомъ, начинаются морены послѣдняго отступанія ледника Кибиша, которыя на лѣвомъ берегу простираются болѣе $1\frac{1}{2}$ версты (рис. 16). Въ нѣкоторыхъ мѣстахъ можно обнаружить, что подъ этими моренными накопленіями до сихъ поръ сохраняется ледниковый ледъ. Вслѣдствіе его таянія и пониженія

¹⁾ См. выше цитированную работу его.

поверхности находящиеся наверху обломки шиферного сланца
 полагаются на ребро. Ближе къ оконечности ледника мо-
 ныя отложения приобрѣтають иногда типичныя формы
 усовъ отступанія. Ручейки, слагающіе Кистинку, на вы-
 бѣ изъ подъ ледника просачиваются въ моренномъ ма-
 алѣ, выходя вновь на поверхность на $\frac{1}{2}$ версты ниже.

Не доходя $\frac{1}{2}$ версты до оконечности ледника, на лѣ-
 вѣ берегу, на выступѣ сланцевой скалы, имѣется пре-
 ходная ледниковая шлифовка и полировка, которая свѣ-
 тью и сохранностью полировки говоритъ о совсѣмъ не-
 немъ своемъ происхожденіи.

Оконечность ледника Кибиша имѣетъ неровный ха-
 рактеръ: справа она выдѣляетъ два длинныхъ, узкихъ языка
 продольными моренами на нихъ (см. чер. 6.). Языки эти

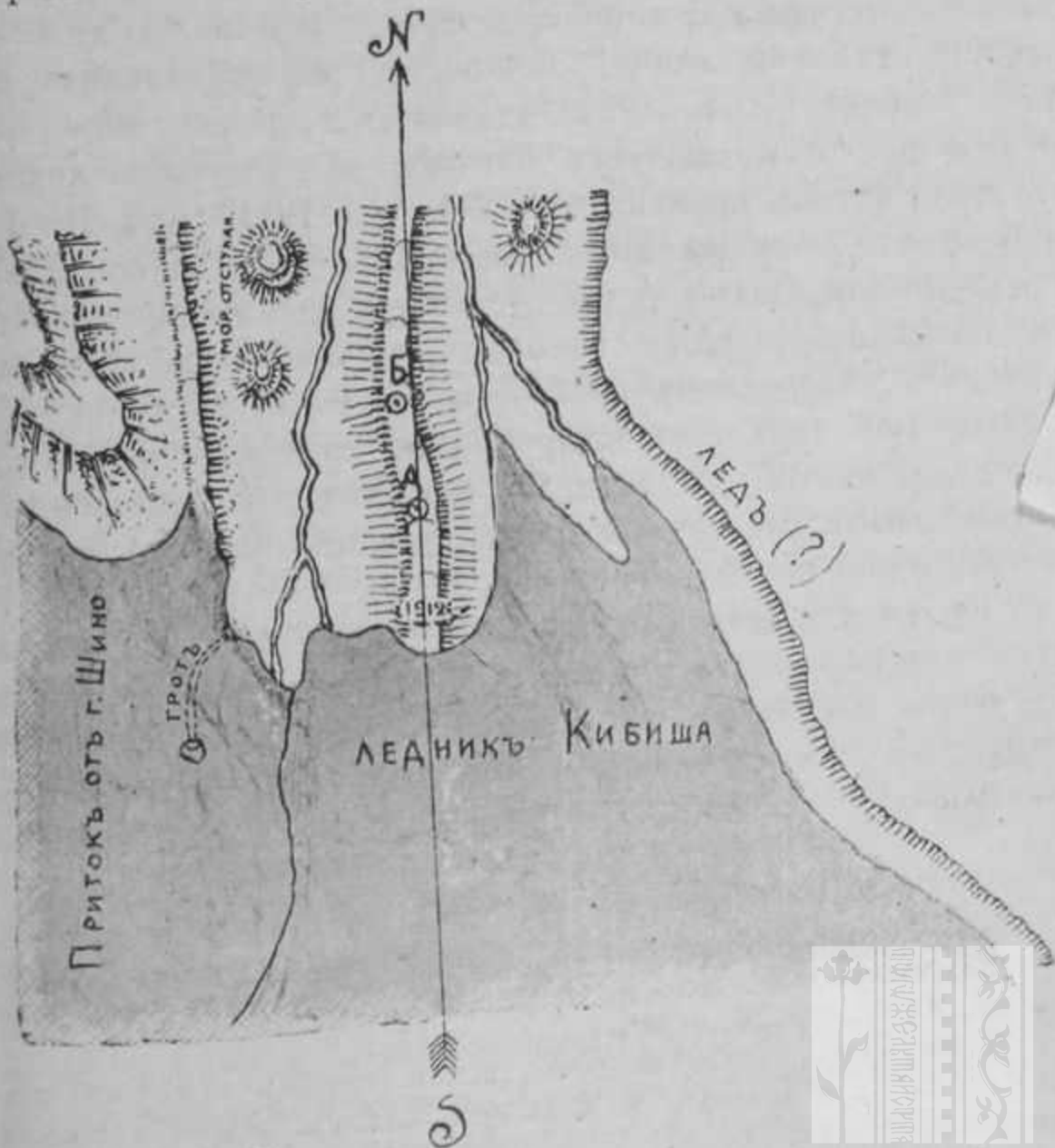

Чер. 6. Положеніе оконечности ледника Кибиша 28. IX. 1913.

особенно лѣвый, выступаютъ на 70 саж. далѣе лѣвой части оконечности, къ которой подъ прямымъ угломъ съ запада присоединяется притокъ, идущій отъ г. Шино. Средняя часть потока Кибиса, налегающая на продольную мощную морену, обнаруживаетъ болѣе быстрое отступаніе, чѣмъ боковыя части.

По наблюденіямъ Россикова ¹⁾, за одинъ годъ съ 1893 по 1894 г. ледникъ Кибиса отступилъ на 157 фут. (22¹/₂ саж.). Въ отмѣченной статьѣ Россикова не говорится, какъ въ отношеніи къ оконечности ледника была имъ въ 1893 году заложена контрольная линія, но, судя по его упоминанію, что ледникъ Кибиса при первомъ его посѣщеніи (1893 г.) былъ найденъ имъ періодъ отступанія и по способамъ вообще его наблюденій за ледниками, нужно полагать, что линія эта была проложена у самой оконечности. Въ 1905 году В. Дувянской отъ этой линіи, отмѣченной на нѣсколькихъ камняхъ знаками „P“ и „1893“, отмѣрилъ до лѣвой оконечности 78 с. 4 ф., что и слѣдуетъ считать за отступаніе ледника въ промежутокъ времени съ 1893 по 1905 годы. Въ 1912 году я отъ этой же линіи отмѣрилъ уже 185 саж. ²⁾ Такимъ образомъ, наибольшее отступаніе ледника происходило въ послѣдній періодъ времени съ 1905 года, когда онъ отступалъ въ среднемъ по 15 саж. въ годъ, тогда какъ съ 1893 по 1905 годъ онъ отступалъ въ среднемъ по 6¹/₂ саж. Наконецъ, за годъ съ 1912 по 1913 годъ, по собственнымъ моимъ отмѣткамъ, ледникъ Кибиса отступилъ (въ средней части потока) на 12 саж.

Кромѣ упомянутаго уже присутствія льда въ нѣкоторыхъ мѣстахъ подъ моренами отступанія, таковое явленіе еще болѣе наглядно наблюдается ближе къ оконечности Кибиса на лѣвомъ берегу и, вѣроятно, имѣетъ мѣсто и на правомъ.

¹⁾ К. Россиковъ. Состояніе ледниковъ сѣвернаго склона центрального Кавказа за 1893 и 1894 г.г. — Зап. Кавк. Отд. Имп. Русск. Геогр. О-ва, кн. XVIII, стр. 284 и 285.

²⁾ Во время съемки 28 сент. 1913 г. точки контрольной линіи Россикова не были найдены, т. к. за недостаткомъ времени цѣлски ихъ пришлось прекратить.

На лѣвомъ берегу отъ соединенія притока отъ Шино главнымъ потокомъ продолжается боковая морена, асообразно приподнимающаяся надъ русломъ ручьевъ, являющихъ Кистинку, причемъ въ ней, на протяженіи не 100 саж., замѣтно присутствіе льда. Въ самомъ началѣ этой морены, подстилаемой льдомъ, въ углу, образуемомъ при соединеніи двухъ ледниковыхъ потоковъ, при мѣ 28 сентября былъ обнаруженъ ледниковый гротъ шириной въ 3 - 4 саж. и высотой до 2 саж. (см. чер. 6), служившій путемъ для выхода талыхъ водъ ледника отъ Шино. Пронувъ въ гротъ со своими спутниками, мы обнаружили, въ саженьяхъ въ 20 отъ входа онъ поворачивалъ влѣво и не въ 25 или 30 саж. заканчивался воронкой, выходящей на дневную поверхность. По высотѣ этой воронки и стѣнъ ея надъ входомъ въ гротъ можно видѣть, что толщина льда надъ гротомъ не превосходитъ 3—5 саж. Водный потокъ въ гротѣ отсутствовалъ (температура на воздухѣ льда -2°), поэтому въ гротѣ царствовала глубокая тишина, которая, вмѣстѣ съ поразительной красоты зрѣлищемъ, представляемымъ таинственнымъ фосфорическимъ блескомъ стѣнъ и свода грота, поверхность которыхъ была похожа на мгновенно застывшее при волненіи море, производила исключительно сильное впечатлѣніе.

Гладкая, покатая къ концу поверхность ледника Кибиша лишена трещинъ, сераковъ и т. п. атрибутовъ типичнаго альпійскаго ледника. Только небольшіе ручейки образуютъ его въ лѣтнее время, направляясь къ оконечности средней части ледника имѣютъ уклонъ менѣе 4° . Въ общемъ ледникъ Кибиша напоминаетъ только циркъ или фирновый бассейнъ ледника, безъ потока собственно, который въ значительной степени уже стаялъ. Длина его, какъ зарисовано на 1-верстной картѣ съемки 1882 г., достигаетъ 2 вер. 310 саж., но такъ какъ съ тѣхъ поръ, какъ доказано выше, онъ сократился не менѣе чѣмъ на 185 саж., то въ настоящее время длина его должна считаться не болѣе 2 в. 115 саж. Наиболѣе широкая часть бассейна имѣетъ 1 в. 400 саж. Скалистый гребень, разграничивающій ледникъ Кибиша съ юга съ переваломъ Кибиша (1670 с., 3564 м.), которымъ мѣстные жители изрѣдка пользуются для перегона скота, весьма круто обрывается на югъ; у подножія его съ этой сто-

роны залегаютъ незначительные фирнь-глетчеры. По высотамъ, окружающимъ ледникъ, имѣющимъ отмѣтки на 1-верстной картѣ, и по высотѣ его оконечности (1467 с., 3130 м.) среднее положеніе снѣговой линіи опредѣляется въ 1580 с. (3372 м.), т. е. на 145 с. (309 м.) ниже, чѣмъ на ледникѣ Орцвери (1735 с., 3681 м.), что можетъ быть отчасти объяснено сѣвернымъ положеніемъ ледника Кибиша.

Что касается картографіи Кистинскаго ущелья, то особенныхъ отклоненій отъ дѣйствительности въ изображеніи его на 1-верстной картѣ повидимому нѣтъ, но слѣдуетъ замѣтить, что горизонталями по руслу совершенно не обрисовано описанное выше террасовидное его строеніе, рѣзко бросающееся въ глаза. Кромѣ того бассейнъ ледника Кибиша обрисованъ слишкомъ ровной, округлой линіей, тогда какъ на самомъ дѣлѣ онъ выдѣляетъ нѣсколько снѣжныхъ языковъ, заходящихъ въ окружающій гребень около $\frac{1}{2}$ версты. Затѣмъ на картѣ пропущенъ всякій ледникъ, находящійся на правомъ берегу ущелья, близъ оконечности Кибиша, на склонѣ отрога отъ г. Шанъ, площадью около $\frac{1}{2}$ кв. версты. На составленной мною картѣ ледникъ этотъ отмѣченъ буквою X. Пропущенъ также небольшой фирнь-глетчеръ, находящійся въ углубленіи сѣвернаго склона г. Шицо противъ л. Хдысь-кирвани.

Общая площадь оледенѣнія Кистинскаго ущелья складывается изъ слѣдующихъ данныхъ (по Подозерскому):

Перворазрядный ледникъ Кибиша	4,21 кв. вер.
2 вис. ледн. съ вершины Шицо (у Подозерскаго значится подъ № 186).	0,83 " "
Вис. ледн. Куро (у Подозерскаго № 187).	0,69 " "
Фирнь-глетчеръ Тергмись (у Подозерскаго № 188)	0,80 " "
Вис. ледн. Кичь-чочъ ша (у Подозерскаго № 182).	0,84 " "
Вис. ледн. Шанскій (у Подозерскаго № 183).	1,12 " "
Вис. ледн. X (отсутствующій на картѣ около.)	0,50 " "

Всего 9 ледниковъ общею площадью. . . 10,02 кв. вер.

Изъ вышеприведенныхъ данныхъ, главное, о моренныхъ накопленіяхъ оконечности Кибиса, выясняется, что общая величина, на которую этотъ ледникъ отступилъ за современный, переживаемый всѣми Кавказскими ледниками, періодъ отступанія, достигаетъ около $1\frac{1}{2}$ версты.

IX. Общіе выводы.

Въ результатъ изслѣдованій описанныхъ ледниковъ мы получаемъ слѣдующіе выводы:

1. Всѣ эти ледники, кромѣ ледника Абано, находятся въ состояніи убыванія, т. е. отступаютъ, причемъ наибольшая величина отступанія за отчетный періодъ наблюдалась у Чачскаго ледника—28 саж. за два года (1911—1913), тогда какъ другіе ледники отступили: ледникъ Двуязычный Суатиси—за два года (1911—1913) на 15—18 саж., ледникъ Кибиса за одинъ годъ (1912—1913) на 12 саж. и ледникъ Орцвери за три года (1910—1913) на 16 саж. Для ледника Мна цифровыхъ данныхъ до 1913 года нѣтъ, хотя отступаніе его несомнѣнно.

2. Наступательная тенденція ледника Абано, проявившаяся въ размѣрѣ 22 саж. за три года (1910—1913), обязана не естественному режиму ледника, а исключительно катастрофическому состоянію его потока, вызванному обваломъ на ледникъ съ горы Багни въ 1909 году. Обваль этотъ, произведя въ ледникѣ большія разрушенія и снабдивъ его грязью и обломочнымъ матеріаломъ, проникшими по трещинамъ до самаго ложа ледника, тѣмъ самымъ создалъ въ послѣднемъ длительныя условія, способствующія образованію заторовъ противъ истеченія талой воды. Скопленія послѣдней и слѣдовавшіе затѣмъ ея прорывы и вызвали порывистое, очевидно, продвиженіе оконечности ледника. Отсутствіе нормальнаго его режима доказывается также тѣмъ, что, наряду съ обнаруженнымъ продвиженіемъ оконечности ледника, отчетливо выявилось сильное уменьшеніе массы потока.

3. Со времени послѣдняго періода наступанія Кавказскихъ ледниковъ, т. е. отъ 60-хъ XIX столѣтія, описываемые ледники, судя по болѣе или менѣе яснымъ слѣдамъ, преж-

няго ихъ положенія ниже оконечностей по долинамъ отступили:

Ледникъ Кибипа около	1½ версты.
Ледники группы Суатиси	650 саж.
Ледникъ Мна около	400 „
„ Абано около	180 „
„ Орцвери „	180 „
„ Чачскій „	240 „

4. Слѣды положенія ледниковъ въ дилювіальный періодъ наблюдались только въ Кистинскомъ ущельѣ въ видѣ хорошо выраженной конечной морены на высотѣ 920 саж. (1963 метр.). По высотѣ, опредѣленной по способу Куровскаго, соответствующей моренѣ снѣжной границы въ 1312 саж.=2800 метр. и депрессіи ея по сравненію съ современной границей (3350 метр.) въ 550 метровъ, положеніе Кистинскаго ледника у этой морены должно быть отнесено къ третьей стадіи оледенѣнія въ ледниковый періодъ.

Объяснение рисунковъ.

- Рис. 1. Ледники Сырхъ-Суатиси, Дагъ-Суатиси и правый (западный) конецъ Двуязычнаго Суатиси.
- Рис. 2. Правый конецъ Двуязычнаго Суатиси.
- Рис. 3. Ледникъ Мна съ главной съемочной точкой (А).
- Рис. 4. Ледникъ Орцвери и Казбекъ отъ креста Св. Нины.
- Рис. 5. Верхняя часть потока Орцвери и г. Орцвери съ лѣвобережной морены Нацаръ-гори.
- Рис. 6. Трещина на ледникѣ Орцвери и г. Орцвери (Шави-набади).
- Рис. 7. Оконечность ледника Орцвери 8 сентября 1913 года.
- Рис. 8. Потокъ Абано и мѣсто обвала (X) съ г. Багни.
- Рис. 9. Оконечность ледника Абано и вершина Казбека.
- Рис. 10. Общий видъ ледника Чачскаго и скалы Хичерча-гонъ съ лѣваго склона ущелья (X г. 2-я Волгишка).
- Рис. 11. Оконечность Чачскаго ледника съ маленькимъ гротомъ.
- Рис. 12. Ледниковая обработка скалы Хичерча-гонъ.
- Рис. 13. Кистинское ущелье въ началѣ сландевоу части. Видъ съ В. на З. (Вдали высоты Девдорака).
- Рис. 14. Кистинское ущелье со скалы Дзазъ-гне (1—ледникъ Кичъ-чочъ-ша; 2—г. Шанъ).

Рис. 15. Ледникъ Хдысь-Кирвани.

Рис. 16. Общій видъ ледника Кибиша и моренъ отступанія у оконечности его въ 1911 году.





1.



3.



Библиотека
ИИИ Музея Тенин



ИНСТИТУТ
НАСЛЕДИЯ



4.

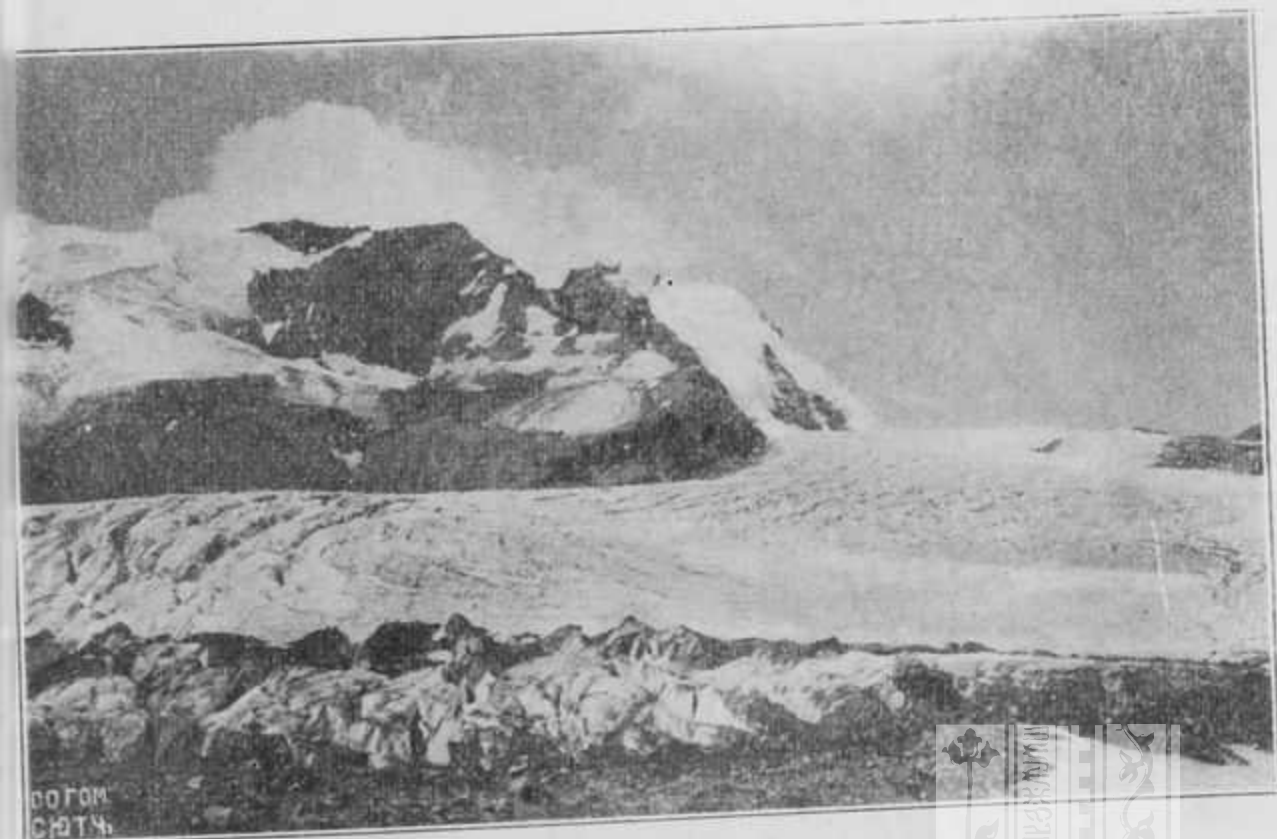

5.



БИБЛИОТЕКА
НИИ Музееведения

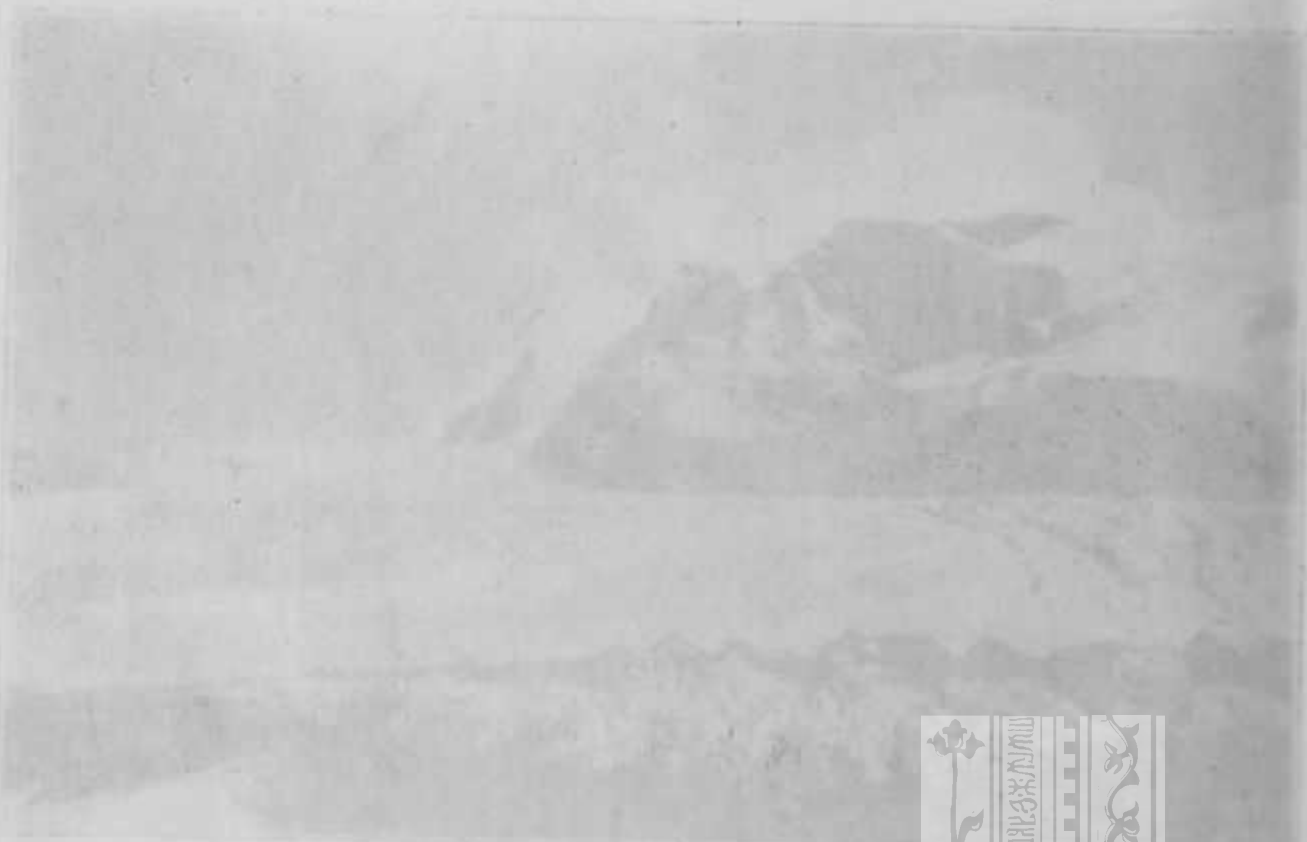

ИНСТИТУТ
НАСЛЕДИЯ

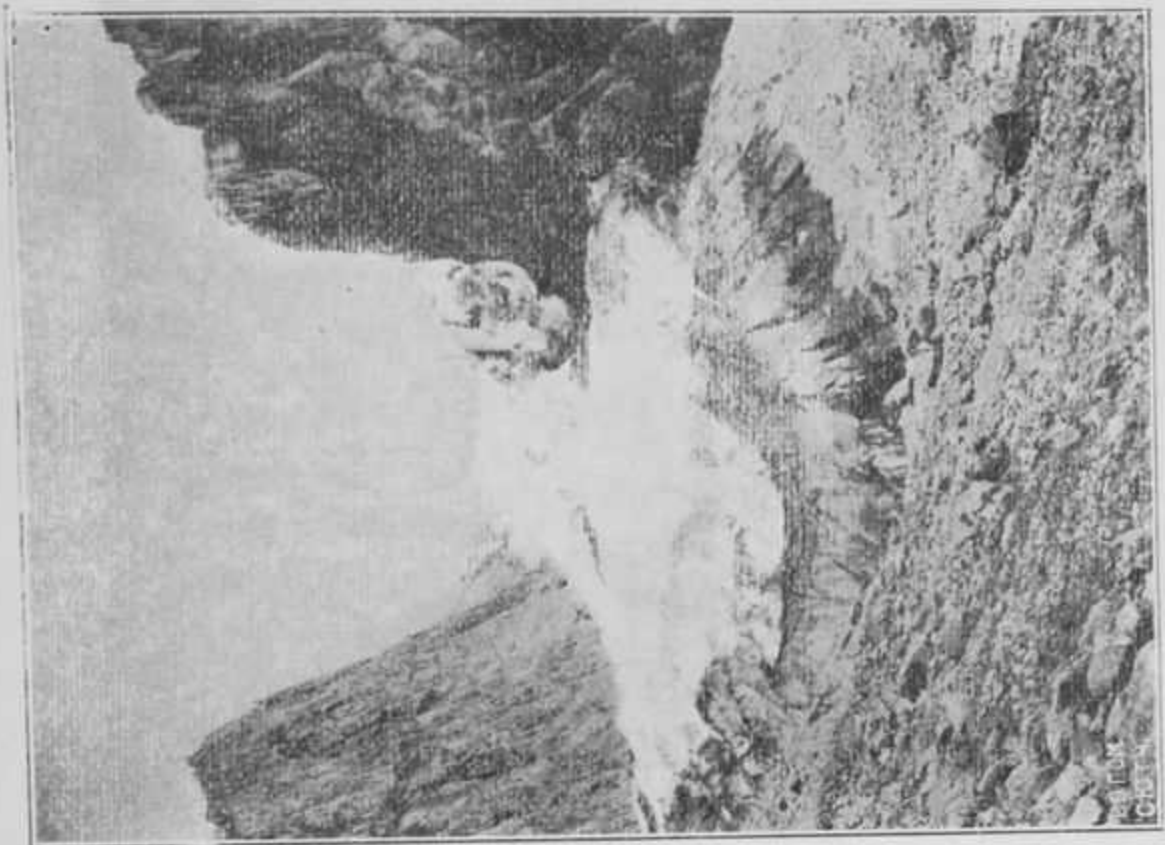

2.

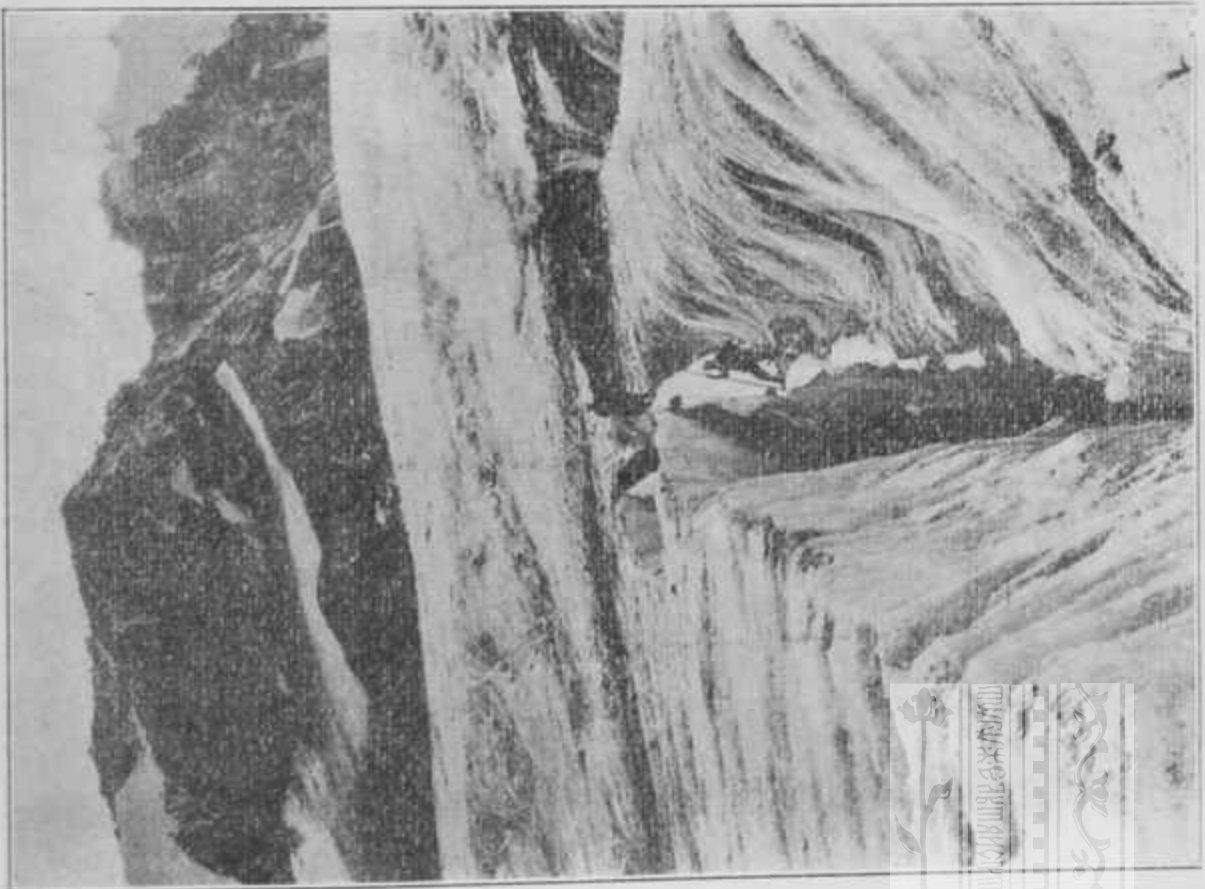

6.



БИБЛИОТЕКА
НИИ Музееведения



ИНСТИТУТ
НАСЛЕДИЯ



8.

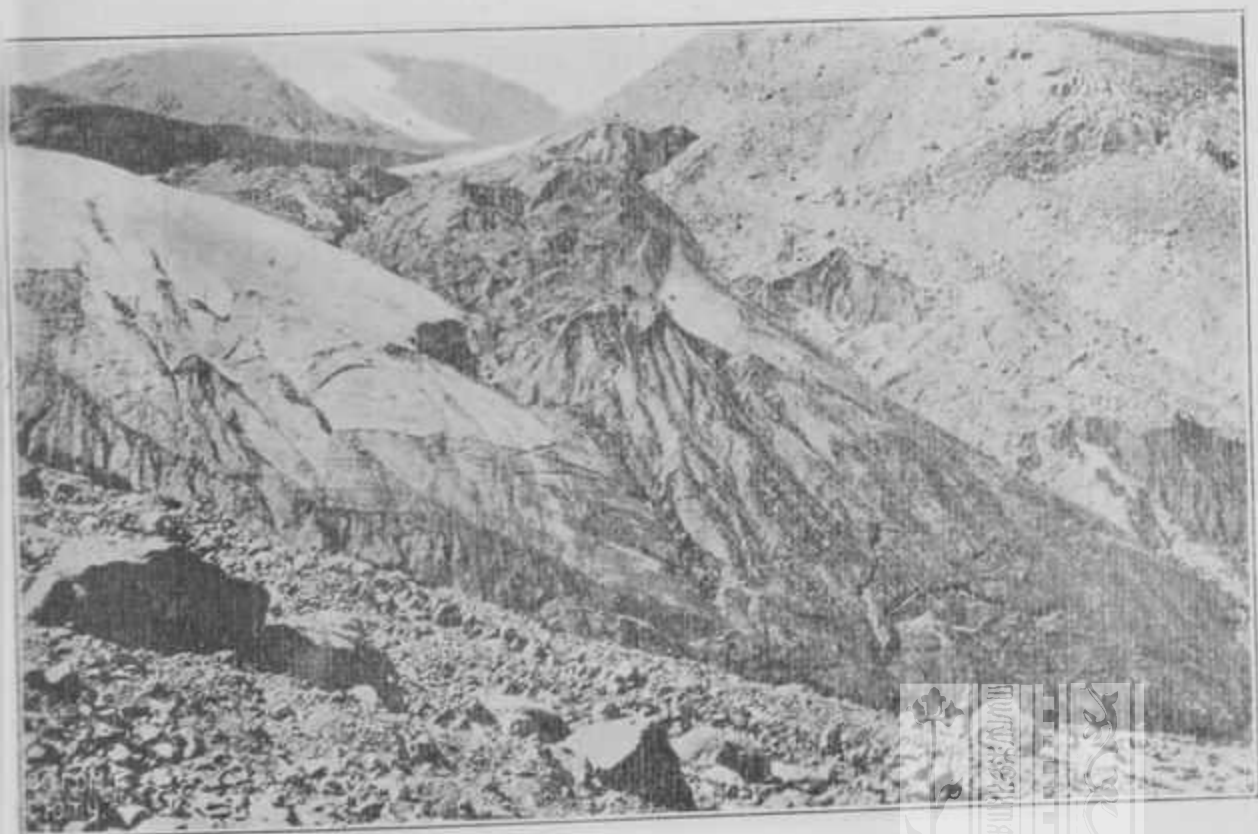

7.



9.



10.



БИБЛИОТЕКА
ИИИ Музееведения





11.



12.



13.



14.



11



БИБЛИОТЕКА
НИИ Музееведения





15.

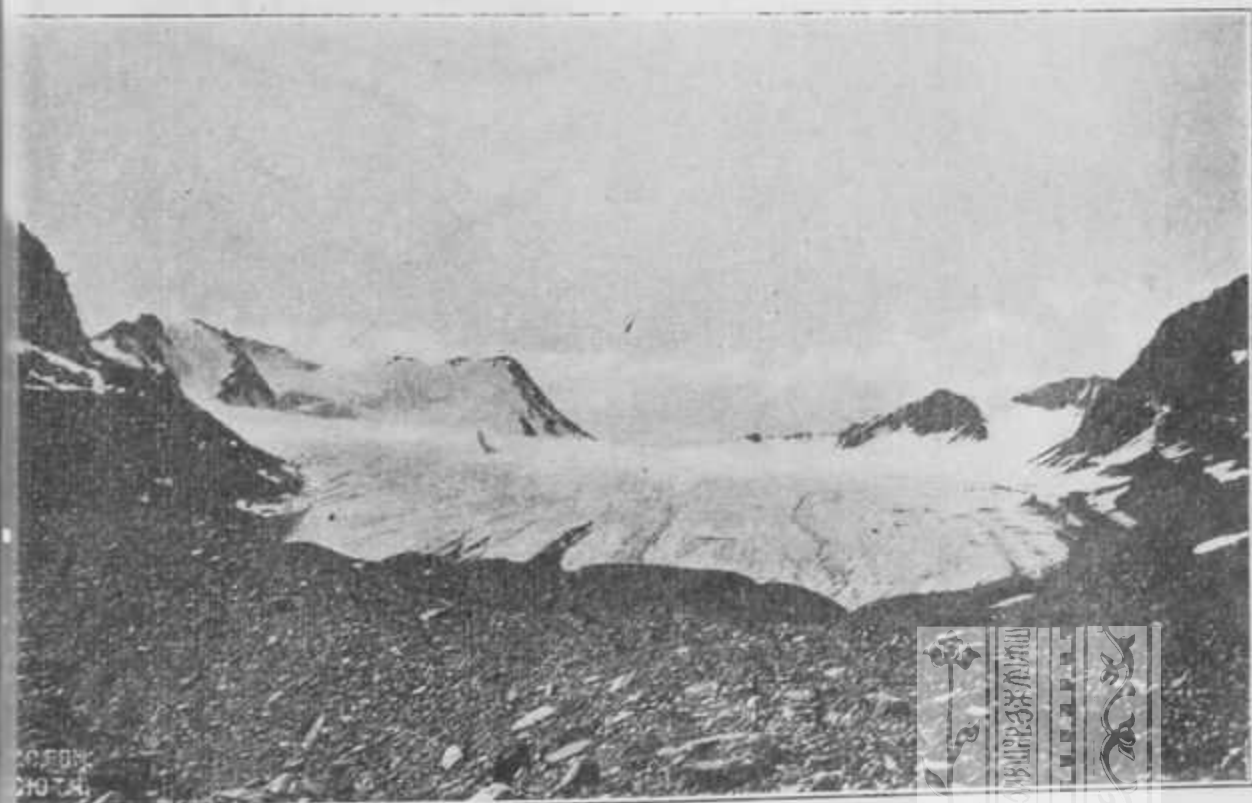

16.

Сулакскій каньонъ въ Дагестанѣ.

Б. О. Добрынинъ.

Предисловіе.

Въ современной научной литературѣ о Кавказѣ можно подмѣтить два характерныхъ теченія: съ одной стороны, усиливается спеціализація и углубленіе въ дѣлѣ изученія различныхъ чертъ и районовъ столь многообразнаго края, съ другой же стороны, напротивъ, замѣтно стремленіе представить работы своднаго характера, въ которыхъ использованы накопившіяся данныя многихъ спеціальныхъ трудовъ и изслѣдованій. Такими, чрезвычайно важными для географіи Кавказа общими сводками и обзорами являются, на примѣръ, труды Кузнецова и Медвѣдева по ботанической географіи Кавказа, Сатунина по зоогеографіи, Фигуровскаго — о климатахъ, Захарова — о почвахъ Кавказа. Что касается географической литературы въ тѣсномъ смыслѣ слова, то и здѣсь наблюдается явственный переходъ отъ прежнихъ расплывчатыхъ описаній поѣздокъ и путешествій къ болѣе опредѣленно поставленнымъ вопросамъ и цѣлямъ, на примѣръ, къ изученію озеръ Кавказа, ледниковаго періода и оставленныхъ имъ слѣдовъ въ рельефѣ Кавказа; современнаго оледенѣнія и формъ высокогорнаго Кавказа и др.

Для достиженія научно-географическаго познанія Кавказа представляется, кромѣ того, чрезвычайно важнымъ созданіе точныхъ описаній и характеристикъ различныхъ уголковъ края, въ которыхъ всѣ элементы, слагающіе ландшафтъ, а, въ особенности, лежація въ основѣ ландшафта формы рельефа (геоморфологія), были бы описаны съ опредѣленной ясностью и подробностью, а также, по мѣрѣ возможности, и объяснены въ ихъ происхожденіи и взаимномъ

вліяніи. Только при накопленіи достаточнаго количества такихъ научно-географическихъ этюдовъ сможемъ мы представить и общій научно обоснованный обзоръ ландшафтовъ Кавказа.

Въ предлагаемой статьѣ я предполагаю ознакомить читателей съ чрезвычайно интереснымъ уголкомъ Кавказа—каньономъ рѣки Сулака въ Дагестанѣ. Нашъ известный геологъ Н. И. Андрусовъ въ своей статьѣ о поѣздкѣ по Дагестану лѣтомъ 1898 года упоминаетъ объ этомъ каньонѣ и сравниваетъ его съ знаменитымъ каньономъ рѣки Колорадо въ Сѣв. Америкѣ. Но если Большой Американскій каньонъ послужилъ сюжетомъ для обширной географической литературы и ставшихъ классическими трудовъ Powell'я, Dutton'a и Davis'a, то нашъ Большой Дагестанскій Каньонъ не привлекалъ до сихъ поръ къ себѣ ни одного изслѣдователя и не имѣетъ ни одной, посвященной ему работы, а лишь нѣсколько вполне бѣглыхъ о немъ упоминаній въ той немногочисленной литературѣ, списокъ которой я привожу въ концѣ этой статьи.

Мнѣ удалось ознакомиться съ Сулакскимъ каньономъ во время экскурсій по Дагестану лѣтомъ 1916 года, предпринятыхъ по порученію Географическаго Отдѣленія Московскаго Общества Любителей Естествознанія, Антропологии и Этнографіи. Сулаку и окрестностямъ его я посвятилъ около мѣсяца (съ перерывами), но этотъ неполный мѣсяць оказался совершенно недостаточнымъ для изученія каньона, въ виду большихъ трудностей путешествія въ немъ. Поэтому моя статья не претендуетъ явиться такимъ научнымъ этюдомъ, о желательности каковыхъ я только что говорилъ. Скорѣе ее можно назвать географическимъ эскизомъ, т. е. предварительной работой, которая, быть можетъ, послужитъ шагомъ къ созданію настоящаго географическаго этюда о Сулакскомъ каньонѣ, какого вполне заслуживаетъ этотъ величественный и глубоко интересный уголокъ Кавказа.

Сулакскій каньонъ, какъ будетъ видно изъ дальнѣйшаго, распадается собственно на три части или три каньона, раздѣленные пониженными участками и расширенной долиной.

Изъ этихъ трехъ каньоновъ Главнымъ каньономъ или собственно Каньономъ (я часто называю его просто Кань-

онъ, съ большой буквы), является верхній или южный, тотъ, которымъ Сулакъ прорывается черезъ Салатавско-Гимринскій хребетъ. Онъ несравнимо превосходить по своимъ размѣрамъ и величю два каньона, лежащіе далѣе къ сѣверу, и онъ то явился главнымъ объектомъ моего изслѣдованія. Въ моей статьѣ я не сразу подвожу читателя къ Каньону, но знакомя раньше съ его ближайшими окрестностями для того, чтобы дать сначала представленіе объ общемъ характерѣ мѣстности, въ которой образовался Каньонъ, а также о путяхъ, какими могло идти его развитіе.

При чтеніи этой статьи необходимо пользоваться соответствующими листами одноверстной карты Дагестана (съ изогипсами черезъ 10 сажень), репродукція съ которыхъ приложена въ концѣ статьи. По одноверстной картѣ, но не вполне точно, а съ нѣкоторой схематизаціей, вычерчены мною и поперечные профили Каньона, приложенные къ статьѣ. Барометрическія опредѣленія, сдѣланныя и приведенныя мною, не задавались цѣлью получить абсолютныя высоты, а лишь относительныя; полученіе по нимъ абсолютныхъ высотъ базируется на сравненіи ихъ съ отмѣтками одноверстной карты. Прилагаемая геологическая карта каньона заимствована у Н. Барвотъ-де-Марни, съ нѣкоторыми измѣненіями и поправками. Всѣ приложенныя фотографіи сдѣланы мною во время описываемыхъ экскурсій. Всѣ приведенныя названія растений относятся къ собранному мною гербарію. За содѣйствіемъ въ его опредѣленіи я обратился къ главному ботанику Тифлискаго Ботаническаго Сада Павлу Ивановичу Мищенко, на что онъ любезно согласился. Приношу ему, а также и другимъ ботаникамъ Тифлискаго Ботаническаго Сада, принимавшимъ участіе въ опредѣленіи гербарія (Д. И. Сосновскому, А. А. Гроссгейму) мою глубокую благодарность.

Большую благодарность долженъ я также принести геологу Владимиру Павловичу Ренгартену, съ которымъ мнѣ посчастливилось встрѣтиться на Каньонѣ. Благодаря бесѣдамъ съ этимъ опытнымъ ученымъ изслѣдователемъ Кавказа значительно уяснились для меня многія черты строенія Каньона. Большую благодарность приношу я Евгению Ивановичу Пламеневскому, лѣсному ревизору Дагестана и завѣдующему Кхиутскимъ сѣрнымъ рудникомъ (съ

тѣхъ поръ, какъ послѣдній перешелъ въ вѣдѣніе казны, т. е. съ начала 1916 года). Благодаря гостепримству, содѣйствию и указаніямъ Евгенія Ивановича были значительно облегчены мои экскурсіи по Сулаку. Пользуюсь случаемъ поблагодарить также и всѣхъ тѣхъ лицъ, которые, оказавъ мнѣ гостепримство и сопровождая въ экскурсіяхъ, содѣйствовали тѣмъ ихъ успѣшности, какъ-то: Д. П. Гедеванова, А. П. Скраве, I. O Явловскаго, Д. И. Максимова и Г. Кремлева.

I. Ишкарты.—Ахатлинская рѣчка.

Какъ первую базу для экскурсій по каньону Сулака я выбралъ мѣстечко Ишкарты, находящееся верстахъ въ 16 по колесной дорогѣ къ западу отъ Темиръ-Ханъ-Шуры или просто Шуры, какъ зовутъ городъ мѣстные жители. Шуринскій учитель I. O. Явловскій выразилъ желаніе сопроводить меня на Каньонъ, и мы отправились туда 9 іюня ночью, воспользовавшись подводой возвращавшихся съ ярмарки крестьянъ. Крестьяне (украинцы) изъ колоніи Алексѣевки близъ Ишкартовъ провезли насъ мимо Ишкартинскаго аула, живописно расположеннаго на горкѣ и населеннаго кумыками, и подвезли къ большому зданію бывшаго военнаго госпиталя, а нынѣ двухкласснаго начальнаго училища: Здѣсь намъ оказалъ гостепримство учитель А. П. Скраве. Училище расположено среди сада и красиваго стараго парка; это единственное зданіе, уцѣлѣвшее отъ штаб-квартиры Ишкарты, какъ она до сихъ поръ значится на картахъ. На самомъ же дѣлѣ отъ прежняго довольно значительнаго укрѣпленія не осталось здѣсь нынѣ и камней: ихъ использовали поселившіеся тутъ рядомъ кумыки, устроившіе небольшой аулъ Новые Ишкарты, верстахъ въ 1 $\frac{1}{2}$, отъ стараго аула.

Ишкарты расположены среди мягко всхолмленной мѣстности, сложенной по преимуществу глинистыми и мергелистыми породами. Но отсюда видны хорошо и горы—на западѣ поверхность явственно приподнята и частью замѣтны верхніе известковые края обрывовъ Каньона, видные, впрочемъ, даже изъ Шуры. На юго-западѣ отчетливо выделяется идущая цѣпью горбовъ мѣловая стѣна Гимринскаго хребта. Непосредственно къ сѣверу отъ Ишкартовъ тянется

небольшой кряжъ, на которомъ расположено само селеніе; далѣе подымается гора Сунтъ, сложенная изъ глинь съ прослоями песчаниковъ. Къ югу Ишкартинскія высоты переходятъ въ возвышенность Амиръ-тюбе, сложенную глинистой свитой породъ и покрытую сочными лугами и лиственнымъ лѣсомъ. У подножія холмовъ Амиръ-тюбе расположилась русская колонія Алексѣевка, а далѣе къ востоку ауль Эрпели.

Сдѣлавъ прогулку на эти холмы, я былъ въ восхищеніи отъ привѣтливаго, можно сказать, идиллическаго характера мѣстности. Луга такъ и пестрѣютъ множествомъ цвѣтовъ; лѣсъ состоитъ изъ молодыхъ тѣнистыхъ рощъ граба, дуба и бука; въ немъ много родниковъ, и журчатъ ручейки среди густой зелени, украшенной высокими стрѣлами крупныхъ цвѣтовъ синяго аконита (*Aconitum orientale* Mill.). На прелестныхъ лужайкахъ среди лѣса красиво возвышается кавказская лилія (*Lilium monadelphum* MB.), пестрѣютъ красные шпажники (*Gladiolus imbricatus* L.), голубые колокольчики (*Campanula sibirica* L.) и пр.¹⁾ Въ составѣ луговыхъ травъ бросается въ глаза обиліе эспарцета²⁾; мѣстами обильно желтѣетъ оригинальный *Rhynchosorys orientalis* Benth. Здѣсь луга находятся на высотѣ около 1 версты надъ моремъ, нѣсколько выше они принимаютъ уже явственно выраженный субальпійскій характеръ съ появленіемъ многихъ новыхъ формъ, о которыхъ будетъ рѣчь далѣе.

Въ лѣсу я опредѣлилъ температуру одного родника, дающаго начало значительному ручью. Вода имѣла 10°, при t° воздуха 18° (въ 1 ч. д.). На мѣстѣ выхода ключа обнажились изъ-подъ глинь слои сѣраго, сильно глинистаго известняка, далѣе къ юго-западу выходящаго на поверхность. Благодаря значительной высотѣ и осажденію приносимой съ Каспійскаго моря влаги, этотъ сѣверо-восточный склонъ Гимринскаго хребта покрытъ сочной растительностью; породы на поверхности сильно вѣтритались и образовали поч-

¹⁾ Здѣсь были еще собраны мною *Phleum Bochneri* Wieg., *Briza media* L., *Siler trilobum* L., *Galium verum* L. var. *trachycarpum* DC.

²⁾ Мною взяты *Onobrychis montana* DC., но, повидимому, много и обычнаго *O. sativa* Lam.

вы, богатая перегноемъ („айлажныя“). Особенно великолѣпны субальпійскіе луга верхнихъ горизонтовъ этого склона (выше 800 саж.) на известнякахъ, сплошь покрытыхъ дерномъ. Ручьи, берущіе на нихъ начало, глубоко вѣзались, но водораздѣлы скульптированы въ мягкіе, почти полукруглые скаты.

Во время возвращенія въ Ишкарты съ прогулки на Амиръ-тубе мое вниманіе привлекли возвышавшіеся на лужайкахъ близъ дороги чрезвычайно высокіе и вѣтвистые экземпляры *Cephalaria tatarica* Schrad. съ крупными желтыми цвѣтами. Высокотравныя и густыя формации степного типа, съ участіемъ видовъ *Cirsium*, *Centaurea*, *Verbascum* и мн. др., очень характерны для глинистыхъ и мергелистыхъ Ишкартинскихъ высотъ. Многія изъ этихъ растений чрезвычайно колючи, какъ, напр., характерные для глинь *Centaurea iberica* Trev. и *Carthamus lanatus* L., или очень колючіе виды *Cirsium*, широко распространенные также на известнякахъ и песчаникахъ склоновъ Каньона.

Ишкарты находятся на высотѣ 400 саж. надъ моремъ, отличаясь пріятнымъ горнымъ воздухомъ и мягкимъ климатомъ. Въ теченіе іюня мѣсяца мнѣ приходилось часто дѣлать тутъ температурныя отмѣтки, причемъ выяснилось, что утромъ и днемъ температура за это время всегда была близка къ 20 - 22° С., нерѣдко менѣе, но очень рѣдко, въ жару, увеличиваясь до 25° или болѣе. Удивительно, что жители Шуры, сильно страдающіе лѣтомъ отъ жары и отъ маляріи, не догадались до сихъ поръ устроить въ Ишкартахъ дачнаго поселка, тѣмъ болѣе, что лѣтомъ въ Шуру паѣзжаютъ многіе бакинцы. Удобство сообщенія, здоровый воздухъ, живописныя окрестности и значительная населенность всей мѣстности дѣлаютъ Ишкарты для этой цѣли уголкомъ весьма благопріятнымъ.

Рѣчка, протекающая у Ишкартовъ, обозначена на 1-верстной картѣ какъ Чехутбахъ, что, повидимому, неизвѣстно мѣстнымъ жителямъ. Они называютъ ее Ахатлийской рѣчкой по имени аула Ахатлы, расположеннаго на ней ниже и населеннаго лезгинами-аварцами, какъ и аулъ Иовый или Нижній Каранай, насупротивъ Ишкартовъ, по ту сторо-

у рѣчки. Ахатлинская рѣчка промыла тутъ себѣ долинку реди сланцеватыхъ цвѣтныхъ мергелей, окрашенныхъ въ красно-фіолетовые и голубые тона; надъ ними, съ правой стороны, внизъ отъ Ишкартовъ, залегаютъ, образуя довольно крутую стѣну обрыва, зеленоватые глинистые известняки. Вся толща этихъ породъ, саженой 50—60 мощностью, оздаетъ, если можно такъ выразиться, двухъэтажнаго стѣня кряжъ, протягивающійся отъ Ишкартовъ до Ахатловъ (Ахатлинскій кряжъ). Вдоль этого кряжа, съ правой стороны рѣчки, все время слѣдуя уступу болѣе мягкихъ мергелей, проходитъ дорога въ Ахатлы. Склонъ отъ дороги къ рѣчкѣ густо поросъ листовнымъ кустарникомъ съ преобладаніемъ граба (*Carpinus duinensis* Scop.) и дуба. Сама рѣчка вскорѣ уходитъ отъ дороги нѣсколько въ сторону, прорѣзывая себѣ довольно глубокое и узкое ущелье въ плотныхъ бѣлыхъ известнякахъ, залегающихъ подъ цвѣтными мергелями. Известковые пласты, прорѣзанные рѣчкой, обнаруживаютъ явственную дислоцированность складчатого типа и представляютъ цѣлый рядъ поучительныхъ обнаженій съ синклинально или антиклинально изогнутыми пластами, иногда смятыми въ небольшія крутыя флексурки и свдвиги.

Господствующее паденіе пластовъ къ востоку; въ одномъ мѣстѣ я опредѣлилъ уголъ наклона въ 16° ; но было замѣтно, что направленіе и величина паденія мѣстами сильно измѣняются, и получалось общее впечатлѣніе, что опущенное здѣсь крыло обширной антиклинали, поднимающееся на западъ, къ Сулаку, здѣсь, у своего основанія, образовало рядъ второстепенныхъ небольшихъ складочекъ. Въ галькѣ ручья я нашелъ нѣсколько отпечатковъ устрицъ верхнемѣловой фауны. Было ясно, что залегающая надъ плотными бѣлыми известняками „двухъэтажная“ свита породъ представляетъ переходъ отъ мѣла къ третичнымъ отложеніямъ, именно та, которую Авихъ называетъ „надмѣловой“ толщиной. Шегренъ отнесъ къ датскому ярусу мѣла, а Батъ-вотъ-де-Марни къ эоцену. Ископаемыхъ въ этой толщѣ не найдено.

Рѣчка все время дѣлала небольшія отклоненія то въ одну, то въ другую сторону, то справа, то слѣва приближаясь къ отвѣсной стѣнѣ обрыва. Сначала мы перепрыгивали

черезъ нее, затѣмъ пришлось ее переходить по колѣна въ водѣ. Въ одномъ мѣстѣ подножіе обрыва лѣваго берега образовало темную впадину, заросшую влажнымъ мохомъ и водорослями. Здѣсь изъ скалы выходило нѣсколько подземныхъ токовъ воды, вытекая довольно значительнымъ ручьемъ, вскорѣ сливающимся съ Ахатлинской рѣчкой. Температура воды, по выходѣ изъ скалъ, оказалась 12° С., что указывало на значительную высоту и удаленность истока этого подземнаго ручья, впадающаго здѣсь въ Ахатлинскую рѣчку.

Долинка рѣчки и известковые склоны заросли довольно обильной кустарниковой и травянистой растительностью. Здѣсь было много граба, дуба, ясеня, неклена (*Acer campestre* L.), кизила, жимолости, бирючины (*Ligustrum vulgare* L.), на скалахъ можжевельникъ (*Juniperus communis* L.). Сухіе известковые обрывы и осыпи были усеяны ксерофитными травами, изъ которыхъ особенно выдѣлялся густо опушенный видъ колокольчика съ крупными кремоваго цвѣта цвѣтками, симметрично расположенными по двумъ сторонамъ стебля (*Campanula sarmatica* Ker.) Вмѣстѣ съ нимъ росли *Thymus Serpyllum* L., *Achillea nobilis* L., *Salvia verticillata* L., *Calamintha Clinopodium* Benth. и др. Красиво краснѣль похожій на василекъ *Psephellus dealbatus* Boiss. Въ тѣни кустарника ютились болѣе гидрофильныя растенія, какъ *Thalictrum minus* L., *Anemone silvestris* L., *Physalis Alkekengi* L., *Primula macrocalyx* Vge, *Polygala anatolica* Chod., *Galium valantioides* MB. и др.

Вдоль русла рѣчки намъ нѣсколько разъ попадались оригинальныя водяныя мельницы туземцевъ. Жернова ихъ приводятся въ движеніе струей воды, отведенной по канавкѣ сверху изъ рѣчки и падающей въ широкую трубу изъ досокъ, скрѣпленныхъ желѣзными обручами. Согнувшись, я съ трудомъ влѣзъ въ одну изъ этихъ мельничекъ, дверца которой была открыта. Медленно шла работа у терпѣливо сидящей тутъ лезгинки. У дверцы стоялъ крестьянинъ изъ русской колоніи. По его словамъ, приходится долго ждать, такъ какъ баба второй деши мелеть свои три мѣшка зерна и никакъ не можетъ смолотъ. Верстахъ въ четырехъ ниже Ишкартовъ рѣчка выводитъ изъ известковаго ущелья и образуетъ широкій участокъ до-

ны, вымытый въ цвѣтныхъ мергеляхъ. Тутъ отчетливо видно, какъ плотные мѣловые известняки уходятъ подъ вѣтныя мергели, а къ западу, напротивъ, поднимаются обширнымъ склономъ, частью заросшимъ кустарниками, частью бѣлѣющимъ подъ скудною травой. Направо отъ рѣчки надъ мергелями круто возвышаются сѣровато-зеленоватые глинистые известняки, лишь рѣдко прикрытые устами, а большей частью уныло голые съ сѣрыми призмистыми кустиками рѣдкихъ травъ. Тутъ, на горѣ надъ хатлами, были собраны мною типичныя нагорныя ксерофиты Дагестана, какъ *Teucrium Polium* L. и *T. Chamaedrys* L., *Salvia canescens* C.A.M., *Convolvulus lineatus* L., оригинальный видъ эспарцета, растущій колючими подушками (*Trobrychis cornuta* Desv.), а также полынь (*Artemisia auriaca* Jacq.), чаберъ (*Thymus Serpyllum* L.), *Fumana pro umbens* Gr. & Godr., *Medicago glutinosa* MB. Въ сборѣ растений принимали очень оживленное участіе прибѣжавшіе осмотрѣть на насъ ахатлинскіе ребята. Внизу пріятно елѣбли прекрасныя фруктовыя сады—главное богатство аула. Воспользовавшись расширеніемъ долины и плодородіемъ почвъ на цвѣтныхъ мергеляхъ, ахатлинцы насадили тутъ абрикосы, груши, шелковицы, грецкій орѣхъ и пр., росивъ сады отводами изъ рѣчки. Объ этихъ садахъ съ завистью говорятъ ишкартинцы и каранайцы, участки которыхъ расположены на высотахъ болѣе прохладныхъ и приоднятыхъ надъ рѣчкой и въ силу того непригодныхъ для оливной садовой культуры. Сюда же приходятъ они не рѣдко полакомиться фруктами, къ чему ахатлинцы относятся съ чисто восточнымъ благодушіемъ.

Самый аулъ Ахатлы расположенъ надъ рѣчкой справа, на бесплодныхъ известковыхъ высотахъ. Отъ аула внизъ по рѣчкѣ, за густой зеленью садовъ, замѣтны отвѣсныя бѣлыя стѣны верхнемѣловыхъ известняковъ, въ которые снова врѣзывается рѣчка, отклоняясь къ сѣверо-западу. Тутъ невадалекъ сливается съ ней еще болѣе дикая и обрывистая долина Эречи-каль, о которой далѣе будетъ сказано подробнѣе, и вслѣдъ затѣмъ, въ совершенно неприступномъ ущельи, уходящемъ на большую глубину въ мощную толщу крѣпкихъ верхнемѣловыхъ известняковъ, Ахатлинская рѣчка достигаетъ Сулака.

Въ Ахатлахъ, видимо, нечасто бываютъ русскіе. Нашъ приходъ вызвалъ сенсацію. Вокругъ насъ собралась большая группа мужчинъ, настроенныхъ очень добродушно по отношенію къ намъ. При этомъ, въ духъ столь свойственнаго аварцамъ восточнаго этикета, ими не проявлялось никакой суетливости. Стройные и гордые, со спокойнымъ интересомъ смотрѣли на насъ красивые юноши съ тонкой таліей и длинными кинжалами у пояса. Старики сидѣли на бревнѣ и переговаривались, поглядывая на насъ. Нашлись знающіе по русски. Мы купили грецкихъ орѣховъ, посмотрѣли на низенькія каменные сакли съ плоскими крышами и навѣсами на деревянныхъ столбикахъ и пошли обратно. Насъ провожалъ до Ишкартовъ ахатлинецъ, бывший въ Россіи и устроившій сапожную мастерскую въ кумыкскихъ Ишкартахъ.

Видимой способностью къ развитію и предприимчивостью такъ же, какъ тонкостью чертъ лица и благородствомъ осанки лезгины-аварцы при первомъ же знакомствѣ съ ними выгодно отличаются отъ тюрковъ—кумыковъ, съ которыми они здѣсь сосѣдствуютъ, и которые кажутся, правда, болѣе мирными и добродушными, но зато и болѣе грубыми и простоватыми.

II. Эречи - калъ.

Изъ Ишкартовъ къ Сулакскому каньону идетъ колесная дорога, но она дѣлаетъ большой крюкъ, нѣсколько разъ отклоняясь къ югу, чтобы затѣмъ опять повернуть къ сѣверу. Пѣшкомъ можно пройти гораздо ближе и скорѣе. Дорожка сначала пересѣкаетъ Ахатлинскую рѣчку, затѣмъ мимо Нижняго Караная и воздѣланныхъ каранайскихъ полей редеть вверхъ, согласно поднятію пластовъ. Цвѣтные мергели, создающіе плодородныя почвы, на которыхъ разбиты поля, далѣе къ западу смыты и обнажаются плотные свѣтлые известняки съ паденіемъ слоевъ къ востоку. Уцѣлѣвшіе участки ярко окрашенныхъ фіолетовыхъ и голубыхъ мергелей эффектно выдѣляются на бѣломъ фонѣ известняковъ, плиты которыхъ образуютъ какъ бы естественную гладкую мостовую. Распашка прекращается тутъ же, у

года на свѣтъ этихъ известняковъ, каменистая поверхность которыхъ частью покрыта листовнымъ кустарникомъ, большей частью скудной ксерофитной травой, служащей пастбищемъ для козъ и овецъ. Прекращаются также мягкіе размытыхъ глинъ и мергелей, выходы родниковъ и гейки. Поверхность полого-ровной плоскостью наклонена востоку, но мѣстами въ нее врѣзаны глубокія сухія каньоны съ крутыми стѣнками, частью заросшими густымъ листовнымъ кустарникомъ, частью образующими совершеннотвердые обрывы бѣлаго или свѣтло-сѣраго известняка. Характерна быстрота углубленія этихъ балокъ. Иногда навливаясь передъ ними, какъ передъ серьезнымъ препятствіемъ, но, пройдя сотню-другую шаговъ вверхъ по долинкѣ, видишь, какъ глубина ея быстро уменьшается, и вскорѣ достигаешь начала балки, гдѣ обходишь ее безъ лишняго усилія. Перейдя одну или двѣ небольшихъ каньонныхъ долинъ, выходимъ затѣмъ къ балкѣ гораздо болѣе длинной и болѣе внушительной, въ томъ мѣстѣ, гдѣ она поворачиваетъ отъ сѣверо-востока къ сѣверо-западу, къ каньону, почему дорожка и слѣдуетъ далѣе по ея склону, сто заросшему кустарникомъ.

Эта балка, по словамъ туземцевъ, называется Эречи-каль; на 1-верстной картѣ она хорошо видна, но не означена. Между тѣмъ индивидуальность ея выражена необычайно рѣзко. Эречи-каль начинается на верхнихъ тонахъ Гимринскаго кряжа, близъ Каньона, нѣсколькими ручьями, текущими къ сѣверо-востоку и сливающимися недалеко отъ селенія Верхній Каранай. Водой Эречи здѣсь пользуются каранайцы, но вскорѣ за селеніемъ ручьи уходятъ подъ землю, и далѣе слѣдуетъ постепенно углубляющееся, но совершенно сухое русло, повидимому, однако, не такъ давно лишившееся постоянного или, крайней мѣрѣ, періодическаго тока воды, иначе трудно объяснить свѣже-эродированный характеръ русла, дно котораго усыпано множествомъ свѣже-намытой бѣлой известняковой гальки.

Стѣнки русла круты и трудно-доступны, но вполнѣ дого мѣста, гдѣ къ нему выходитъ дорожка изъ Ишкар-ва къ Каньону, Эречи еще не очень глубока. Здѣсь же она круто поворачиваетъ къ сѣверо-западу и, направляясь

къ Каньону, быстро врѣзывается на большую глубину, между тѣмъ, какъ склоны поднимаются надъ нею цѣлыми горами. Немного не дойдя до Каньона, Эречи снова поворачиваетъ къ сѣверо-востоку и слѣдуетъ параллельно Каньону, отдѣленная отъ него лишь узкимъ известковымъ гребнемъ и чрезвычайно глубоко зарываясь въ мощную толщу верхнемѣловыхъ известняковъ, вплоть до сліянія съ Ахатлинской рѣчкой.

У селенія Верхній Каранай уровень русла Эречи (по 1-вер. картѣ) 520 саж. высоты, у мѣста выхода къ нему Ишкартинской тропинки и поворота къ сѣверо-западу—490 саж. Такъ какъ длина этого участка русла (по 1-вер. картѣ) приблизительно 2000—2200 саж., то среднее паденіе его можно принять за $\frac{1}{32}$. Далѣе внизъ паденіе идетъ быстрѣе. Я прошелъ тутъ по дну русла, отсчитывая разстоянія шагами и высоты барометромъ и сдѣлалъ слѣдующія наблюденія.

Около 800 саженой русло постепенно и въ общемъ ровно опускается внизъ съ паденіемъ около $\frac{1}{32}$, мѣстами, особенно вначалѣ, дѣлая рѣзкія отклоненія то къ сѣверу, то къ западу, что несомнѣнно стоитъ въ связи съ системою трещинъ, повсюду замѣтныхъ въ толщѣ верхнемѣловыхъ известняковъ. Русло усыпано множествомъ сухой бѣлой гальки, мѣстами вымыто въ большихъ гладкихъ плитахъ известняка.

Склоны большей частью заросли густымъ кустарникомъ дуба, граба, клена, гордовины, кизила, барбариса, спиреи (*Spiraea hypericifolia* L.), *Cotoneaster vulgaris* Lindl. и др. Съ каждымъ шагомъ склоны растутъ въ высоту, мѣстами очень круты, и представляютъ известковыя обнаженія и стѣны. Иногда болѣе глинистые пласты слоистыхъ известняковъ сильнѣе разрушены, и надъ ними выдаются болѣе прочныя плиты, украшенныя кустами шиповника и крупными колокольчиками (*Campanula sarmatica* Кет., *C. daghestanica* Fom. и др.). Внизу вдоль русла много *Verbascum*, различныхъ высокорастущихъ губоцвѣтныхъ (*Stachys germanica* L., *Mentha silvestris* L., *Betonica officinalis* L. и др.). Незадолго до окончанія описываемаго участка русло образуетъ вертикальную яму около сажени глубиною, съ обмытымъ водою краемъ, а вскорѣ затѣмъ оказываешься на площадкѣ надъ

ртикальнымъ обрывомъ въ 6 саж. глубины, также обмы-
 мь струею періодическаго (весенняго?) водопада. Надъ
 опасью нависаетъ лѣвый берегъ, увѣнчанный деревьями
 пш., граба и клена. Внизъ можно, цѣпляясь за деревья,
 уститься по правому берегу. Отъ подножія этого обрыва
 етъ участокъ русла около 130 саж. длиною, болѣе неровный
 крутой, съ паденіемъ въ среднемъ около $\frac{1}{10}$, но весьма из-
 значивымъ. Сначала, саженой 30 идетъ ровный участокъ, за-
 мь обрывъ сажени 4 глубины, спускающійся нѣсколькими
 упенями, заросшими широколистной валеріаной (*Valeriana*
liariaefolia Vahl.), черезъ нѣсколько шаговъ новый обрывъ
 икъ менѣе сажени, затѣмъ саженой 35 довольно ровный
 участокъ, на половинѣ котораго стѣнки ущелья сходятся,
 образуя естественный тоннель, далѣе снова обрывъ сажени
 $\frac{1}{2}$ глубины; вскорѣ затѣмъ стѣнки нависаютъ надъ ру-
 сомъ причудливыми грибообразными формами. На скалахъ
 споротники, вероника, большіе кусты цвѣтушей огромны-
 и бѣлыми колокольчиками *Symphandra pendula* A.DC.
 вѣтушій экземпляръ взятъ 12 іюля).

Еще саженой около 60 русло идетъ узкимъ, но доволь-
 о ровнымъ коридоромъ, затѣмъ дорога кончается, и ока-
 ливаешь на краю глубокой бездны. Русло дѣлаетъ внизъ
 овершенно вертикальный скачекъ на большую глубину,
 ишь съ одною плоскою ступенькой ближе кверху. Въ этомъ
 ѣсть кончается и узкій коридоръ русла. Горы расходятся,
 образуя широкую котловину съ крутыми стѣнками. Отъ
 той котловины Эречи поворачиваетъ къ сѣверу, снова су-
 ливаясь. Происхожденіе котловины довольно загадочно, но,
 ожалуй, трудно объяснить его, не принявъ во вниманіе
 діянія подземной эрозии и возможности обширнаго мѣст-
 аго провала. На дно котловины лишь въ одномъ мѣстѣ
 ожно было бы спуститься по очень крутой и голой изве-
 тковой осыпи; я слышалъ, какъ спустился туда лезгинъ-
 астухъ вслѣдъ за соскальзывающими внизъ козами, но я
 е рѣшился послѣдовать ихъ примѣру и не опредѣлить
 арометромъ глубины обрыва русла. Наблюдая со склона
 отловины, на глазъ ему можно было дать саженой 20—25
 ысоты, при полной вертикальности, нарушенной лишь од-
 ою ступенькой. Со всѣхъ сторонъ котловина ограни-
 чена отвѣсными внизу и очень крутыми наверху склона-

ми, поднимающимися надъ дномъ ея на 150 и болѣе саженьей.

Дно котловины находится приблизительно на высотѣ 420—400 саж., южный лѣвый склонъ ея поднимается на 500—560 саж. и выше, представляя наверху покатую къ востоку плоскость, срѣзанную отвѣсными краями, на сѣверъ къ Эречи и на западъ къ Сулаку. Съ сѣверо-востока надъ котловиной возвышается гора Магага съ двумя вершинами 568 и 580 саж. высоты. На западѣ котловины отдѣлена отъ Каньона узкимъ гребнемъ, въ самомъ низкомъ мѣстѣ имѣющимъ 520 саж. высоты. Въ этомъ мѣстѣ выходитъ къ Эречи Инкартинская колесная дорога и слѣдуетъ вдоль Эречи высоко по ея лѣвому склону. Эта дорога носитъ названіе Евлокимовской, такъ какъ когда то, еще во времена кавказскихъ войнъ, она была построена генераломъ Евлокимовымъ, впоследствии заброшена и возобновлена частично, а также продолжена внизъ и по ту сторону Сулака, къ Кхитскому сѣрному заводу, нѣсколько лѣтъ тому назадъ. Мѣстами дорога повисаетъ надъ совершенно вертикальной пропастью, падающей къ невидному сверху, образуящему внизу узкій щелевидный коридоръ, дну русла.

Глубокое ущелье Эречи очень живописно благодаря сочетанію бѣлыхъ известковыхъ стѣнъ обрывовъ и вершинъ съ густой зеленью кустарниковъ и деревьевъ, которыми оно заросло. Благодаря массѣ заливающей его зелени оно представляетъ поразительный и пріятный контрастъ съ уныло обнаженными склонами Каньона.

Интересный видъ открывается на Эречи съ горы Магаги, на которую легко взойти, если по Инкартинской тропинкѣ, дойдя до Эречи, не спускаться внизъ, но пойти верхомъ по правому краю ущелья. Съ Магаги хорошо виденъ узкій, сильно разрушаемый вывѣтриваніемъ гребень изъ бѣлыхъ и розовыхъ верхнеѣловыхъ известняковъ, отдѣляющій Эречи отъ Сулака, виденъ и тотъ берегъ Сулака, виденъ Салатау, и далеко на юго-западѣ горизонта отчетливо вырисовывается свѣжная вершина Диклосъ-Мта. Къ сѣверу гора Магага опускается хребтовиднымъ, быстро падающимъ склономъ, сплошь залитымъ густою чащей мелодного листовнаго лѣса (грабъ, дубъ и пр.). По этому склону, дѣла-

щемся все круче и круче и усеянному на открытых частях множеством земляники, можно спуститься къ тропинкѣ, идущей внизъ по очень крутому, мѣстами почти отвѣсному склону на дно Эречи. Сухое русло Эречи, на мѣстѣ пересѣченія его этой тропинкой, проведенной отъ Ахатловъ къ Евдокимовской дорогѣ и къ Сулаку, имѣетъ абсолютную высоту въ 340—350 саж. Дно ущелья тутъ довольно широко; на ограничивающихъ его крутыхъ скалахъ живописно разросся кустарникъ, между прочимъ, вяза. Въ одну изъ прогулокъ съ Явловскимъ мы сдѣлали попытку пройти отсюда вверхъ по Эречи, желая достигнуть этимъ путемъ описанной выше котловины. На разстояніи саженей 75 идетъ широкій и ровный участокъ русла, засыпанный массой известковаго щебня и гальки. Затѣмъ ущелье стѣсняется вертикальными стѣнами, превращаясь въ узкій коридоръ, прорѣзанный въ сѣровато-бѣлыхъ и красноватыхъ, слоистыхъ и плотныхъ известнякахъ, съ явственнымъ наклономъ пластовъ къ сѣверо-востоку. На выступахъ и буртахъ плоть красиво лежатъ крупные колокольчики, валежана и др. Еще саженей черезъ 70 русло дѣлается неровнымъ и неудобнымъ отъ нагроможденія камней и благодаря ямамъ съ водою отъ бывшихъ передъ этимъ дождей. Вскорѣ русло еще болѣе суживается, превращаясь въ узкую щель, мѣстами косо промытую въ скалахъ (рис. 1) и загроможденную глыбами, у подножія которыхъ въ ямахъ скопилась вода. Провожавшій насъ въ этой прогулкѣ молодой лезгинъ-каранаецъ предостерегаетъ идти дальше, говоря, что тутъ живетъ медвѣдь. Но мы, снявши обувь и превратившись въ акробатовъ, карабкаемся все же по камнямъ и, опираясь руками и ногами въ стѣнки щели, подвигаемся впередъ. Русло образуетъ рядъ ступеней съ водоемами внизу и скользкихъ уступовъ, преодолеваемыхъ нами съ большимъ трудомъ. Наконецъ, огромная глыба, закупорившая коридоръ и нависшая надъ русломъ, загораживаетъ намъ окончательно дорогу. Сбоку глыбы въ стѣнкѣ щели виденъ желобъ, промытый водою. Отъ тропинки до тѣснаго суженія и неровнаго хода русла разстоянія около 280 саж. при паденіи около $\frac{1}{10}$; въ послѣдній, затруднительный для ходьбы участокъ мы пробрались саженей на 75, и паденіе его оказалось около $\frac{1}{10}$.

До котловины намъ не удалось проникнуть отсюда. По 1-верстной картѣ длина русла Эречи отъ котловины до Ахатлинской тропинки около 1200 саж., что, при разницѣ высотъ около 80 саж., даетъ среднюю величину паденія русла около $\frac{1}{15}$.

Эречи вся цѣликомъ вырыта въ толщѣ верхнемѣловыхъ известняковъ бѣлаго, свѣтло-сѣраго или красноватаго (въ болѣе низкихъ горизонтахъ) цвѣта, очень плотныхъ, но слегка глинистыхъ. Кромѣ явственной слоистости, известняки обнаруживаютъ повсюду сильную трещиноватость, весьма вліяющую на быстроту вывѣтриванія породы, а также на направление и формы эрозиі. Система трещинъ, пронизывающихъ известнякъ, отличается большой правильностью и стоитъ несомнѣнно въ связи съ сильнымъ сжатіемъ и антиклинальнымъ изогнутіемъ пластовъ, вызванными тектоническими силами. Трещины проходятъ по двумъ взаимно перпендикулярнымъ направлениямъ (сѣверо-восточному и юго-восточному), соответствующимъ простиранию и паденію пластовъ, а слѣдовательно и основному направленію горообразования въ Дагестанѣ (сѣверо-западное простирание хребтовъ). Трещины раскалываютъ известнякъ на правильныя глыбы и плиты, онѣ же создаютъ причудливыя косыя щели Эречи и способствуютъ проникновенію воды въ глубину. Типичное для карста химическое раствореніе известняка (коррозія) здѣсь отступаетъ на второй планъ въ слѣдствіе глинистаго характера породы. Это подтверждаетъ и отсутствіе на поверхности известняковъ карровыхъ рывинъ и карстовыхъ воронокъ.

Длинное и глубокое ущелье—долина Эречи—могло явиться лишь въ результатъ весьма энергичной эрозиі, частью происходившей подъ землей и обусловившей мѣстные провалы; однако, въ настоящее время Эречи совершенно не имѣетъ постояннаго тока воды и дно его почти всегда сухо. На небольшіе періодическіе токи воды указываютъ свѣже-промытые участки и желобы русла. Нынѣ вода Эречи протекаетъ гдѣ-то въ другомъ мѣстѣ, вѣроятно, на большей глубинѣ, можетъ быть, отклонившись отъ своего первоначальнаго пути.

Итакъ, въ Эречи съ его круто падающимъ русломъ, нынѣ сухимъ, но несомнѣнно созданнымъ достаточно мощ-

ымъ потокомъ воды, мы наблюдаемъ интересный примѣръ оригинальныхъ формъ размыва въ известнякахъ, подобныхъ пещино-карстовымъ, но отличающихся отъ нихъ тѣмъ, что развитіе подземной эрозии здѣсь вліяетъ не столько химическое раствореніе известняка, сколько трещиноватость его. Но столь быстрое паденіе русла и прониканіе въ глубину даютъ намъ еще весьма цѣнное указаніе — они говорятъ о несомнѣнно происходившемъ въ самое недавнее время глубокомъ опусканіи базиса эрозии, что, скорѣе всего, можетъ быть объяснено недавнимъ поднятіемъ мѣстности, способствовавшимъ созданію формъ эрозии характера крайней юности.

Приведенныя мною достаточно подробно наблюденія и описанія, явившіяся въ результатъ нѣсколькихъ экскурсій въ ближайшімъ окрестностямъ Каньона, должны послужить намъ для болѣе яснаго представленія о характерѣ и строеніи мѣстности, въ которую глубоко врѣзался Сулакъ, а мѣстѣ съ тѣмъ они должны помочь намъ въ объясненіи происхожденія и нѣкоторыхъ характерныхъ особенностей Каньона, къ которому мы сейчасъ и переходимъ.

III. Каньонъ.

Первую экскурсію на Каньонъ я сдѣлалъ на другой же день по пріѣздѣ въ Ишкарты, вмѣстѣ съ І. О. Явловскимъ и А. П. Скрабе.

10 іюня въ 6 часовъ утра, при безоблачномъ небѣ, мы отправились пѣшкомъ по описанной выше дорожкѣ и поднялись на край Каньона надъ котловиной Эречи, у Евдокимовской дороги. Я взобрался нѣсколько выше (южнѣе) и отсюда долго любовался несравненнымъ видомъ Каньона. Поразительно первое впечатлѣніе, когда послѣ подъема по скату, въ общемъ вполнѣ пологому, оказываешься на краю грандіозной бездны, внезапно и головокружительно разверзающейся подъ ногами. Въ природѣ рѣдко приходится видѣть столь большія вертикальныя разницы высотъ. Я стою тутъ на высотѣ 600 саж. надъ моремъ; Сулакъ, казавшійся внизу подъ самыми ногами, протекалъ на высотѣ 110 саж., тонкой змѣйкой извиваясь и сгибая значительный выступъ

берега; отъ его мощнаго внизу рева доносился сюда слабо слышимый шумъ. Казалось, достаточно было сдѣлать прыжокъ, чтобы очутиться тамъ внизу, у самой воды, но при представленіи о такомъ прыжкѣ невольно кружилась голова, и отчетливо сознавалась необходимость для того острыхъ и сильныхъ крыльевъ, какъ у тѣхъ дикихъ голубей, что стаями съ быстротой молніи проносились мимо и съ рѣзкимъ свистомъ разрѣзаннаго воздуха исчезали въ пропасти. Противоположный, болѣе высокій край Каньона (700 саж. выс.) былъ отъ меня на разстояніи $4\frac{1}{2}$ версты, Сулакъ — на разстояніи $1\frac{3}{4}$ версты по горизонтальной линіи, что даетъ паденіе склона около $\frac{1}{2}$, почти подъ угломъ 45° , признаваемымъ въ геодезій отвѣснымъ. Противоположный склонъ, почти столь же крутой, въ перспективѣ казался неприступной вертикальной стѣною. На З.-Ю. З. отчетливо и гордо подымалась къ небу верхушка-носъ Салатау, а подъ нею виднѣлась пологая Кхиутская терраса ¹⁾, на которой находится сѣрный рудникъ. До Салатау было отсюда по прямой линіи верстъ 12. Расширяясь къ юго-западу, Каньонъ открывалъ видъ на толпившіяся въ отдаленіи горы внутренняго Дагестана, надъ которыми величественно бѣлѣла на горизонтѣ снѣжная вершина Диклосъ-Мта. Если къ Ю.-З. края Каньона расширялись и повышались, слѣдуя подъему пластовъ и достигая наивысшихъ точекъ въ Салатау (1141 саж. выс.) и Рогдо-мееръ (913 саж.), то внизъ по теченію, къ С.-В., Каньонъ, напротивъ, замѣтно понижался и суживался.

Съ точки, на которой я стоялъ, Каньонъ былъ виденъ во всей его средней части. Общее впечатлѣніе, производимое имъ, — впечатлѣніе необыкновенной смѣлости и размаха линій и формъ, грандіозной красоты, но и дикой, зловѣщей пустынности. Здѣсь — почти полное отсутствіе въ ландшафтѣ мягкихъ тоновъ зелени, такъ же какъ и всякихъ слѣдовъ человѣка: одни лишь безнадежно голые склоны изъ отвѣсныхъ стѣнъ бѣлаго, розоваго и желтоватаго известняка наверху (I-я толща), желтовато-зеленоватыхъ песчаниковъ и мергелей, создающихъ болѣе пологія среднія части склоновъ (II-я

¹⁾ На 1-вер. картѣ она названа Кеуденской.

толща), и коричневато-бурыхъ плотныхъ известняковъ внизу (III-я толща), образующихъ вертикальныя стѣны, въ которыхъ бушуетъ и рвется Сулакъ, стѣны, замѣтно вырастающія внизъ по теченію. Общій колоритъ ландшафта какой-то желтовато-бурый, угрюмаго, вполне пустыннаго характера, но зато тѣмъ сильнѣе въ этой дико-пустынной рамѣ ощущение огромности пространства, охватываемаго взоромъ, ощущение вначалѣ, пока привыкнешь, вызывающее головокруженіе.

Внимательно вглядываясь въ подробности склоновъ, прежде всего въ этой средней части Каньона замѣчаешь тѣ два перелома въ нихъ, какіе только что указаны, но затѣмъ видишь, что эти два перелома сопровождаются множествомъ второстепенныхъ. Верхніе известняки образуютъ вертикальныя обрывы-края, сильно разрушаемые вывѣтриваніемъ, отчего получаютъ разнообразныя выступы и уступы, а внизу огромныя скопленія щебня. Среднія песчанистыя и мергелистыя части склоновъ въ верхнихъ горизонтахъ вполне рыхлы и пологи; на нихъ много скатившихся сверху иногда огромныхъ глыбъ известняка. Обширныя осыпи остроугольнаго щебня, чѣмъ выше, тѣмъ болѣе крутыя, служатъ переходомъ отъ I-й ко II-й толщѣ. Въ нижнихъ горизонтахъ песчаники и мергели чередуются съ болѣе плотными известковыми прослоями темнобураго цвѣта; эти прослои создаютъ цѣлыя ряды въ высшей степени характерныхъ для Каньона карнизовъ, надъ которыми размытыя рыхлыя породы превращаются въ покатыя структурныя террасы и терраски. Карнизы чѣмъ ниже, тѣмъ становятся массивнѣе и внушительнѣе, превращаясь, наконецъ, въ огромныя вертикальныя обрывы—берега Сулака (рис. 2).

Съ мѣста моего наблюденія хорошо была видна большая излучина, какую образуетъ тутъ Сулакъ, огибая и подмывая значительный выступъ праваго берега, надъ которымъ поэтому расположилась выше обширная пологая структурная терраса. Можно думать, что образованіемъ и эрозіонной работой подобныхъ меандровъ Сулакъ въ значительной степени и сформировалъ свой грандіозный каньонъ. Конечно, при этомъ не нужно забывать эффектовъ вывѣтриванія, осыпей и обваловъ, а также дѣятельности многочисленныхъ балокъ, изрѣзывающихъ крутые склоны Каньона, правды, сухихъ лѣтомъ, но несомнѣнно наполняющихся бурными

хотя бы и кратковременными водными потоками во время весенняго таянія снѣга.

При внимательномъ разсматриваніи можно было замѣтить и нѣкоторые признаки флоры Каньона. Прямо напротивъ, въ верхнихъ горизонтахъ противоположнаго склона, на известковыхъ осыпяхъ, не вездѣ, но лишь въ этой средней части Каньона, виднѣлись темныя пятна хвойнаго (сосноваго) лѣса. На моей сторонѣ, также на осыпяхъ, виднѣлись кое-гдѣ, очень рѣдко, отдѣльныя деревья, но только лиственныя (повидимому, дубъ, грабъ и ясень). Нѣкоторыя, не очень крутыя осыпи самыхъ верхнихъ горизонтовъ имѣли на себѣ иногда небольшія зеленныя лужайки, вполнѣ терявшіяся, однако, среди голыхъ осыпей и обнаженныхъ скалъ. На скалахъ и щебнѣ, при непосредственномъ разглядываніи, также можно было найти хотя и скудную флору изъ типичныхъ нагорныхъ ксерофитовъ Дагестана, большей частью густо опушенныхъ (*Salvia canescens* C. A. M. и *S. verticillata* L., *Alyssum montanum* L. и др., о нихъ дальше), а при спускѣ, на верхнихъ известковыхъ уступахъ, я нашелъ также ковыль *Stipa Grafiana* Stev. (*S. pulcherrima* C. Koch.).

Мы устояли первый приваль (передъ спускомъ) на пониженномъ мѣстѣ водораздѣльнаго гребня между Эречи и Сулакомъ, на высотѣ надъ моремъ 520 саж. и надъ рѣкою 410 саж. Затѣмъ мои спутники начали спускаться по чрезвычайно крутой осыпи, ведущей прямо въ бездну Сулака. Я послѣдовалъ за ними не безъ сомнѣнія въ возможности этого пути. Сначала были еще признаки тропинки и кое-гдѣ можно было установить ногу, но очень скоро тропинка оказалась вовсе разрушенной и смытой. Это не остановило моихъ спутниковъ. Явловскій отличался необыкновенной легкостью на ходу, что самъ онъ приписывалъ усвоенной имъ индусской мудрости „юговъ“, и я не скрываю, что съ завистью смотрѣлъ, какъ онъ скользилъ внизъ, почти подобно птицѣ; Скрабе, какъ мѣстный житель и охотникъ, тоже отважно, хотя и съ большими предосторожностями слѣдовалъ за нимъ. Мое положеніе было значительно хуже — самое главное, что я только что пріѣхалъ изъ Москвы и не успѣлъ потренироваться въ горахъ, да кромѣ того я былъ обремененъ изряднымъ багажомъ: барометромъ, фото-

графическимъ аппаратомъ, папкой для растений и нѣкоторыми другими вещами, между тѣмъ какъ мои спутники почти не имѣли груза. Спускаясь вслѣдъ за ними, я почувствовалъ, что теряю равновѣсіе и могу сорваться внизъ. Рѣшивъ, что врядъ ли мнѣ удастся благополучно выдержать этотъ спускъ, я благоразумно предпочелъ выкарабкаться обратно наверхъ Каньона, чтобы спуститься на дно болѣе длинной, но зато безопасной Евдокимской дорогой. Мое благоразуміе было вознаграждено, когда затѣмъ оказалось, что, несмотря на болѣе длинный путь, мнѣ удалось значительно раньше достигнуть мостика черезъ Сулакъ, конечнаго пункта экскурсіи, чѣмъ моимъ спутникамъ, спускъ которыхъ оказался весьма тягостнымъ и не лишеннымъ нѣкоторыхъ весьма рискованныхъ эпизодовъ.

Евдокимовская дорога отъ мѣста нашей остановки идетъ сначала версты 4 на сѣверъ, слѣдуя обращенному къ Эречи склону водораздѣльнаго гребня и постепенно опускаясь. Затѣмъ дорога пользуется пониженіемъ водораздѣла, обязаннымъ размѣтію его періодическимъ ручьемъ, притокомъ Сулака. Огибая въ этомъ мѣстѣ водораздѣльный гребень, дорога выходитъ на склонъ Каньона и заворачиваетъ въ обратномъ направленіи, къ югу, довольно быстро опускаясь по склону. Въ этомъ участкѣ дорога большей частью проложена въ скалѣ и виситъ мѣстами надъ глубокой вертикальной пропастью. Отсюда открывается превосходный видъ на нижнюю, сѣверную часть Каньона.

Слагающая берега Сулака въ средней части Каньона III-я толща плотныхъ бурыхъ известняковъ внизъ по теченію, слѣдуя паденію слоевъ, уходитъ въ глубину, и далѣе Сулакъ роется во II-й мергелисто-песчанистой толщѣ. Но такъ какъ рыхлые песчаники и мергели не подперты болѣе снизу прочными породами, то они не могутъ образовать структурныхъ террасъ, и склоны ихъ дѣлаются гораздо круче.

Въ этой части Каньона нѣтъ рѣзкаго двойного перелома склоновъ, скорѣе одинъ и не столь рѣзкій — отъ отвѣсныхъ верхнемѣловыхъ известняковъ (I-я толща) къ болѣе пологимъ, хотя все же крутымъ песчаникамъ и мергелямъ (II-я толща); переходъ между ними сглаженъ, вдобавокъ, нагроможденіемъ известковыхъ осей.

Еще далѣе къ сѣверо-востоку уходить въ глубину и П-я рыхлая толща; Сулакъ врѣзывается въ мощную толщу верхнемѣловыхъ известняковъ, красивыя розовыя и бѣлыя обнаженія которыхъ образуютъ чрезвычайно живописную, но совершенно неприступную нижнюю сѣверную часть Каньона.

Возвращаюсь къ Евдокимовской дорогѣ. Пройдя къ югу довольно значительное пространство, она крутыми зигзагами спускается къ пологимъ песчанистымъ горизонтамъ склона, гдѣ идетъ внизъ болѣе широкими и постепенными петлями. Отсюда, собственно говоря, внизъ слѣдуетъ новая, недавно сдѣланная Кхитская дорога, между тѣмъ какъ уцѣлѣвшіе клочки старой Евдокимовской видны далѣе вверхъ (къ югу) по высокому склону, вплоть до самаго начала Сулака, постепенно опускаясь; но только клочки, такъ какъ большая часть дороги совершенно смыта и непригодна даже для пѣшаго сообщенія. Въ песчанистой части спуска я могъ не слѣдовать изгибамъ дороги, но сбѣгать внизъ прямо по склону. Въ нижнихъ горизонтахъ, гдѣ выступали известняки, это оказалось опять далеко не вездѣ возможнымъ, и пришлось слѣдовать длиннымъ и утомительнымъ излучинамъ. Съ каждымъ шагомъ внизъ увеличивались жара и духота въ этотъ и безъ того жаркій день, принесшій на слѣдующее утро грозу. Вода изъ моей фляжки давно была выпита и я изнемогалъ отъ мученій жажды: не было нигдѣ тѣни, чтобы спрятаться отъ солнца, и накалившіяся голыя скалы дышали жаромъ.

На всемъ спускѣ не было видно никакихъ признаковъ воды, что легко объяснялось паденіемъ слоевъ въ сторону обратную по отношенію къ склону. Въ нижней половинѣ склона деревьевъ совершенно не было, но появились кое-гдѣ колючіе кусты держи дерева (паліуруса) и палласовой крупины. Наконецъ, кончились безчисленные зигзаги, внизу которыхъ на одномъ изъ сокращеній обратили на себя мое вниманіе обширныя скопленія рѣчной гальки на значительной высотѣ надъ русломъ. Я спустился на нижній участокъ дороги, идущій вдоль русла, но до воды достать было невозможно, такъ какъ рѣка грохочетъ и веселится внизу отвѣснаго обрыва, и нигдѣ нѣтъ къ ней спуска. Прихожу къ мостику, думая, что долженъ же быть здѣсь спускъ для того, чтобы поить лошадей, но такового не оказалось и

туть; мостикъ переброшенъ въ суженной части русла, на высотѣ нѣсколькихъ саженей; подъ нимъ бѣшено мчится и реветъ Сулакъ, играя огромными, коричневыми отъ мути волнами. Перейдя мостикъ, я нашель все же мѣсто, гдѣ спустился къ водѣ настолько близко, чтобы зачерпнуть ее фляжкой, и долго съ наслажденіемъ пить кофейнаго цвѣта воду съ хрустящимъ на зубахъ пескомъ. Черезъ нѣкоторое время въ полномъ изнеможеніи добрались до мостика и мои спутники. Мы долго отдыхали тутъ, наслаждаясь близостью влаги и тѣнью отъ начавшаго склоняться солнца.

Русло Сулака въ этомъ мѣстѣ очень узко для такой могучей рѣки и, вѣроятно, очень глубоко; оно выдолблено въ чрезвычайно крѣпкихъ буровато- и сѣровато-фіолетовыхъ зернистыхъ доломитахъ. Довольно высоко надъ водой повсюду виднѣются темныя пещеры-впадины въ доломитовыхъ стѣнкахъ, несомнѣнно — вымытыя крутящейся и несущейся водой и указывающія на недавнее болѣе высокое положеніе русла. Еще краснорѣчивѣе говорятъ о томъ же скопленія свѣжеокатанной и не успѣвшей еще спементироваться крупной рѣчной гальки высоко надъ русломъ. На лѣвомъ берегу, надъ мостикомъ, въ одну изъ слѣдующихъ экскурсій, я опредѣлилъ высоту такой свѣженамытой галечной террасы въ 30 саженей надъ современнымъ уровнемъ Сулака.

Между тѣмъ солнце склонялось все ниже, и пора было подумать о возвращеніи. Но удушливая жара и перспектива труднаго подъема долго удерживали насъ у воды въ *dolce far niente*. Около 5 час. веч. была отмѣчена мною въ тѣни температура $31,5^{\circ}\text{C}$. Наконецъ, двинувшись въ путь, мы перешли обратно мостикъ и, пройдя участокъ дороги по берегу, остановились, такъ какъ Скрабе предложилъ намъ попробовать известной ему тутъ минеральной воды. Пройдя немного далѣе по руслу и спустившись внизъ къ рѣкѣ, онъ зачерпнулъ и принесъ намъ пріятной на вкусъ воды сѣрнистаго источника, выходящаго внизу песчанисто-мергелистой толщи, почти на уровнѣ Сулака. Затѣмъ мы долго поднимались по зигзагамъ Евдокимовской дороги и достигли верхняго края Каньона въ темнотѣ надвигающейся ночи и совершенно усталые, а до Ишкартовъ оставался отсюда еще изрядный кусокъ пути, вереть съ десять.

Для сокращенія дороги Скрабе предложилъ намъ переправиться черезъ Эречи-каль въ томъ мѣстѣ, гдѣ пересѣкаеть ее Ахатлинская тропинка. Чрезвычайно крутые спускъ и подъемъ этой тропинки вовсе лишили насъ силъ; одинъ Скрабе оказался настолько выносливымъ, чтобы побуждать насъ къ дальнѣйшему пути и разыскивать его въ полной темнотѣ. Наконецъ, мы заблудились въ кустарникѣ и отказались двгаться далѣе вверхъ по склону. Тогда Скрабе рѣшилъ переменить маршрутъ и предложилъ спуститься внизъ въ Ахталы, свѣтившіеся вдаль огоньками, съ тѣмъ, чтобы нанять тамъ подводу до Ишкартовъ. Версты 3—4 спуска по усѣянному острымъ известковымъ щебнемъ склону показались намъ мучительными и безконечными. Наконецъ, насъ охватили влажная прохлада Ахатлинской рѣчки и густой мракъ тѣнистыхъ садовъ, и снова съ жадностью припали мы къ водѣ. Перейдя черезъ рѣчку, мы очутились въ аулѣ, всѣ огоньки котораго мало по малу потухли, пока мы спускались. Была уже полночь. Долго сидѣли мы на бревнѣ на улицѣ аула, пока Скрабе будилъ старшину и пока согласился одинъ лезгинъ заперчь для насъ подводу. Взгромоздившись кое-какъ въ крохотную и неудобную, вродѣ коробки, двухколесную лезгинскую арбу, мы медленнымъ шагомъ, на парѣ воловъ, двинулись въ Ишкарты, куда и прибыли на разсвѣтѣ.

Послѣ этого перваго знакомства съ Каньономъ, поразившимъ своею грозной красотой, но и утомившимъ трудностью сообщенія, я совершилъ еще рядъ экскурсій пѣшкомъ и верхомъ по Каньону, но описывать ихъ подробно не буду, а приведу изъ нихъ лишь наиболѣе существенное для характеристики ландшафта въ слѣдующемъ порядкѣ: сначала—данныя наблюденій, дополняющихъ нарисованную уже въ общемъ картину средней части Каньона, затѣмъ наблюденія, сдѣланные въ нижней его части, и, наконецъ, въ верхней, самой величественной.

13 іюня я, въ сопровожденіи Явловскаго, сдѣлалъ прогулку отъ Ишкартовъ до Каньона и затѣмъ къ юго-западу, вдоль постепенно повышающагося его края. Это повышение происходитъ не вполнѣ равномерно, но образуя отдѣльные

вершины и впадины между ними, что объясняется какъ эффектомъ трещиноватости, такъ и неодинаковой плотностью известковыхъ слоевъ, въ иныхъ мѣстахъ сильнѣе сопротивляющихся вывѣтриванію и выдающихся надъ пропастью весьма живописными выступами, напоминающими какія-то крѣпостныя сооруженія или руины древнихъ замковъ. Впадины края даютъ иногда начало коротенькимъ періодическимъ ручейкамъ, не успѣвающимъ въ ростъ, такъ какъ весь верхній стокъ направляется прочь отъ Каньона, согласно паденію пластовъ, къ В.-С.-В. Съ живописными выступами бѣлаго и розоваго известняка чередуются осыпи щебня и травяныя лужайки, чѣмъ выше, тѣмъ съ болѣе сочной травой.

Выше 650 саж. (надъ моремъ) на этихъ круто падающихъ въ пропасть лужайкахъ начинаютъ появляться нѣкоторые красиво цвѣтушіе типичные субальпійцы, какъ *Inula glandulosa* W., *Gymnadenia conopsea* R. Br., *Campanula collina* MB., *Pyrethrum roseum* MB.; кромѣ того, тутъ я собралъ еще *Campanula sibirica* L., *Onobrychis montana* DC., *Gladiolus imbricatus* L., *Jurinea arachnoidea* Bge. *Senecio brachychaetus* DC., изъ злаковъ *Bromus variegatus* MB. и типичный для всего Каньона *Andropogon Ischaetum* L., съ кистевиднымъ соцвѣтіемъ. На этихъ же лужайкахъ, но подъ защитою скалъ, на укрытыхъ площадкахъ и въ расщелинахъ пышно разраслась знакомая намъ широколистная валеріана (*V. alliariaefolia* Vahl), виды герани (*G. sanguineum* L. и *G. Robertianum* L., *Thalictrum foetidum* L.; тутъ мы нашли даже кустики костяники и молоденькія деревца липы и сосны. Совсѣмъ другой характеръ носила приземистая и невзрачная флора сухихъ известковыхъ скалъ, осыпей и площадокъ надъ Каньономъ. Но при своей невзрачности, эта флора высокогорныхъ известковыхъ ксерофитовъ Дагестана представляла больше оригинальныхъ и интересныхъ видовъ.

Здѣсь были собраны мною: *Salvia canescens* C.A.M., *Teucrium Polium* L. и *T. Chamaedrys* L., *Scutellaria orientalis* L., *Thymus Serpyllum* L., *Helianthemum Chamaecistus* Mill., *Oxytropis cyanea* MB. и *O. albana* Stev., желтоцвѣтный *Linum orientale* Boiss., *Alchemilla pubescens* MB., *Psephellus dealbatus* Boiss., *Echium rubrum* Jacq., *Parietaria judaica* L., *Asperula alpina* MB., *Alsine recurva* Wahlb., Ска-

maescidium acaule Boiss., *Androsace villosa* L., *Gypsophila tenuifolia* MB.

23 июня вмѣстѣ съ Явловскимъ и провожавшимъ насъ лезгиномъ-рабочимъ мы сдѣлали экскурсію изъ Кхіутскаго завода въ сосновый лѣсъ, раскинувшійся на лѣвомъ склонѣ въ средней части Каньона. верстахъ въ 10 отъ Кхіута. Изъ лѣса доставляютъ на рудникъ дрова, впрочемъ плохого качества, такъ какъ рубка свѣжихъ деревьевъ запрещена, и дозволяется использование лишь сухостоя и валежника. Незвѣстно, насколько соблюдается это запрещеніе, но, во всякомъ случаѣ, ранѣе лѣсъ долженъ былъ занимать значительно большую площадь. До лѣсного участка проведена аробная дорога, далѣе же по лѣсу только узенькія тропинки.

Лѣсъ сосредоточенъ въ верхнихъ горизонтахъ Каньона; землянки рубщиковъ у конца аробной дороги отмѣчены мною на высотѣ около 480 саж. надъ моремъ; отсюда лѣсъ идетъ вдоль склона и вверхъ; онъ расположенъ большей частью на известковыхъ осыпяхъ, крутыхъ наверху и болѣе пологихъ внизу, гдѣ осыпи залегаютъ на песчанистыхъ террасахъ. По осынямъ и впадинамъ между отвѣсными обрывами лѣсъ добирается мѣстами до верхняго края и продолжается на противоположномъ покатомъ склонѣ, гдѣ онъ достигаетъ болѣе сплошнаго развитія, между тѣмъ какъ насажденія собственно Каньона довольно рѣдки и чередуются съ обнаженными пространствами.

Къ преобладающей въ лѣсу обыкновенной соснѣ (*Pinus silvestris* L.) присоединяются въ небольшомъ числѣ лиственные деревья, какъ липа, грабъ, ясень, дубъ, береза, и довольно многочисленный и разнообразный кустарниковый подлѣсокъ изъ кизила, жимолости, сумаха (*Cotinus Coggygria* Scop.), спиреи (*S. hypericifolia* L.), *Cotoneaster multiflora* Vge со множествомъ красныхъ ягодъ, можжевельника (*J. communis* L.) и др. Изъ травянистыхъ растений я замѣтилъ въ лѣсу *Stachys recta* L., *Epipactis latifolia* All. и злакъ *Agropyrum* sp. Явловскій собралъ въ лѣсу кое-какую фауну, между прочимъ — небольшихъ свѣтлыхъ скорпионовъ и муравьиныхъ львовъ. Интересно отмѣтить наблюдающееся у многихъ сосенъ искривленіе ствола, съ наклономъ въ сторону дна Каньона; разница температуръ вверху и внизу Каньона всегда велики, особенно же зи-

мой, когда холодный воздух долженъ падать внизъ стремительными массами (воздухопадами); сила и иссушающее дѣйствіе этихъ вѣтровъ, подобныхъ борѣ, должны оказывать очень вредное вліяніе, и, вѣроятно, являются одной изъ главныхъ причинъ скудости флоры Каньона.

Три раза пришлось мнѣ проѣхать верхомъ черезъ Каньонъ по Ишкартинско-Кхіутской дорогѣ, сильно страдающей отъ размыва и осыпей, почему для экипажной ѣзды она непригодна, развѣ только для лезгинскихъ арбъ, да и то съ извѣстнымъ рискомъ. Первый разъ ѣхалъ я въ Кхіутъ вмѣстѣ съ Е. И. Пламеневскимъ и Г. О. Явловскимъ, второй разъ мы ѣхали изъ Кхіута съ присоединившимся къ намъ В. П. Ренгартеномъ, въ третій разъ я возвращался изъ Кхіута одинъ съ провожавшимъ меня добродушнымъ старикомъ-лезгиномъ, рабочимъ на рудникѣ. Это было 11 іюля, и я приведу сейчасъ нѣкоторыя сдѣланныя во время этой поѣздки наблюденія.

Дорога отъ Кхіута по лѣвому высокому склону Каньона, въ отличіе отъ праваго склона, пересѣкаетъ рядъ водоносныхъ ручьевъ и встрѣчаетъ на своемъ пути родники. Это вполне объясняется тѣмъ, что здѣсь пласты наклонены въ сторону склона, и по нимъ стекаетъ и выходитъ наружу влага, скопляющаяся въ особенности подъ толщей трещиноватыхъ верхнемѣловыхъ известняковъ. Благодаря этому же наклону пластовъ, а также болѣе дѣятельному размыву, лѣвый склонъ Каньона въ общемъ менѣе крутъ, чѣмъ правый.

Обильный водою родникъ находится, между прочимъ, верстахъ въ 8 отъ Кхіута, на высотѣ около 480 саж. надъ моремъ, тамъ, гдѣ аробная дорога въ сосновый лѣсъ отдѣляется отъ идущей внизъ Ишкартинской дороги. Температура воды въ родникѣ оказалась 12° С. Дорога почти все время слѣдуетъ болѣе пологому горизонту склона II-й песчанисто-мергелистой толщи, согласно паденію слоевъ опускаясь также внизъ, къ Сулаку. Растительность песчанистыхъ и мергелистыхъ склоновъ, размытыхъ въ отдѣльные холмики и терраски, очень скудная, къ тому же выгорѣвшая и отравленная скотомъ. Большія стада овецъ, принадлежащія, какъ и самый склонъ, чиркеевцамъ, нѣсколько разъ встрѣчались намъ на пути. Болѣе зелеными выглядятъ сѣверные склоны холмовъ и террасъ, заросшіе вытоп-

танними и подсохшими злаками (большеею частью, вѣроятно, *Andropogon Ischaetum* L.). На сухихъ склонахъ и осыпяхъ виднѣлась лишь сѣро опушенная ксерофитная флора; больше всего сѣраго шалфея (*S. canescens* C.A.M.), *Teucrium Polium* L. и *T. Chamaedrys* L., *Convolvulus lineatus* L., высокихъ краснаго и бѣлаго колючихъ бодяковъ (виды *Cirsium*); иногда склонъ былъ покрытъ подушками колючихъ астрагаловъ. На высотѣ около 360 саж. (надъ моремъ) къ дорогѣ спускается разрѣженный и заканчивающійся тутъ языкъ расположеннаго выше лѣсного участка; деревья—дубъ, ясень, сумахъ. Тутъ же начинается появляться въ порядочномъ количествѣ держи-дерево (*Paliurus aculeatus* Lam.), болѣе характерное для нижнихъ горизонтовъ Каньона; нѣсколько разъ встрѣтились отдѣльно стоящія деревья *Celtis glabrata* Stev. Горизонтъ болѣе значительнаго лѣсного насажденія былъ отмѣченъ мной на высотѣ около 400 саж.; сосна держится значительно выше—нижняя граница ея проходитъ приблизительно на высотѣ 450 саж. (надъ моремъ).

На высотѣ около 300 саж. (190 саж. надъ Сулакомъ) дорога начинаетъ покидать П-ю рыхлую свиту породъ и вступаетъ въ зону солидныхъ известковыхъ карнизовъ; спускъ сразу дѣлается гораздо круче, образуя зигзагъ за зигзагомъ. Особенно мощная толща плотнаго желтоватаго известняка пересѣкаетъ дорогу на высотѣ около 225 саж.; подъ нею желтѣютъ охристыя прослойки.

Около 185 саж. (75 саж. надъ Сулакомъ) спускъ ведетъ вѣизъ крутыми зигзагами по известковой осыпи, поросшей палиурусомъ, палласовой крушиной и др.; здѣсь и ниже собраны мною оригинальная прутевидная *Statice Owerini* Boiss., характерная для Каньона и его окрестностей, типичнѣйшій ксерофитъ, такъ подходящий къ пустынной обнаженности Каньона, *Lasiagrostis Caragana* Trin., *Andropogon Ischaetum* L. и полынь (вѣроятно, *A. austriaca*). Около 20 саж. надъ Сулакомъ появляются крѣпкіе сѣрвато-фиолетовые доломиты, въ которыхъ выдолблено у мостика русло Сулака.

Изъ характерной для нижнихъ горизонтовъ Каньона формации колючихъ кустарниковъ, кромѣ преобладающихъ въ ней *Paliurus aculeatus* Lam. и *Rhamnus Pallasii* Fisch.

& Mey., мною были собраны, на правомъ берегу Сулака, слѣдующіе представители: *Spiraea hypericifolia* L., *Cotoneaster Nummularia* Fisch. & Mey., *Berberis vulgaris* L., *Eurotia ceratoides* L., *Cerasus incana* Boiss. Изъ травянистыхъ растеній были взяты тутъ *Asperula humifusa* MB., *Parietaria judaica* L. и др.

На всемъ пути отъ Кхиута черезъ Каньонъ встрѣчается только одно человѣческое жилище—жалкая землянка на лѣвомъ склонѣ, саженьхъ въ 200 надъ Сулакомъ. Здѣсь живетъ нѣсколько лезгинъ, промышляющихъ сборомъ листьевъ сумаха, изъ которыхъ, какъ извѣстно, получается дубильное вещество. Нѣтъ даже пастушьихъ кутановъ; пастухи настолько неприхотливы, что довольствуются навѣсомъ какой-либо известковой скалы въ болѣе глубокой балкѣ, чтобы устроить тутъ себѣ временное жилище; въ лучшемъ случаѣ устраиваютъ изъ камней загородку съ небольшимъ каменнымъ навѣсомъ, куда можно вползти одному человѣку. У мостика, въ одной изъ пещеръ, вымытыхъ Сулакомъ въ доломитовыхъ стѣнкахъ, живетъ старикъ-сторожъ, слѣдящій за тѣмъ, чтобы чиркеевскій скотъ не могъ перейти съ лѣваго склона на правый, который принадлежитъ уже другимъ владѣльцамъ—гимринцамъ. Этотъ сторожъ содержится, по требованію чиркеевцевъ, на счетъ сѣрнаго завода, соорудившаго Кхиутско-Ишкартинскую дорогу и этотъ мостикъ, единственный на всемъ протяженіи Каньона отъ начала Сулака и вплоть до аула Чиркей. Эта дорога имѣетъ для завода особенно важное значеніе зимою, такъ какъ другая, болѣе старая и болѣе длинная дорога Кхиуть—Чиркей—Темиръ-Ханъ-Шура, проходящая надъ высокимъ лѣвымъ краемъ Каньона, зимою нерѣдко становится непроѣзжей отъ массы выпавшаго снѣга.

IV. Районъ нижней части Каньона.—2-ой и 3-ій каньоны Сулака.—Ауль Чиркей.

3 іюля я отправился изъ Ишкартовъ въ Чиркей, на мѣреваясь ознакомиться съ райономъ нижней части Каньона; кромѣ того, въ Чиркей я условился встрѣтиться съ Е. И. Пламеневскимъ, чтобы во второй разъ совершить совместную поѣздку въ Кхиуть. Я выѣхалъ изъ Ишкартовъ

около 10 час. утра верхомъ съ пѣшимъ проводникомъ, хозяиномъ лошади. Проводникъ не понималъ по-русски, но мнѣ сказали, что въ Чиркеѣ живетъ русскій волостной писарь, которой поможетъ мнѣ ориентироваться.

Чиркея достигли мы въ 5 час. веч. Сначала мы ѣхали на Ахатлы верхней дорогой, разнообразящейся зеленью молодого лѣса и сочныхъ луговъ, затѣмъ мѣстность сразу приняла пустынный характеръ. Ахатлы мы оставили внизу и поднялись на верхъ хребта изъ „надмѣловыхъ“ зеленоватыхъ глинистыхъ известняковъ, создающихъ чрезвычайно унылый и безжизненный ландшафтъ. Переваливъ эти безотрадные высоты, мы спустились къ Сулаку въ томъ мѣстѣ, гдѣ онъ, бѣшено прорвавшись чрезъ послѣдніе пласты крѣпкихъ верхнемѣловыхъ известняковъ, уходящихъ далѣе въ глубину (рис. 3), вступаетъ въ область непрочныхъ цвѣтныхъ мергелей и широко разливается. Теченіе его становится замѣтно спокойнѣе, о чемъ непосредственно свидѣтельствуютъ группы купающихся у берега дѣтей. Тутъ же, воспользовавшись широко размытой долиной и плодородными почвами на цвѣтныхъ мергеляхъ, помѣстился у рѣчки небольшой поселокъ (Оргу по 10-вер. картѣ), окруженный фруктовыми садами. За поселкомъ внизъ Сулакъ течетъ среди береговъ характернаго „двухъэтажнаго“ стиля, такъ какъ смытая у поселка глинисто-известковая толща далѣе внизъ сохранилась, прикрывая и защищая цвѣтные мергели и образуя довольно внушительные обрывы (см. рис. 3).

Мы предполагали проѣхать отсюда въ Чиркею по берегу рѣчки, но старикъ, сидящій подъ тѣнью сада, сообщаетъ намъ, что дорожка размыта дождями и съ лошадыю по ней пройти нельзя. Мой проводникъ сердится и прокликаетъ напрасный крюкъ тѣмъ болѣе, что очень жарко и подыматься утомительно. Но дѣлать нечего; миновавъ сады и поселокъ, мы сворачиваемъ направо по руслу впадающей въ Сулакъ рѣчки. Цвѣтные мергели скоро уходятъ въ глубину, и далѣе долина выдолблена въ сплошной толщѣ зеленоватыхъ глинистыхъ известняковъ, образующихъ крутые обрывы береговъ и русло, идущее широкими ступенями съ маленькими водопадами, мѣстами заваленное множествомъ глыбъ. Тутъ приходится слѣзть съ лошади и съ трудомъ втаскивать ее по скользкимъ ступенямъ. Вслѣдъ затѣмъ мы

карабкаемся на верхъ этой известковой толщи и снова вступаемъ въ создаваемый ею голый унылый ландшафтъ — жара, безжизненность, ни дерева, ни человѣка, ни строенія. Мѣстность холмиста, изборождена руслами сухими или съ небольшими токами воды; эти долинки врѣзаны внизу отвѣсными стѣнками, на верху ихъ растутъ кусты тамариска съ красиво краснѣющими кистями цвѣтовъ, вообще же растительность очень скудна. Преобладаетъ полынь, много *Peganum Harmala* L., уже отцвѣтшей, красиво розовѣтъ сухолюбивый *Xeranthemum annuum* L., тамъ и сямъ зеленѣютъ кусты неунывающего палиуруса. Много обычныхъ сѣрыхъ ксерофитовъ, какъ *Salvia canescens* C. A. M., *Teucrium Polium* L. и др.

Утомленные жарою и пустыннымъ однообразіемъ мѣстности, мы преодолеваемъ, наконецъ, послѣдній подъемъ и снова видимъ внизу Сулакъ, пересекающій обширную Чиркеевскую котловину, открывающуюся нашему взору. Напротивъ, по ту стороны рѣки, виденъ аулъ Чиркей, эта маленькая столица горнаго Сулака, одинъ изъ самыхъ большихъ и богатыхъ ауловъ лезгинъ-аварцевъ, какъ бы сторожащій тутъ входъ въ Каньонъ, — единственный съ сѣвера ворота во внутренній нагорный Дагестанъ, по ворота, какъ мы видѣли, надежно защищенный природой. Чиркей расположенъ красивымъ амфитеатромъ въ чашевидномъ углубленіи надъ рѣкою, размытомъ пересекающей аулъ рѣчкой, притокомъ Сулака, водою которой орошены обширные сады и виноградники, раскинувшіеся внизу аула.

Котловина, въ которой расположился Чиркей, живописно окаймлена цвѣтными двухъэтажными горами „надмѣловой“ свиты, самый аулъ окрашенъ въ лиловатый тонъ, такъ какъ построенъ въ значительной степени изъ фіолетовыхъ цвѣтныхъ мергелей. Подъ этой гаммой красокъ Сулакъ протекаетъ внизу среди отвѣсныхъ бѣлыхъ стѣнокъ, такъ какъ онъ снова врѣзывается тутъ въ толщу верхнемѣловыхъ известняковъ, замѣтно повышающихся къ сѣверу.

Грандіозная антиклиналь Салатавскаго и составляющаго его продолженіе Гимринскаго хребтовъ, прорѣзанная поперекъ Сулакомъ, какъ мы видѣли, постепенно опускается къ сѣверо-востоку и заканчивается по рѣкѣ у поселка Орду.

Ниже Сулакъ измѣняетъ направленіе теченія изъ сѣверо-восточнаго въ сѣверо-западное; долина изъ поперечной дѣлается продольною. У подножія Салатавской антиклинали и параллельно ей простирается невысокая и недлинная (куполообразная) антиклиналь, которую можно назвать Чиркеевской. Тамъ, гдѣ ось антиклинали опускается къ юго-востоку, расположенъ ауль и далѣе за нимъ обширная Чиркеевская котловина.

Сулакъ протекаетъ тутъ вдоль сѣверо-восточнаго крыла антиклинали, все глубже и глубже зарываясь въ толщу верхнемѣловыхъ известняковъ, такъ какъ ось антиклинали подымается къ сѣверо-западу. У каменнаго чиркеевскаго моста съ двумя предмостными башнями — памятника эпохи кавказскихъ войнъ — известковые берега Сулака возвышаются надъ рѣкой на какихъ-нибудь 3—4 сажени. Отсюда я сдѣлалъ прогулку внизъ по теченію. Непосредственно слѣдовать рѣкѣ пришлось, однако, недолго, такъ какъ мѣстность, согласно подъему пластовъ, быстро повышалась, и вскорѣ Сулакъ глубоко зарылся въ узкую и совершенно неприступную щель (рис. 4).

Здѣсь на известковыхъ обрывахъ и площадкахъ надъ рѣкою я наблюдалъ и собралъ слѣдующую флору, конечно, типичнаго ксерофитнаго облика. Главный тонъ формации, какъ и выше по Сулаку, давали колючіе кусты палиуруса и палласовой крушины; болѣе всего было, однако, сѣрой полыни (*Artemisia austriaca* Jacq.), затѣмъ различные виды *Sedum* (*Sedum glaucum* W.K. и др.), *Allium albidum* Fisch., *Asparagus verticillatus* L., *Veronica petraea* Stev., *Haplophyl- lum villosum* Andr. Juss., *Medicago coerulea* Less., *Sisymbrium Loëselii* L., *Linum orientale* Boiss., *Calamintha Acinos* Benth., *Ajuga Chia* Schreb., *Xeranthemum annuum* L., *Peganum Harmala* L. И тутъ можно было наблюдать это оригинальное, столь характерное для всего Сулакскаго каньона смѣшеніе различныхъ растительныхъ типовъ — нагорныхъ дагестанскихъ ксерофитовъ, типичныхъ южно-русскихъ степняковъ и обитателей жаркихъ низменностей и пустынь Закавказья, пришедшихъ сюда, вѣроятно, обоснувши восточную оконечность Кавказскаго хребта, и затѣмъ проникшихъ по Сулаку внутрь Дагестана.

Слѣдуя вдоль рѣки, на нѣкоторомъ разстояніи отъ нея, я прошелъ около версты отъ аула, гдѣ высота берега, сложеннаго изъ верхнемѣловыхъ известняковъ, достигла сажени 75 надъ рѣкою, повышаясь далѣе. Только у селенія Зувуть можно снова подойти къ рѣкѣ. Ниже Зувута Сулакъ снова поворачиваетъ къ сѣверо-востоку и прорѣзываетъ себѣ поперечное ущелье черезъ новую, параллельную Чиркеевской, сводообразную антиклиналь, образующую сложенный изъ верхнемѣловыхъ известняковъ, прикрытыхъ по краямъ „надмѣловой“ толщей и третичными глинами, Хадымбашскій или Надырбекскій хребетъ, съ главною вершиною Надырбекъ (468 саж. выс.), въ 6 вер. восточнѣе рѣки. Часть Сулакского каньона, прорѣзывающую упомянутыя двѣ брахи-антиклинали, можно назвать Вторымъ, или Среднимъ, или Чиркее-Хадымбашскимъ каньономъ — щелью Сулака. Онъ вѣзанъ лишь въ I-ю толщу (верхнемѣловые известняки) и далеко уступаетъ въ величественности ландшафта Главному Каньону, отличаясь своеобразной дикою живописностью, чрезвычайной узостью и почти полной неприступностью.

Пройдя этотъ каньонъ, Сулакъ снова размываетъ себѣ широкую долину въ „надмѣловой“ толщѣ и далѣе въ мягкой свитѣ темныхъ глинъ нижняго міоцена и олигоцена. Еще далѣе рѣка образуетъ свой третій и послѣдній каньонъ, прорѣзая Чирь-Юртовскія горы, сложенные изъ третичныхъ породъ, сильно дислоцированныхъ и круто наклоненныхъ къ сѣверу; здѣсь рѣка пересѣкаетъ два высокихъ гребня, сложенныхъ: первый изъ красноватыхъ средиземноморскихъ песчаниковъ, второй — изъ сарматскихъ песчаниковъ и известняковъ-ракушниковъ. Между ними пониженная, сильнѣе размытая полоса состоитъ изъ нижнесарматскихъ глинъ. Всю эту часть Сулакского каньона можно назвать Третьимъ, или Сѣвернымъ, или Третично-песчаниковымъ, или Чирь-Юртовскимъ каньономъ Сулака. Далѣе къ сѣверу рѣка окончательно вырывается изъ тѣсныхъ объятій горъ и широко разливаается, вступая въ область Прикаспійской равнины. Здѣсь, у выхода Сулака изъ горъ, расположенъ аулъ Чирь-Юрть, крайній предѣлъ распространенія къ сѣверу племени аварцевъ, выдвинутый на равнину, по населенный горцами, — какъ бы крайній сторожевой пунктъ горъ

скихъ народовъ, охраняющій Сулакскія ворота въ Дагестанъ. Мнѣ лично не пришлось побывать на Чирь-Юртовскомъ каньонѣ Сулака, поэтому отсылаю интересующихся его ландшафтомъ къ кое-какимъ свѣдѣніямъ о немъ у Андрусова, Барбота-де-Марни и Липскаго, я же возвращаюсь къ разсказу о моей поѣздкѣ въ Чиркею, съ тѣмъ, чтобы далѣе перейти къ характеристикѣ верхней части Главнаго Каньона.

Мое появленіе на улицѣ Чиркея вызвало нѣкоторую сенсацию. Подъѣхавъ къ волостному управленію, я узналъ, что писаря нѣтъ; какъ потомъ оказалось, онъ незадолго передъ этимъ совсѣмъ уѣхалъ изъ Чиркея. Поблизости, возлѣ мектебе, сидѣло и стояло много туземцевъ-мужчинъ, проводившихъ время въ неторопливой бесѣдѣ и созерцательной задумчивости, какъ это наиболѣе подобаешь истиннымъ сынамъ Пророка; они смотрѣли на меня вопросительно и съ любопытствомъ. Въ свою очередь я обратился къ толпѣ съ вопросомъ, не знаетъ ли кто-нибудь по-русски, на что всѣ—и старцы, и мужи, и юноши—отвѣтили мнѣ краснорѣчивымъ молчаніемъ. Но тутъ кстати подоспѣлъ мѣстный лавочникъ и выручилъ меня изъ затрудненія. Онъ сообщилъ, что я могу помѣститься въ комнаткѣ при волостномъ управленіи, и здѣсь къ моимъ услугамъ будетъ сторожъ, который, въ самомъ дѣлѣ, скоро сталъ раздувать мнѣ самоваръ. Между тѣмъ толпа у мектебе, увидѣвъ мой фотографическій аппаратъ, выразила желаніе быть снятой, и охотно позировала мнѣ, живописно размѣстившись. Вскорѣ ко мнѣ подошелъ молодой туземецъ, говорившій по-русски; онъ служилъ добровольцемъ въ дагестанской конницѣ и, будучи раненъ и награжденъ георгіемъ, недавно вернулся съ войны. Онъ принялъ во мнѣ участіе, и, въ сопровожденіи его, вмѣстѣ съ группою молодежи, мы отправились знакомиться съ ауломъ.

Сначала я обратилъ вниманіе на Чиркеевскую рѣчку, пересѣкающую аулъ рядомъ живописныхъ водопадовъ и водоемовъ, врѣзанныхъ въ бѣлыхъ верхнемѣловыхъ пластахъ. Рѣчка, имѣющая, согласно наклону слоевъ, значительное паденіе, каптирована туземцами при помощи усложной, и вмѣстѣ съ тѣмъ примитивной системы плотинъ и отводовъ; по деревяннымъ желобамъ и канавкамъ вода распре-

дѣляется равномерно по садамъ; другіе отводы идутъ на водоемы въ аулѣ, на приведеніе въ движеніе мельницъ и пр. Затѣмъ мы взобрались на горку надъ ауломъ, откуда открывалась красивая, чисто восточная панорама Чиркея съ его плоскими крышами, высокимъ минаретомъ, зеленью садовъ и голыми цвѣтными горами по краямъ. Сады идутъ надъ Сулакомъ саженой на 25 вверхъ, аулъ подымается амфитеатромъ еще саженой на 40—50. Больше богатые дома находятся внизу, близъ мечети; чѣмъ выше, тѣмъ постройки и обитатели ихъ бѣднѣе. Постройки обычнаго аварскаго типа съ большимъ разнообразіемъ деталей. Каменные (б. ч. изъ плитокъ сланцеватаго мергеля), иногда оштукатуренные домики нагромождены другъ на друга, такъ что трудно сказать, гдѣ кончается одинъ и начинается другой (рис. 5). Большой частью они двухъэтажные, непременно съ верандами и навѣсами на деревянныхъ столбикахъ; открытыя площадки дворишковъ служатъ въ то же время крышами сосѣднихъ нижнихъ домовъ. Нижний этажъ часто имѣетъ широкія ворота и предназначенъ для скота, сѣна, арбы, упряжи и пр., иногда служитъ и жилищемъ, но обыкновенно для жилья предназначается верхній этажъ, на который входить по приставленнымъ деревяннымъ лѣстницамъ.

Мы побродили по улочкамъ аула, спустились внизъ, въ сады, гдѣ въ виноградникѣ я снялъ фотографію моего спутника и его друзей. Затѣмъ, съ наступленіемъ вечера, молодые люди ушли молиться и покинули меня, но мой спутникъ обѣщалъ скорѣе вернуться и пригласить меня къ себѣ на ужинъ. Напрасно, однако, я ждалъ его; вѣроятно, родственники воспротивились такому приглашенію. Надо замѣтить, что чиркеевцы отличаются большой приверженностью къ религіи, и мулла у нихъ очень строгій. Такъ, женщины на улицѣ, большей частью, закрываютъ лицо покрываломъ, чего вовсе нѣтъ у остальныхъ аварцевъ, даже у весьма благочестивыхъ гимринцевъ. Что касается, вообще, женскаго костюма, то онъ не способствуетъ граціозности фигуры—мѣшкообразное платье-рубашка подвязывается высоко и достигаетъ почти до колѣнъ, ноги въ узкихъ длинныхъ панталонахъ, на головѣ покрывало; въ одеждѣ преобладаютъ темные тона, но бываютъ и ярко цвѣтные.

Русской школы въ Чиркеѣ нѣтъ, несмотря на близость его къ Темиръ-Ханъ-Шурѣ и къ степямъ, населеннымъ нынѣ въ значительной степени русскими. Зато мусульманскими школами Чиркей гордится, какъ и вообще гордится онъ своимъ богатствомъ, своею знатностью, чистотою своего языка. По словамъ старшины, у чиркеевцевъ до 100 тысячъ головъ однѣхъ овецъ, не говоря о коровахъ, лошадяхъ и мулахъ; земли ихъ занимаютъ обширныя площади и вверхъ, и внизъ по Сулаку, такъ что именно имъ принадлежитъ наибольшая часть Сулакскаго каньона. Стада чиркеевцевъ можно встрѣтить и у Ахатловъ, и у мостика черезъ Сулакъ, и у Кхіутскаго завода, а также и далеко внизу, въ степи, у нихъ есть свои участки, гдѣ пасутся табуны коней. Скотоводство—главное занятіе жителей: подспорьемъ служить разведеніе садовъ и виноградниковъ, а хлѣбопашество играетъ ничтожную роль, и полей у чиркеевцевъ совсѣмъ мало; хлѣбъ доставляютъ имъ близкая степь и земледѣльцы, въ значительной степени—русскіе.

Въ этомъ богатомъ аулѣ я не могъ достать ни хлѣба, ни мяса, ни молока, ни сыра, и только на другой день досталъ нѣсколько штукъ яицъ. Вѣроятно, это объяснялось тѣмъ, что здѣсь у всѣхъ есть свои продукты, и продавать ихъ они не привыкли, а угощать челоуѣка другой религіи, явившагося неизвѣстно зачѣмъ, не имѣя ни друзей, ни рекомендацій, они тоже не находили нужнымъ.

На другой день пріѣхалъ въ Чиркей изъ Шуры Е. И. Пламеневскій, и мы отправились вмѣстѣ вверхъ, къ Кхіуту. На прощанье мы побранили чиркеевцевъ, такъ какъ не могли достать у нихъ ни лошади, ни мула; тогда мнѣ отдалъ свою лошадь провожавшій Е. И. стражникъ, самъ отправившійся въ путь пѣшкомъ.

Дорожка довольно круто шла вверхъ, согласно подъему пластовъ, мѣстами среди листовнаго лѣса и кустарниковъ. На высотѣ около 300 саж. надъ рѣкой мы сдѣлали послѣ утомительнаго подъема приваль у родника, заключеннаго въ каменную крытую загородку съ приспособленіемъ для умыванія правовѣрныхъ. Поблизости тамъ жь сямъ на известняковой поверхности видѣлись отдѣльныя горки—лоскуты размытой надмѣловой толщи. Вскрѣсавшія мы въѣхали на болѣе пологое крыло Салатавской антиклинали

и здѣсь долго ѣхали, постепенно поднимаясь среди сѣнокосныхъ луговъ, съ виднѣвшимися мѣстами остатками сильно истребленнаго лѣса. Послѣ зелени луга, уже въ темнотѣ наступавшей ночи, вѣхали мы въ русло узкой балки, и это длинное однообразное сухое русло тянулось, какъ будто, безъ конца. Наконецъ, мы достигли перевала, и при свѣтѣ ущербленной луны открылась намъ эффектная и призрачная картина Каньона. Зигзагъ за зигзагомъ, мы быстро спускались по крутому верхнемѣловому склону къ Кхіутской террасѣ, пожимаясь послѣ дневной жары Чиркея отъ ночного холодка горъ.

V. Кхіутскій рудникъ и верхняя часть Каньона.

Жилыя постройки и контора Кхіутскаго сѣрнаго рудника расположены на южномъ краю обширной структурной террасы, происшедшей отъ размыва рыхлой песчанистой свиты породъ (II-я толща), подпертой мощною толщей крѣпкихъ известняковъ нижняго мѣла (неокомъ) и верхней юры (III-я толща). Эта III-я известково-доломитовая свита образуетъ грандіозные обрывы, падающіе къ югу въ глубочайшее эрозіонное ущелье Бергучи-каль. Въ верхнихъ горизонтахъ этихъ обрывовъ, на границѣ мѣловыхъ и юрекихъ отложений, проходятъ пласты алебастровъ, заключающіе въ себѣ богатая залежи самородной сѣры. Здѣсь на плоскости обрывовъ темнѣютъ отверстія шахтъ, проведенныхъ въ глубину, согласно наклону пластовъ, а на небольшой площадкѣ прижимается къ скаламъ заводъ, выплавляющій сѣру, видимый только тогда, когда подойдешь къ нему почти вплотную. Сверху сюда зигзагами спускается колесная дорога, кончающаяся у завода.

Кхіутская структурная терраса сложена изъ песчаниковъ и мергелей, внизу чередующихся съ плотными прослоями известняка. Эти въ общемъ рыхлыя породы значительно, но не вполне размыты на поверхности подстилающей ихъ III-й свиты, поэтому онѣ представляютъ мѣстность доломитую, изборожденную балками и оврагами и наклоненную въ общемъ отъ сѣверо-запада къ юго-востоку, отъ господствующихъ надъ ней бѣло-розовыхъ известковыхъ

обрывовъ (I-я толща) верхушки Салатау и внизъ къ Сулаку, вытягиваясь къ нему наподобіе треугольника.

Съ краевъ этой террасы, поднятыхъ у завода болѣе чѣмъ на полтораверстную высоту (высота Кхіутскаго поселка 785 саж. надъ моремъ), открываются замѣчательные по своей оригинальности и дикой живописности виды на причудливо нагроможденные пики, вершины, хребты и плато, окружающіе начало долины Сулака и создающіе дѣйствительно грандіозный, ни съ чѣмъ несравнимый ландшафтъ верхней части Каньона. Если смотрѣть отъ Кхіута на югъ и юго-западъ, то видно, какъ уже сказано, что известковые обрывы, надъ которыми мы стоимъ, падаютъ внизъ въ глубочайшую, исчезающую изъ глазъ пропасть Бергучи. Напротивъ, по другую сторону пропасти, протягивается гребень свѣтлыхъ бѣло розоватыхъ известковыхъ пиковъ причудливо обрывистыхъ очертаній и совершенно обнаженныхъ. Эта гряда называется туземцами Картуданахакъ¹⁾; она видимо состоитъ изъ пластовъ нашей I-й толщи. На сѣверо-западъ, тамъ гдѣ она заканчивается, подымается вверхъ (береть начало) Бергучи-каль, образуя очень крутой водосборный бассейнъ. За получающейся тутъ водораздѣльной перемычкой уходитъ далѣе къ З.-С.-З. (уже за предѣлы бассейна собственно Сулака) гребень Гиндирибъ (на 1-верстной картѣ Гиндиравъ-гавуртли), составляющій какъ бы продолженіе Картуданахака. Этотъ гребень состоитъ изъ еще болѣе дикихъ и заостренныхъ пиковъ, но сложенныхъ изъ темныхъ коричневатыхъ известняковъ (наша III-я толща), и покрытыхъ лѣсомъ на сѣверномъ склонѣ верхушекъ.

Гребень, какъ видно при внимательномъ разсмотрѣніи, представляетъ, повидимому, южное крыло грандіозной Салатавской антиклинали, но, въ противоположность пологому сѣверному крылу, поставленное очень круто и раздѣленное на части эрозіей. Сѣверо-западное продолженіе ущелья Бергучи, какъ я могъ наблюдать во время экскурсіи туда, представляетъ явственный сводъ и ось антиклинали, съ котораго снесена и смыта вся огромная толща мѣловыхъ по-

¹⁾ В. П. Рейгартенъ, судя по одному изъ его писемъ ко мнѣ, записалъ это названіе нѣсколько иначе: Картудана-хабакъ.

родъ и верхней юры вплоть до черныхъ среднеюрскихъ глинистыхъ сланцевъ. Въ эти же сильно сжатые и непрочные сланцы глубоко врѣзалась Бергучи, достигнувъ внизу нижнеюрскихъ плотныхъ песчаниковъ. До самаго Сулака Бергучи приблизительно слѣдуетъ оси антиклинали и, такимъ образомъ, представляетъ собою типичную антиклинальную долину, но поразительно глубокую при незначительной длинѣ этого маленькаго притока Сулака (версть около 5).

Очень интересное явленіе представляетъ собою Картудахакъ. Во время моей экскурсіи туда, я обратилъ вниманіе какъ на чрезвычайную причудливость и разорванность его вершинъ, такъ и на явственно ненормальное залеганіе верхнемѣловыхъ известняковъ, какъ бы надвинутыхъ на нижнемѣловые (I-я толща прямо на III-ей). Впоследствии, въ бесѣдѣ съ В. П. Ренгартемомъ, я услышалъ отъ него подтвержденіе этого наблюденія, причемъ Ренгартенъ не только констатировалъ тутъ такое надвиганіе, но и нашелъ образовавшуюся при этомъ брекчію тренія, частью верхнемѣловаго, частью нижнемѣловаго состава, чѣмъ самый фактъ подтверждался уже съ несомнѣнностью. Очевидно, круто постановленное южное крыло складки разломилось отъ силы бокового сжатія пластовъ, и получился какъ бы небольшой шарьяжъ, направленный съ юга, но имѣющій только мѣстное значеніе. Другой разломъ пластовъ и пропешедшій при этомъ сбросъ В. П. Ренгартенъ указалъ мнѣ близъ Кхіута, на склонѣ Каньона; тутъ ясно было видно вертикальное перемѣщеніе участковъ мощнаго известковаго карниза, при высотѣ сброса саженой въ 6 и довольно большой длинѣ, такъ какъ онъ продолжается вплоть до южнаго обрыва Кхіутской террасы. Очень важно отмѣтить при этомъ, что крыло сброса, лежащее ближе къ Сулаку, приподнято, а лежащее дальше (выше по склону) опущено. Вообще разломы и сбросы пластовъ здѣсь, какъ и во всемъ Дагестанѣ¹⁾, имѣютъ очень небольшое распространеніе, чисто мѣстное значеніе и

¹⁾ Такое же мнѣніе изучавшихъ Дагестанъ геологовъ Барбота-де-Марии и Андрусова; противоположное же мнѣніе Авиха объясняется тѣмъ, что этотъ геологъ принадлежалъ къ старой школѣ, не придававшей никакого значенія эрозиі.

стоять всегда въ связи съ сильнымъ складчатого типа (боковымъ) сжатіемъ и въ зависимости отъ складокъ, всецѣло формирующихъ собою основу рельефа. Поэтому нѣтъ совершенно никакихъ основаній предполагать, что въ происхожденіи Каньона могли играть какую-либо роль разломы пластовъ и сбросовыя опусканія; напротивъ все, заставляетъ думать, что Каньонъ созданъ исключительно силами эрозии, но на первоначальныя стадіи развитія его, вѣроятно, должна была оказать большое вліяніе трещиноватость верхнемѣловой толщи, какъ это наблюдается въ настоящее время для его притока Эречи-каль.

Такое же мнѣніе на происхожденіе Каньона В. П. Ренгартена, и къ такому мнѣнію пришелъ я послѣ довольно основательнаго ознакомленія съ характеромъ мѣстности.

Картуданахакъ образуетъ водораздѣльный гребень, отдѣляющій бассейнъ собственно Сулака отъ лежащаго далѣе къ югу и юго-западу Андійскаго Койсу. То мѣсто, гдѣ Андійское Койсу, соединяясь съ Аварскимъ, даетъ начало Сулаку, невидно отъ Кхіута, такъ какъ это сліяніе, какъ и нижнее теченіе Андійскаго Койсу, совершается въ глубочайшихъ тѣснинахъ-ущельяхъ. Но хорошо видно и замыкаетъ собою панораму на югѣ огромное Бетльское плато, поднимающееся по ту сторону Андійскаго Койсу и увѣнчанное свѣтлыми верхнемѣловыми известняками. Далѣе къ юго-западу, тамъ гдѣ Бетльское плато кончается, горы какъ бы разступаются, и видна далеко уходящая вверхъ долина Андійскаго Койсу, обставленная дикими и живописными горами Андійскаго Дагестана, въ глубинѣ которыхъ въ ясную погоду царятъ надъ горизонтомъ снѣжные пики Пирикетельскаго и Богосскаго массивовъ. Если добавить, что къ описываемой панорамѣ присоединяется поднимающаяся надъ нами вершущечная бѣло-красная гряда Салатау, то надо ли говорить, что весь этотъ видъ, по своеобразію и грандіозности линий и формъ, является рѣдкостнымъ даже для такихъ горъ, какъ Кавказъ.

Но это только одинъ фасъ—тотъ, которымъ Каньонъ повернуть и открыть въ горную страну Андійскаго Дагестана (на Ю.-З.). Обратимъ теперь вниманіе на юго-восточный фасъ и, еще болѣе, на верховье собственно Каньона. Если пройти нѣсколько сотъ шаговъ отъ Кхіутскаго посел-

ка по краю террасы къ Сулаку, то выйдемъ къ мѣсту, гдѣ заостряется уголь треугольника террасы и послѣдняя отъ юго-востока поворачиваетъ къ востоку. Съ этого угла открывается чудесный видъ на верхнюю часть Каньона. Прежде всего бросимъ взглядъ на его лѣвый склонъ, на которомъ мы находимся. Видно, какъ пологой наклонной Кхютская терраса дѣлается книзу все круче и круче, благодаря чередованію рыхлыхъ слоевъ со все болѣе мощными карнизами. Интересны тутъ формы размыва, на примѣръ, коническія песчанистыя горки, защищенныя наверху доскуткою разрушеннаго известковаго пласта. Какъ только исчезнетъ доскутъ, тотчасъ будетъ смыта и вся горка. Тутъ мы наблюдаемъ, что Кхютская терраса представляетъ собою скорѣе множество ступенчато расположенныхъ и находящихся въ различныхъ стадіяхъ развитія структурныхъ террасъ и террасокъ. Наконецъ, рыхлые прослой теряютъ всякое значеніе, и на большую глубину внизъ падаетъ почти вертикальная стѣна огромной известково-доломитовой толщи (III-я свита).

Но въ самомъ низу Сулакъ протекаетъ въ широкой съ пологими склонами долинѣ, вымытой имъ уже въ IV-й толщѣ, появляющейся только въ верхней части Каньона, а именно (какъ и Бергучи-каль) - въ нестойкой и легко размываемой толщѣ черныхъ глинистыхъ сланцевъ средней юры.

Особенно красивъ и поучителенъ видъ противоположнаго склона Каньона, тамъ гдѣ размытая поперекъ Сулакомъ Салатавская антиклиналь, ось которой къ юго-востоку нѣсколько понижается, продолжается въ подобномъ Салатау, но нѣсколько менѣе высокомъ Гимринскомъ хребтѣ. Это начало Гимринскаго кряжа съ вершиной Рогдо-мееръ (913 саж. выс.) находится прямо противъ насъ на разстояніи $5\frac{1}{2}$ верствъ, но кажется глазу гораздо ближе. На этой противоположной, совершенно голой стѣнѣ вполне отчетливо рисуются характерные для верхней части Каньона три перелома склона и четыре составляющія толщи (см. рис. 6):

- I. Бѣлые и розовые верхнемѣловые известняки, образующіе крутой, но не вполне отвѣсный склонъ.
- II. Песчаники и мергели, создающіе пологій участокъ склона, но ничего подобнаго Кхютской террасѣ. Это объ-

ясняется тѣмъ, что послѣдняя протягивается согласно наклону пластовъ (къ востоку), между тѣмъ какъ въ Гимринской сторонѣ пласты выходятъ къ Сулаку головами и наклонены въ обратную сторону. Поэтому съ Рогдо-мееръ виденъ внизу Сулакъ, и пропасть кажется гораздо страшнѣе и головокружительнѣе, чѣмъ съ Салатау. откуда Сулакъ загороженъ Кхіутской террасой.

III. Мощная вертикальная толща бурыхъ (коричневатыхъ) известняковъ и доломитовъ.

IV. Черные (или темносѣрые и темнобурые) глинистые сланцы, образующіе пологій скатъ къ Сулаку

У южнаго подножія Рогдо-мееръ въ глубоко размытой Гимринской антиклинали видна расширяющаяся вверхъ долина Аварскаго Койсу, и отчетливо выдѣляется зеленая котловина на берегу съ садами аула Гимры, родины Шаміля. За Гимрами подымается высокая двуверхая гора Наки-мееръ, сложенная явственно изогнутыми въ двойной антиклинали пластами, съ хорошо видными циркообразными антиклинальными долинами размыва.

Вся эта чрезвычайно величественная и великолѣпная по богатству и смѣлости формъ и линий картина верхней части Каньона лишена почти вовсе растительности, кромѣ отдѣльныхъ небольшихъ зеленыхъ пятенъ лужаекъ и лѣсныхъ насаждений; вслѣдствіе дальности разстояній всѣ тона и оттѣнки теряютъ свою яркость и сливаются въ какомъ-то общемъ золотисто-буромъ колоритѣ, красивомъ и зловѣщемъ колоритѣ дикой горной пустыни.

Къ этой общей картинѣ верхней части Каньона необходимо добавить нѣкоторыя подробности его геологическаго строенія и растительности, чтобы ландшафтъ представился намъ съ большей полнотою и ясностью. Прежде всего я приведу геологическій разрѣзъ рыхлой II-й толщи у Кхіута, толщи, представляющей особый географическій интересъ, такъ какъ она образуетъ въ Каньонѣ (вмѣстѣ еще съ IV-й толщей) почти единственно доступные для человека, его хозяйства и сообщенія, уголки и зоны. Разрѣзъ этотъ я записалъ во время совмѣстной экскурсіи съ Б. С. Рейгарте-номъ, главнымъ образомъ, по его характеристикамъ, въ

меньшей степени по своимъ наблюденіямъ. Мы прошли отъ горизонта Кхіута вверхъ по ручью, образуящему сѣверную границу Кхіутской террасы Надъ рядомъ чередующихся пролоекъ мощныхъ известковыхъ карнизовъ и болѣе рыхлыхъ песчанистыхъ мергелей (снизу вверхъ валяжиніенъ, готерибъ и барремъ) проходить

(1) очень характерный, еще барремскій пластъ устричнаго ракушечника; надъ нимъ

(2) не менѣе характерный и постоянный для Дагестана пластъ нижеаптекаго ракушечника, переполненнаго брахіоподами (особенно видами *Rynchonella*; выше залегаютъ

(3) сѣрые рыхлые сланцевато-слоистые мергелистые песчаники апта, съ прослоями болѣе плотнаго мергеля, окрашеннаго окислами желѣза въ бурый цвѣтъ. Прослой эти линзообразнаго характера. Выше идутъ

(4) болѣе плотные желтовато-сѣрые песчанистые мергели, образующіе мѣстами небольшіе обрывы съ прослоями изъ плотнаго сѣраго песчанистаго известняка, выдающагося отдѣльными балконами (иногда типа караваевъ). Надъ ними

(5) песчанистыя и мергелистыя глины съ блестками слюды и съ прослоями плотныхъ плитняковыхъ песчанистыхъ известняковъ. Уголъ паденія пластовъ 11° , румбъ паденія С.-В. 35° . Этими слоями заканчивается аптъ, имѣющій приблизительную мощность 75 саженой. Выше залегаютъ

(6) плотные желтоватые известковистые песчаники съ аммонитами (характерная для нижняго альба зона *Acanthoplites Nolani*, также *A. Tobleri*, *A. Aschiltensis* и др.). Выше

(7) темныя глины; надъ ними

(8) мергелистые желтоватые неслоистые песчаники, мощностью саженой 6; выше

(9) сѣрые мергели,

(10) прослой мергелей и темныхъ глинъ.

Вся толща альба имѣетъ около 45 саж. мощности; въ верхнемъ горизонтѣ ея выходъ родника, начало ручья и верхній край водосборнаго бассейна. Вся наша II-я свита (аптъ и альбъ) имѣетъ тутъ мощность около 120 саж. Замѣтимъ при этомъ, что, поскольку можно судить на основаніи бѣглыхъ наблюденій, мощность и петрографическій составъ этой свиты не остаются одинаковыми на всемъ протяженіи Каньона, но подвержены мѣстнымъ измѣненіямъ.

Надъ альбскими глинами выступают обнаженія сеноманскихъ бѣловато-желтоватыхъ известняковъ. Еще выше—вывѣтривающіеся звонкими плитками бѣлые известняки турона, наверху переходящіе въ красные. Верхніе горизонты красныхъ известняковъ принадлежать уже сенону. Наверху они снова становятся бѣлыми. Во всѣхъ ярусахъ верхняго мѣла была найдена характерная фауна.

Внизъ по этому же ручейку къ Сулаку мнѣ пришлось спускаться въ другой разъ, вдвоемъ съ сопровождавшимъ меня служащимъ на заводѣ Д. И. Максимовымъ.

Около 200 сажени внизъ отъ (1) пласта предыдущаго разрѣза мы спускались по дну ручья (вѣрнѣе балки, такъ какъ ручей ушелъ подъ землю въ самомъ началѣ нашего пути) сначала среди неокомскихъ песчаниковъ, чередующихся съ мощными, образующими внушительные обрывы известковыми прослоями; затѣмъ среди сплошной известково-доломитовой толщи низовъ мѣла (валянкинскіе) и верха юры (мальмъ), въ которой, уже въ горизонтахъ юры, начиная съ высоты около 600 саж. (надъ моремъ), стали появляться значительные пропластки алебастровъ. Легко растворяющіеся и размываемые алебастры создаютъ пологіе участки склона и даже котловинныя низины между плотными известково-доломитовыми обрывами. Алебастры достигаютъ тутъ порядочной мощности и слагаютъ собой нижнюю часть заостряющейся къ Сулаку Кхитской террасы; снизу подперты они вертикальной стѣной красновато-бурыхъ известняковъ (или доломитовъ, а частью, можетъ быть и плотныхъ известковистыхъ песчаниковъ); эта стѣна наверху отъ вывѣтриванія разрушена въ нагроможденіе глыбъ и увѣнчана тамъ и сямъ соснами; по направленію къ Сулаку она опускается и дѣлается ниже. Значительное развитіе въ этомъ районѣ алебастровъ имѣетъ чисто мѣстный характеръ; далѣе къ С.-В. по склону Каньона они вскорѣ выклиниваются, нѣтъ ихъ и по ту сторону Сулака, и лишь небольшая ихъ, III-я известково-доломитовая свита дѣлается гораздо круче и неприступнѣе.

Тутъ же мы довольно быстро и безъ особаго труда, лишь изрѣдка преодолевая крутыя стѣнки карнизовъ, двигались внизъ по опускающемуся къ В.-Ю.-В. обрывистому краю террасы (русло балки мы оставили еще на высотѣ

около 570 саж., тамъ гдѣ оно дѣлало глубокой вертикальный скачекъ).

Наконецъ, въ томъ мѣстѣ, гдѣ Кхиутскій треугольникъ заканчивается и невысокая тутъ отвѣсная известковая стѣна прорѣзана балкой, мы находились на высотѣ около 360 саж. (надъ моремъ), всего въ 230 саж. надъ Сулакомъ, причемъ большая часть оставшагося склона была сложена пологими глинистыми сланцами (IV-я свита). Оставалось преодолѣть сравнительно невысокіе обрывы, что было вполне возможно при известномъ напряженіи, такъ какъ въ крутыхъ стѣнахъ видѣлись трещины и впадины, заросшія кустарникомъ, правда, колючимъ. Но близился вечеръ, перспектива ночевать на пустынномъ берегу Сулака безъ пищи и одежды намъ мало улыбалась, и мы предпочли отсюда начать возвращеніе. Послѣ чрезвычайно утомительнаго крутого подъема, мы только съ наступленіемъ ночи достигли Кхиутскаго поселка.

Затруднительность этой экскурсіи, какъ и первой, по склону Каньона увеличивалась жарою, чѣмъ ниже, тѣмъ болѣе душливой, и, еще болѣе отсутствіемъ воды. Въ 12 час. дня, на высотѣ 550 саж. надъ моремъ мною была отмѣчена температура въ тѣни 31.5° С.

Растительность на пройденномъ участкѣ склона очень скудная. Наверху (около 700 саж. и выше) обращенный къ сѣверу склонъ балки покрытъ еще зелеными лужайками, гдѣ были собраны мною *Dianthus fragrans* MB., *D. Pseudo-armeria* MB., *D. montanus* MB., *Campanula glomerata* L., *Astrantia Biebersteinii* Trautv., *Erysimum substrigosum* Rupr. и др. Ниже склоны каменисты и голы; лишь тамъ и сямъ разсѣяны немногіе выносливые сухолюбы. На алебастровыхъ склонахъ растутъ тутъ прутевидная *Statice Owerini* Boiss., *Gypsophila capitata* MB., на известковыхъ площадкахъ, въ разсѣлинахъ и по крутымъ склонамъ и обрывамъ, жесткіе кустики *Artemisia salsoloides* W., *Ephedra procera* F. & M., *Satureja montana* L. и колючая *Rhamnus Pallasii* F. & M. Красивое исключеніе въ этой невзрачной флорѣ представляла растущая на вертикальныхъ скалахъ *Symphandra pendula* A. DC. съ ея громадными бѣлыми колокольчатыми цвѣтами.

Съ упомянутой выше отвѣсной стѣны — края опускающейся книзу террасы — было прекрасно видно верхнее теченіе Сулака. Глинисто-сланцевые берега его, казалось бы, вполне удобные, имѣли однако вполне пустынный обликъ, и только въ одномъ уголкѣ ихъ виднѣлась зелень воздѣланнаго участка и садовъ. Вѣроятно, служатъ эти покатыя склоны зимнимъ пастбищемъ, и горцы сгоняютъ сюда на зиму съ холодныхъ высотъ свои стада. Вообще зимою Каньонъ долженъ заключать въ своихъ нѣдрахъ гораздо больше жизни и оживленія; поскольку лѣтомъ онъ представляетъ собою жаркую и сухую пустыню, постольку зимою онъ долженъ служить убѣжищемъ для спасающихся отъ снѣга и вѣтровъ пастуховъ и ихъ стадъ. Что касается полной неприступности Каньона, о чемъ упоминаютъ согласно все писавшіе о Дагестанѣ, то, надѣюсь, мнѣ удалось показать, насколько это мнѣніе преувеличено. Въ особенности для горцевъ и для ихъ козъ и овецъ, привыкшихъ, шутя, скользить надъ пропастями, склоны Каньона не представляются чѣмъ-либо недоступнымъ; лишь была бы трава — повсюду проберутся они, и подымутся и спустятся въ такіе уголки, куда, кажется, пути вовсе нѣтъ.

Чтобы покончить съ геологической структурой Каньона, приведу еще разрѣзъ юрскихъ отложений южнаго склона Салатау (отъ завода къ руслу Бергучи), какъ мнѣ, въ личной бесѣдѣ, сообщилъ его (въ нѣсколько упрощенной и схематизованной формѣ) В. П. Ренгартенъ.

Сверху внизъ:

- (1) алебастры, около 8 саж.;
- (2) коричнево-сѣрые доломитовые известняки, саж. 20;
- (3) мощная толща доломитовъ съ пропластками алебастровъ — всего около 100 саж.;
- (4) сильно известковистые красные песчаники, выдѣляющіеся отвѣсными обрывами — саж. 40—50;
- (5) Мергелистые песчаники — саж. 20.

Вся эта толща, около 200 саж. мощностью, принадлежитъ къ верхней юрѣ (вѣроятно, къ мальму). Присоединяя къ ней около сотни саженой неокомскихъ известняковъ, получаемъ нашу III-ю известково-доломитовую свиту, трехсотсаженной мощности.

Ниже идутъ:

(6) темносѣрые, ясно слоистые мергелистые сланцы;

(7) сланцы съ конкреціями глинистаго сидерита.

Вся толща сланцевъ, болѣе 190 саженой, имѣетъ фауну типа баты и байосъ (средняя юра).

На южныхъ склонахъ и обрывахъ Салатау, на горизонтѣ сѣрнаго завода (на высотѣ около $1\frac{1}{2}$ версты надъ моремъ), мною была собрана какъ типичная дагестанская нагорно-ксерофитная флора, вродѣ *Salvia canescens* С.А.М., *Convolvulus lineatus* L., *Campanula daghestanica* Fom., *Linum orientale* Boiss., *Helianthemum daghestanicum* Rupr., *Nepeta cyanea* Stev., *Artemisia salsoloides* W., такъ и нѣкоторые другіе интересные виды, частью примыкающіе къ этой же формациі, какъ *Astragalus calycinus* MB., растущій на скалахъ оригинальный колокольчикъ (*Campanula andia* Rupr.), частью имѣющіе степной типъ, впрочемъ тѣсно связанный съ этою же формациею ¹⁾, какъ красивый кавказскій ковыль (*Stipa caucasica* Schm.), крупноплодное зонтичное *Zozimia absinthifolia* DC., *Blitum virgatum* L., и, наконецъ, виды, переходные къ альпійской формациі, вродѣ *Gypsophila tenuifolia* MB., *Anthemis Biebersteiniana* Boiss. var. *pectinata* Boiss. и др.

Изъ Кхіута я два раза (22 іюня и 10 іюля) сдѣлалъ восхожденіе на верхушку Салатау. Дорожка идетъ сначала по постепенному и удобному подъему среди травянистыхъ луговъ, на которыхъ паслись стада коровъ. Затѣмъ подъемъ становится круче и обнаженнѣе. На известковыхъ склонахъ и осыпяхъ обильно растутъ красный и бѣлый колючіе *Cirsium*'ы и *Salvia canescens* С.А.М. Около полтораэта саженой выше Кхіута начинаются обнаженія верхнемѣловыхъ известняковъ, и дальше приходится карабкаться по очень крутымъ осыпямъ остроугольнаго известковаго щебня. Сѣрый щалфей уже не идетъ такъ высоко, но колючіе бодяки растутъ и здѣсь; вмѣстѣ съ колючимъ астрагаломъ, кромѣ того, тамъ и сямъ среди щебня показываются болѣе высокіе

¹⁾ По мнѣнію Н. И. Кузнецова, многія характерныя растенія нашихъ степей произошли изъ нагорно-ксерофитной флоры Дагестана; отсюда и общность многихъ видовъ.

стью густо опушенные и красиво цвѣтушіе кустики *Zizyphora clinopodioides* MB. var. *dasyantha* Boiss., *Betonica nivea* Stev., *Onosma stellulatum* W. K., *Achillea grandiflora* MB., *Gypsophila acutifolia* Fisch., *Veronica caucasica* MB. и невзрачные альпійцы *Alsine aizoides* Boiss. и *A. recurva* Wahlb.

Въ 170 саж. надъ Кхіутомъ, на уступѣ известняковъ, расположилась сочная лужайка со смѣшеніемъ растеній альпійской, ксерофитно-скалистой и степной формаций (*Poa alpina* L., *Myosotis alpestris* Schm., *Rhynchosorys orientalis* Benth., *Plantago saxatilis* MB., *Scutellaria orientalis* L., *Salvia verticillata* L., *Erysimum repandum* L., *Dianthus montanus* MB., *Medicago daghestanica* Rupr., *Stachys recta* L., *Galium brachyphyllum* Schultz). Выше нужно было преодолѣть небольшую голую крутую осыпь, а затѣмъ безъ труда двигаться вверхъ по идущему травянистыми ступенями подъему. Эта естественная зеленая лѣстница образовалась благодаря кочковатому росту цѣлаго ряда злаковъ, какъ *Bromus erectus* Huds., *Festuca sulcata* Nym., *Stipa Grafiana* Stev., (*S. pulcherrima* C. Koch.), *Andropogon Ischaemum* L.

На этомъ зеленомъ склонѣ, обращенномъ въ сторону Сулака, попадались иногда очень красивые кустики крупноцвѣтной генціаны (*Gentiana septemfida* Pall. var. *lagodechiana* Kuzn.), бѣлая гвоздика (*Aster alpinus* L.).

Но наиболѣе разнообразная и красиво цвѣтущая субальпійская флора наблюдалась уже на самомъ верху (около 2 вер. выс.), на покатыхъ къ сѣверу сочныхъ лужайкахъ верхушекъ Салатау. Какъ это характерно для высокогорныхъ луговъ Дагестана, къ типичнымъ субальпійцамъ присоединялись здѣсь и нѣкоторыя степныя и нагорно ксерофитныя формы. Я собралъ тутъ: *Polygonum Bistorta* L., *Veronica gentianoides* Wahl., *Aster alpinus* L., *Anemone albana* Stev., *Myosotis silvatica* Hoffm. var. *alpestris* Schm., *Valeriana alpestris* Stev., *Rhynchosorys orientalis* Benth., *Scabiosa caucasica* MB., *Pyrethrum roseum* MB., *Galium Cruciata* Scop., *Aconitum Anthora* L., *Linum hirsutum* L.(?), *Anthyllis Vulneraria* L., *Erigeron acre* L. var. *podolicum* Bess., *Dracopetalum austriacum* L., *Centaurea axillaris* W. var. *ochroleuca* Boiss., *Trifolium trichocephalum* MB., *T. repens* L., *Onobrychis sativa* Lam., *O. sativa* Lam. var. *montana* Boiss., *Scabiosa ochroleuca* L.,

Astrantia major L., *Campanula daghestanica* Fom. и *C. colina* MB., *Medicago chlorantha* Grossh., *Potentilla agrimonioi-*
des MB., *Tragopogon orientalis* L., *Scorzonera filifolia* Boiss.,
Silene saxatilis Sims.

Но самыя интересныя растенія находились на каменистых известковых верхушках-лысинахъ и обращенныхъ къ югу скалистыхъ верхушечныхъ обрывахъ Салатау (выше 2 вер.). Эти растенія представляли смѣшеніе двухъ формаций: альпійской и высокогорной скалисто-известковой, — формаций, конечно, естественно переходящихъ другъ въ друга. Изъ типичныхъ альпійцевъ, напр., были найдены здѣсь: *Draba bryoides* DC., *Saxifraga columnaris* Schmalh., *Campanula bellidifolia* Adam., *Thymus nummularius* MB. и альпійская по облику, хотя растущая также гораздо ниже *Gypsophila tenuifolia* MB. Къ альпійцамъ же могутъ быть отнесены *Asperula alpina* MB., *Alsine recurva* Wahlb., *Androsace villosa* L., *Gentiāna septemfida* Fall. var. *lagodechiana* Kuzn., *Anthemis Biebersteiniana* Boiss. var. *Rudolphiana* C.A.M. Ко второй формации принадлежатъ *Betonica nivea* Stev., *Oxytropis cyanea* Stev., *Artemisia splendens* W., *Alyssum montanum* L., *A. daghestanicum* Rupr., *Jurinea depressa* C.A.M. и интересные виды астрагала (*A. sanguinolentus* MB. и эндемичный *A. Salatavicus* Bge.). Изъ злаковъ тутъ росли *Festuca sulcata* Nym. и *Koeleria gracilis* Pers.

З а к л ю ч е н і е.

Заканчивая статью о Сулакскомъ каньонѣ, слѣдуетъ сказать нѣсколько словъ о самомъ Сулакѣ. Эта рѣка еще вовсе не изслѣдована и вовсе не использована, несмотря на значительную и постоянную водоносность и большіе запасы механической энергіи. Паденіе Сулака въ Главномъ Каньонѣ приблизительно около 2 сажени на 1 версту (согласно 1-верстной картѣ); оно меньше въ верхней части каньона, гдѣ берега сложены рыхлыми сланцами, и больше тамъ, гдѣ Сулакъ прорѣзываетъ плотныя известковыя толщи (сначала III-ью, затѣмъ I-ую). Длина Сулака въ предѣлахъ Главнаго Каньона 19 верстъ; длина Сулака отъ начала и до выхода на равнину у Чирь-Юрта около 50 верстъ; такимъ образомъ, Главный Каньонъ образуетъ около $\frac{2}{5}$ всего Сулакскаго каньона (по длинѣ).

Кое-какія, довольно скудныя свѣдѣнія о Сулакѣ можно найти въ „Отчетахъ“ и „Бюллетеняхъ Гидрометрической Части при Водномъ Управленіи на Кавказѣ“. Къ сожалѣнію, наблюденія надъ Сулакомъ ведутся (съ 1910 г.) только въ одномъ пунктѣ, у Чирь-Юрта, гдѣ Сулакъ уже выходитъ изъ горъ и теряетъ многія присущія ему въ Каньонѣ свойства.

По взятымъ здѣсь 12 мая и 10 сентября 1913 года двумъ пробамъ, количество взвѣшенныхъ веществъ въ водѣ оказалось очень значительнымъ, какъ это, впрочемъ, ясно слѣдуетъ изъ одного ея кофейнаго цвѣта. Особенно много механической примѣси осенью:

12 мая—	3,13	граммовъ	въ	1	литрѣ	воды
10 сент.—	7,41	„	„	„	„	„

Изъ этого механическаго осадка въ пробѣ 12 мая растворилось въ соляной кислотѣ 26,48%, что указываетъ на богатство его известью. Сухого остатка на 1 литрѣ воды оказалось 0,188 граммовъ 12 мая и 0,36 граммовъ 10 сентября, а прокаленного осадка 0,116 граммовъ 12 мая и 0,268 граммовъ 10 сентября. Въ составѣ прокаленного осадка принимаютъ главное участіе известь, сѣра, хлористый натръ и хлоръ, фосфорная кислота.

Режимъ Сулака отличается лѣтными максимумами и зимними минимумами, что стоитъ въ связи съ выпаденіемъ осадковъ въ Дагестанѣ (максимумъ лѣтомъ, минимумъ зимой). Наиболѣе высокіе уровни воды бываютъ чаще всего въ іюнѣ, иногда въ маѣ, наиболѣе низкіе — въ январѣ. За 3 лѣтіе 1910—12 г.г. имѣемъ слѣдующіе максимумы и минимумы въ метрахъ (при условномъ нулѣ рейки 5,36 метровъ):

1910 г.	maximum	7,9	и	minimum	6,25	метр.
1911 г.	„	7,8	„	„	6,35	„
1912 г.	„	8,1	„	„	6,6	„

Но здѣсь, у Чиръ-Юрта, Сулакъ широко разливается по выходѣ на равнину, поэтому колебанія уровня воды тутъ гораздо менѣе значительны, чѣмъ въ горной суженной его части.

Въ заключеніе слѣдовало бы нарисовать картину происхожденія и постепеннаго развитія Каньона. Но, къ сожалѣнію, это еще невозможно сдѣлать за недостаточной его изученностью и за невыясненностью вообще геологической исторіи Дагестана. Гипотезу происхожденія Каньона и другихъ поперечныхъ ущелій Дагестана предложилъ Шегренъ, но я не буду приводить ее, такъ какъ она имѣетъ вполне спекулятивный характеръ и не подтверждена фактическимъ матеріаломъ, какого и не имѣлось вовсе у автора. Этотъ вопросъ можетъ быть выясненъ только послѣ тщательнаго изслѣдованія слѣдовъ эрозіи и рѣчныхъ террасъ какъ въ самомъ Каньонѣ, такъ и вообще въ Дагестанѣ.

Но это — задача будущихъ изслѣдователей, задача въ высокой степени интересная и благодарная, пока же въ этомъ отношеніи почти ничего неизвѣстно. Нѣсколько наблюдений приводятъ Андрусовъ и Барботъ де-Марни, на основаніи ихъ пришедшіе къ различнымъ выводамъ о времени поднятія страны (въ плиоценовый періодъ по Андрусову, въ послѣтретичный по Барботъ-де-Марни). Въ досто-ящій моментъ представляется несомнѣннымъ значительное

нарушеніе залеганія и поднятіе пліоценовыхъ отложеній, а, можетъ-быть, и плейстоценовыхъ. Андрусовъ описываетъ у аула Бавгутаи (близъ Чирь-Юрта) наклонную къ С. террасу, несогласно покрывающую глинисто-песчаные третичные пласты (падающіе подъ бѣльшимъ угломъ), террасу, сложенную изъ конгломератовъ, вполне подобныхъ конгломератамъ горизонтальныхъ террасъ, наблюдающихся тутъ же на берегахъ Сулака. Эта наклонная терраса залегаетъ на размытой поверхности акчагыльскихъ пластовъ, которые Андрусовъ считалъ ранѣе мѣотическими, поэтому возрастъ террасы онъ отнесъ къ верхнимъ горизонтамъ пліоцена. Но позднѣйшія изслѣдованія самого же Андрусова выяснили, что акчагыль не древнѣе, а моложе понтическихъ отложеній, на которыхъ онъ залегаетъ. Слѣдовательно, и наклонную террасу приходится нынѣ считать плейстоценовой (какъ это ранѣе и полагалъ Н. Барботъ-де-Марни).

В. П. Ренгартенъ сдѣлалъ очень важное наблюденіе на сѣверномъ склонѣ Салатау на горѣ Хонзахой-тау (абс. выс. 760 саж.), въ $5\frac{1}{2}$ верстахъ на С.-С.-В. отъ Кхіутскаго рудника. Онъ наблюдалъ тутъ (по личному сообщенію въ письмѣ ко мнѣ) очень мощную свиту пліоценовыхъ конгломератовъ, покрывающихъ несогласно верхнемиѣловые известняки и обнаруживающихъ пологое паденіе къ сѣверу. На основаніи одного этого чрезвычайно цѣннаго факта можно было бы сдѣлать рядъ предположеній о времени поднятія Салатау и началѣ образованія Каньона. Но не будемъ спѣшить съ выводами, пока запасъ фактовъ, имѣющихся въ нашемъ распоряженіи, еще слишкомъ невеликъ. Одно позволительно высказать, что нашъ Большой Дагестанскій Каньонъ, подобно Большому Сѣверо-Американскому Каньону, созданъ продолжительной и мощной работой рѣчной эрозіи. Къ этому нужно добавить, что какъ только что приведенные геологически установленные факты, такъ и морфологическій типъ ландшафта съ его формами характера крайней юности, свидѣтельствуютъ о весьма значительныхъ поднятіяхъ страны, происходившихъ уже послѣ пліоцена и способствовавшихъ чрезвычайно усиленію и мощному проявленію дѣятельности рѣчной эрозіи, въ результатъ чего и могли возникнуть грандіозныя скульптурированныя эрозіей формы Каньона.

ещиноватость и растворимость известняковъ, со своей стороны, ускоряли его развитие и могли способствовать притоку имъ определенныхъ направлений, какъ то показано нами на примѣрѣ Эречи, притока Сулака.

Л и т е р а т у р а.

1. Н. Барботъ-де-Марни. Отчетъ о геологическихъ изслѣдованіяхъ въ Темиръ-Ханъ-Шуринскомъ округѣ Дагестанской области (съ приложеніемъ геологическихъ разрѣзовъ).—„Матеріалы для геологій Кавказа“. Серія II, книга 8. Тифлисъ 1894.

2. Онъ же. Отчетъ объ изслѣдованіи минеральныхъ богатствъ и геологическаго строенія Дагестана.—„Матер. для геологій Кавказа“. Серія II, кн. 9 и 10.

3. Н. Андрусовъ. Матеріалы къ познанію прикаспійскаго неогена. Акчагыльскіе пласты.—Труды Геологич. Комитета. Томъ XV, № 4, (стр. 14—25), 1902 г.

4. Н. Андрусовъ. Поѣздка въ Дагестанъ лѣтомъ 1898 года.—„Землевѣдѣніе“, 1901 годъ, кн. I—II.

5. Sjögren. Transverse valleys in the Eastern Caucasus.—„Geolog. Magaz.“, 1891; эта статья реферирована Déchy въ „Peterm. Mitteil.“, 1892, Н. 3 и во II томѣ Déchy „Kaukasus“, 368 стр.

6. В. Липскій. Отъ Каспія къ Понту.—Зап. Кіевск. Общ. Естеств., т. XII, вып. 2. 1892.

7. Н. Кузнецовъ. Нагорный Дагестанъ и значеніе его въ исторіи развитія флоры Кавказа. (Съ ботанико-географическими картами).—Изв. Императ. Русск. Геогр. Общ., т. XLVI, вып. IV—VII, 1910.

8. Н. Кузнецовъ. Въ дебряхъ Дагестана. (Съ картой распространенія отдѣльныхъ характерныхъ растений по Дагестану, въ томъ числѣ и по Каньону).—Изв. Имп. Русск. Географ. Общ., т. XLIX, в. I—III, 1913.

Москва

1 февраля 1917 г.



Объяснение рисунковъ.

Рис. 1. Сухое русло Эречи-каль.

Рис. 2. Главный каньонъ Сулака. Видъ съ нижнихъ горизонтовъ праваго склона къ Ю., преимущественно на правую сторону Каньона. На первомъ планѣ небольшая структурная терраса съ кустами *Paliurus aculeatus*. На среднемъ планѣ большая структурная терраса праваго склона, соответствующая меандру Сулака.

Рис. 3. Сѣверное окончаніе Главнаго Каньона. Пласты бѣлыхъ верхнемѣловыхъ известняковъ уходятъ въ глубину. Сулакъ съ коричневыми отъ мути волнами прорывается сквозь нихъ и широко разливается въ долину, вымытой въ цвѣтныхъ мергеляхъ. Внизъ по теченію, справа, видны сады поселка Оргу, за ними берега Сулака сложены изъ „двухъэтажной“ надмѣловой толщи.

Рис. 4. Каньонъ Сулака ниже аула Чиркей (2-ой или Чиркее-Хадымбашскій каньонъ).

Рис. 5. Ауль Чиркей. На первомъ планѣ каптированная Чиркеевская рѣчка, образующая водоемъ передъ тѣмъ, какъ свергнуться внизъ водопадомъ. На заднемъ планѣ мечеть на фонѣ обрывистой горы изъ надмѣловыхъ глинистыхъ

известняковъ (верхній этажъ „двухъэтажной“
толщи)

Рис. 6. Видъ на правый склонъ Главнаго Каньона у
его начала (склонъ горы Рогдо-мееръ къ Су-
лаку).

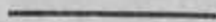

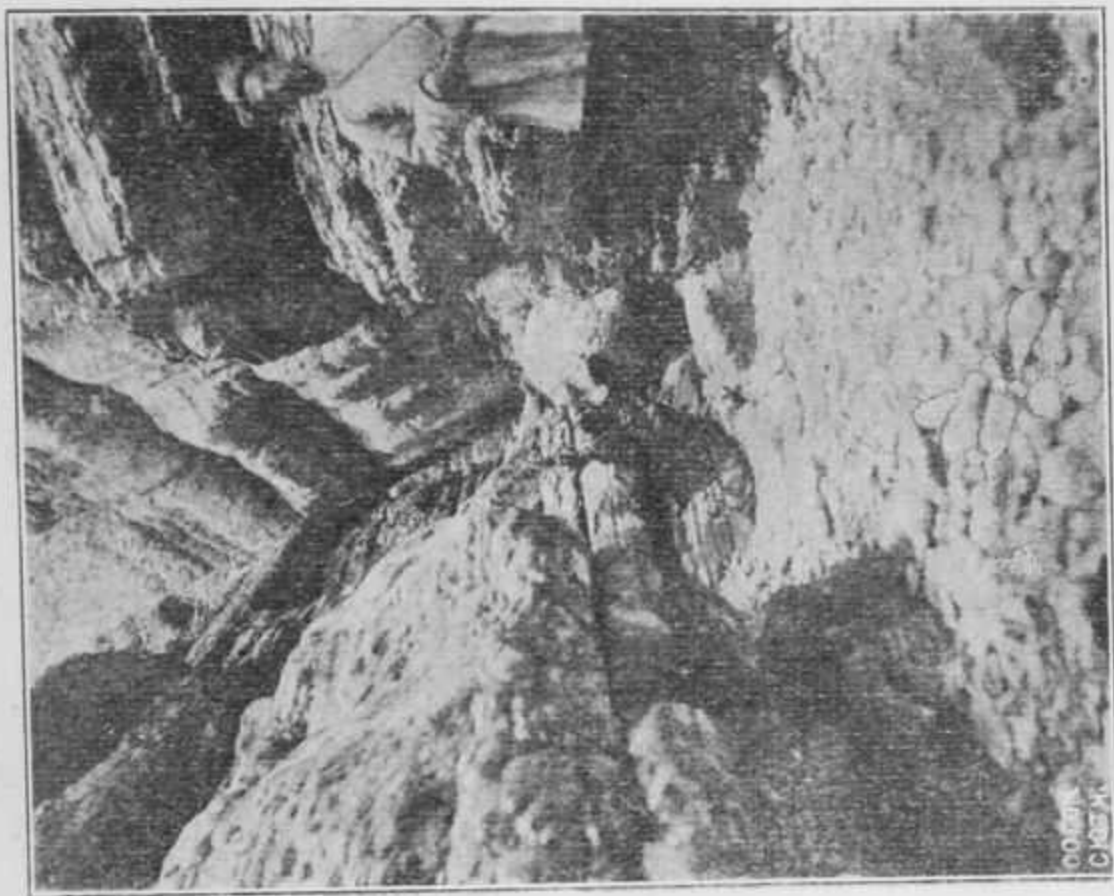

1.

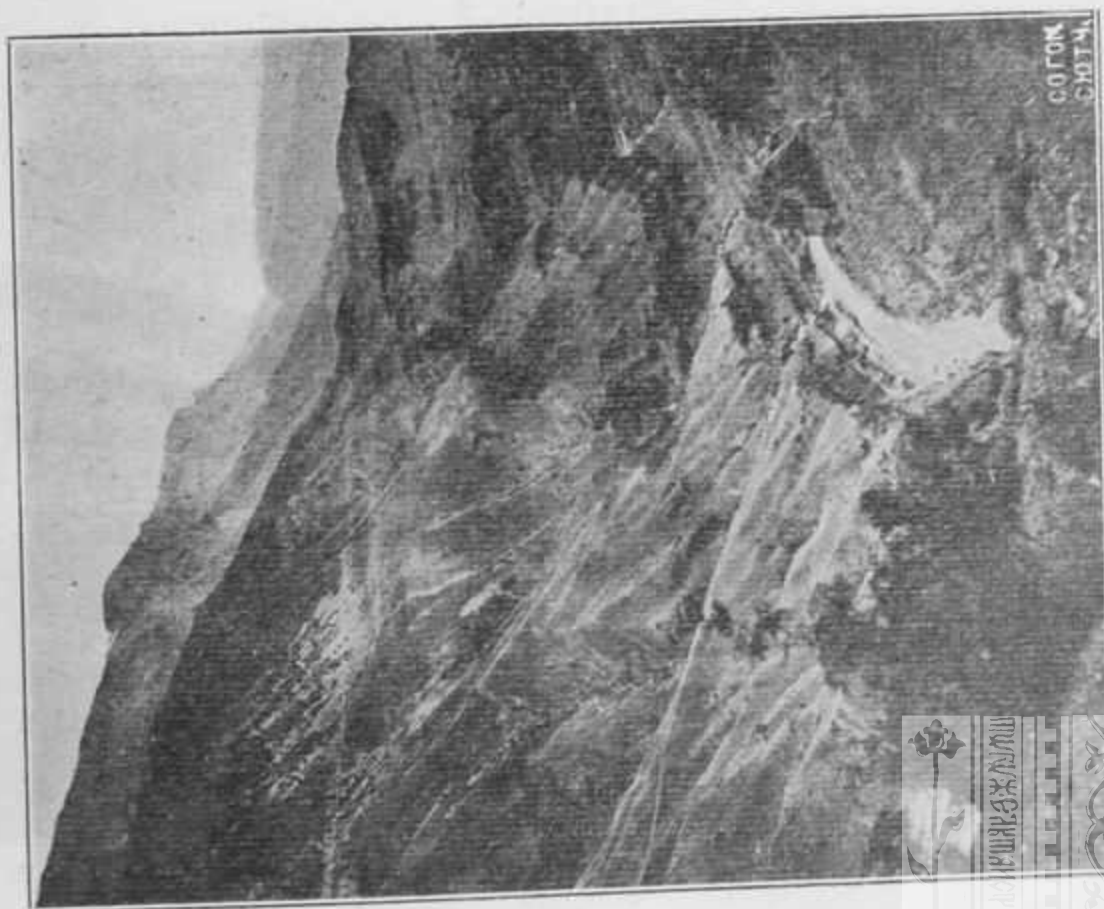

2.



БИБЛИОТЕКА
НИИ Музбеведения



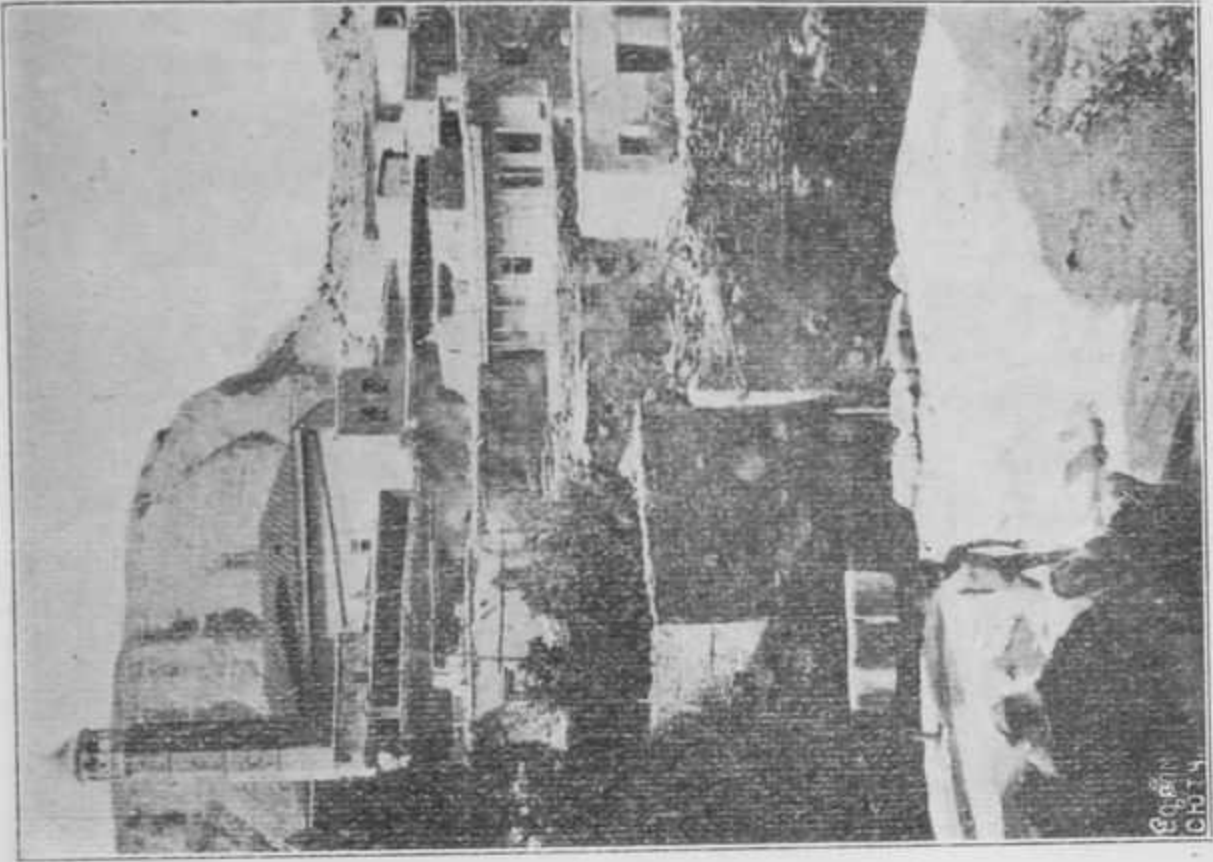

5.



3.



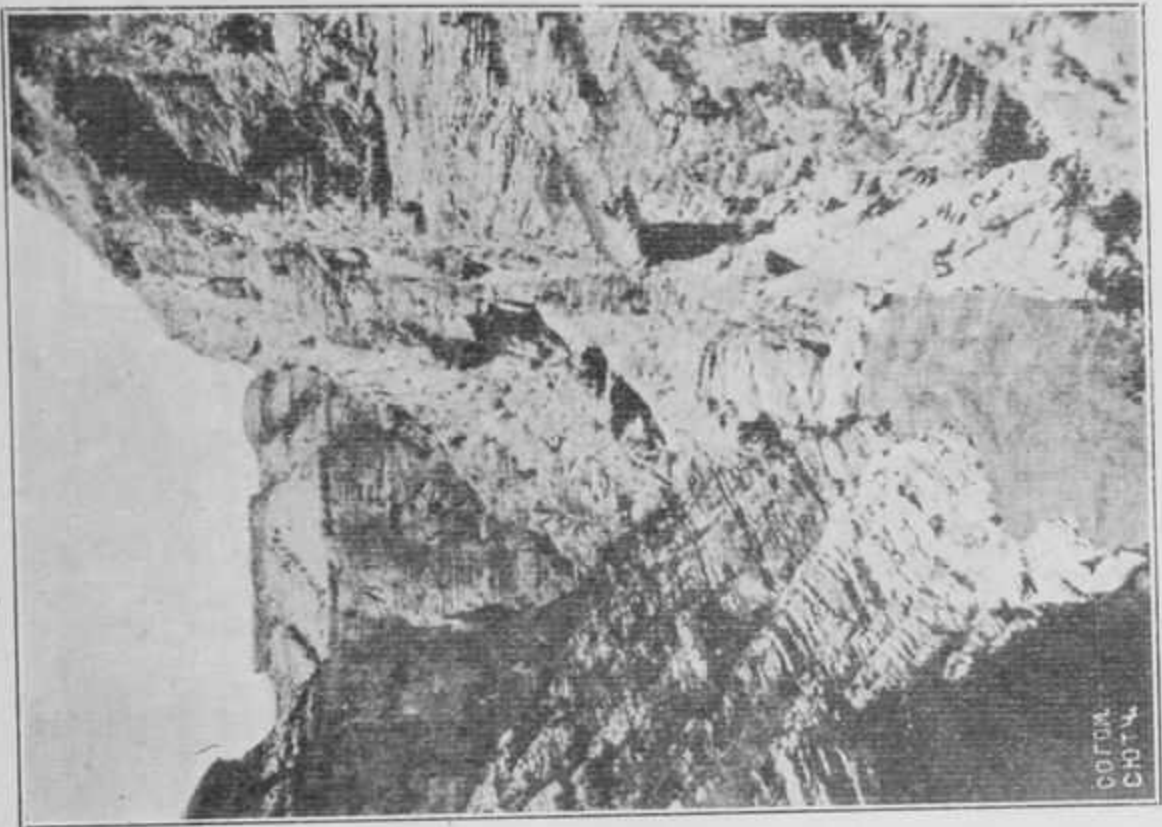

4.

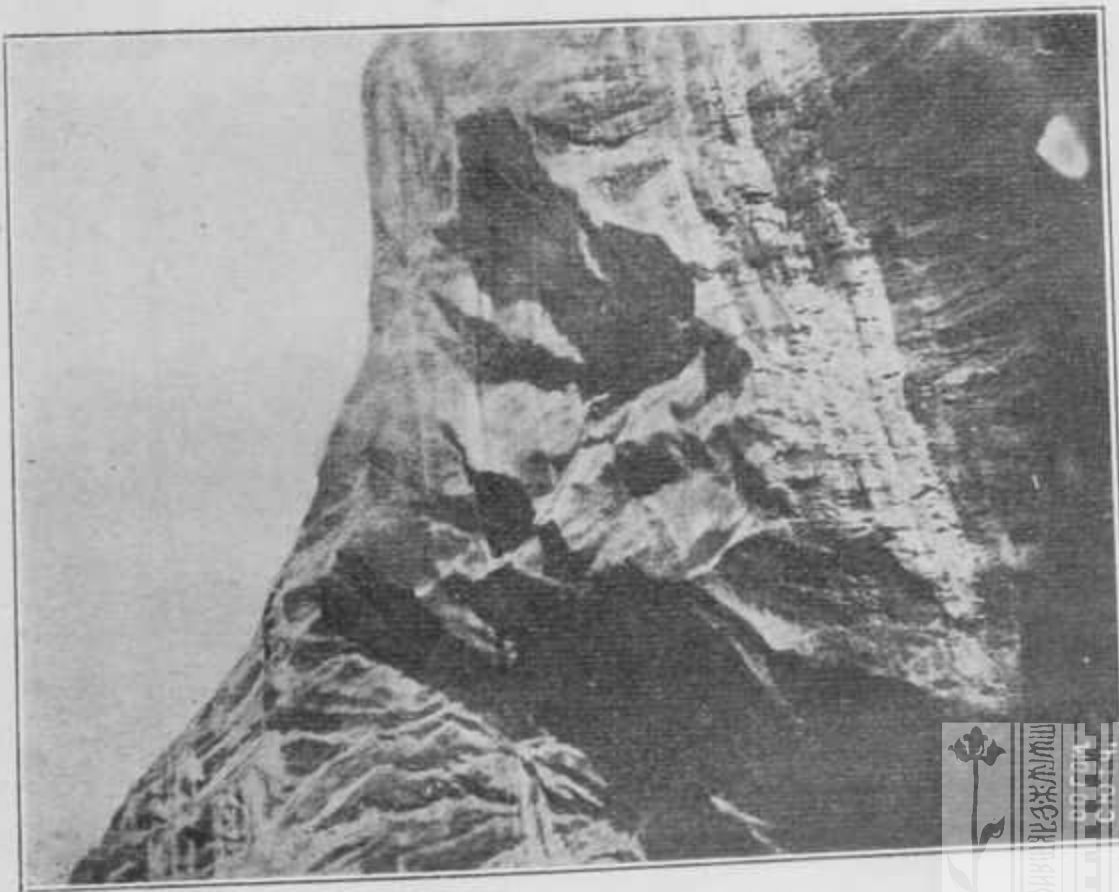

6.

[Faint, illegible handwritten text, likely bleed-through from the reverse side of the page.]

Къ фаунѣ Ophidia Ставропольской губерніи.

Л. Д. Морицъ.

Во время своихъ служебныхъ разъѣздовъ по степямъ Ставропольской губерніи, главнымъ образомъ—восточной ея части, лѣтомъ прошлаго года, я попутно дѣлалъ сборы змѣй, и за короткій сравнительно срокъ, несмотря на то, что сборы носили случайный характеръ, у меня составилъ довольно богатый матеріалъ по фаунѣ змѣй этой губерніи.

Главный интересъ среди него представляютъ ящерицная змѣя *Coelopeltis monspessulana* и степной удавъ *Eryx miliaris* subsp. *nogaiaorum*. Родъ *Coelopeltis* на Сѣверномъ Кавказѣ до сихъ поръ обнаруженъ не былъ, и въ Россіи извѣстенъ былъ только изъ восточной части Закавказья; что же касается названнаго степного удава, то, кромѣ Терской области, онъ былъ найденъ въ Астраханской губерніи и Уральской области. Находка этихъ змѣй, особенно первой изъ нихъ, въ Ставропольской губерніи значительно расширяетъ область ихъ географическаго распространенія, извѣстную намъ до сихъ поръ.

Въ виду того, что на Сѣверномъ Кавказѣ ящерицная змѣя, найденная мною, представляетъ собой unicum, а степной удавъ извѣстенъ въ количествѣ всего лишь нѣсколькихъ экземпляровъ, я дамъ въ настоящей статьѣ подробное ихъ описаніе, а также, пользуясь случаемъ, перечислю всѣхъ вообще змѣй, которыхъ мнѣ удалось констатировать въ Ставропольской губерніи, такъ какъ, въ связи съ заселеніемъ и запашкой цѣлинныхъ степей, фауна змѣй ея бѣднѣетъ и недалеко то время, когда нѣкоторые виды, имѣющіе сейчасъ еще много представителей, станутъ у насъ рѣдкостью, а иные и совсѣмъ исчезнутъ.

Перечисливъ все виды, встрѣчающіеся въ Ставропольской губерніи, я затѣмъ разсмотрю ихъ каждый въ отдѣльности, причѣмъ въ отношеніи обычныхъ представителей буду весьма кратокъ.

Всего здѣсь водится девять видовъ змѣй, принадлежащихъ къ семи родамъ.

1. *Eryx miliaris* Pall. subsp. *nogaiaorum* Nik. Степной ногоайскій удавъ.

2. *Tropidonotus natrix* L. и его var. *scutatus* Pall. Обыкновенный ужъ.

3. *Tropidonotus tessellatus* Laur. Водяной или клѣтчатый ужъ.

4. *Zamenis gemonensis* Laur. var. *caspicus* Iwan. Желтобрюхий полозъ.

5. *Coluber dione* Pall. Узорчатый полозъ.

6. *Coluber quatuorlineatus* Lacer. var. *sauromates* Pall.

7. *Coronella austriaca* Laur. Мѣдянка.

8. *Coelopeltis monspessulana* Herm. Ящеричная змѣя.

9. *Vipera renardi* Christ. Степная гадюка.

Терминологія взята изъ труда проф. А. М. Никольскаго „Пресмыкающіяся и земноводныя Кавказа“ (изд. Кавказск. Музея. Тифл. 1913), по которому мною и сдѣлано опредѣленіе матеріала.

1. *Eryx miliaris* subsp. *nogaiaorum* Nik.

Семь экземпляровъ этого вида были найдены мною 13 мая въ Бажиганскихъ пескахъ; изъ нихъ одинъ былъ мертвый; въ первой половинѣ іюня въ этихъ же пескахъ было поймано еще три экземпляра В. Завада, который два изъ нихъ любезно предоставилъ въ мое распоряженіе. Такимъ образомъ, всего въ Ставропольской губерніи было найдено десять экземпляровъ степныхъ удавовъ. Въ болѣе южныхъ пескахъ — Бакызанскихъ — я не нашелъ ни одного экземпляра. До сихъ поръ на Сѣверномъ Кавказѣ эта змѣя была найдена въ Терской области А. Н. Казнаковымъ и А. В. Шенковниковымъ въ количествѣ шести экземпляровъ¹⁾. Никогда одно-

¹⁾ А. М. Никольскій. „Пресмыкающіяся и земноводныя Кавказа“, стр. 123.

временно семи экземпляровъ говорить за то, что змѣя эта въ Ставропольской губерніи не представляетъ рѣдкости, но на глаза она попадаетъ не часто, благодаря своему скрытому образу жизни. Да и замѣтить ее очень трудно, такъ какъ она лежитъ, обыкновенно, полузарывшись въ песокъ, и при своей покровительственной окраскѣ почти не отличается отъ общаго фона¹⁾.

Степные удавы — небольшія змѣйки, довольно толстыя и неуклюжія; голова такой же ширины, какъ шея; хвостъ короткій и тупой.

При разсматриваніи морды удава бросается въ глаза сильно укороченная нижняя челюсть, почему верхняя челюсть спереди выдается надъ нею, а съ боковъ находить на нее. Глаза небольшіе, направлены вверхъ и вбокъ, желтовато-сѣраго цвѣта, съ эллиптическимъ зрачкомъ, который при солнечномъ свѣтѣ суживается до едва замѣтной линіи. Ноздри направлены назадъ и вбокъ. Зубы не крупныя, на верхней челюсти задніе крупнѣе переднихъ, на нижней же, наоборотъ, зубы увеличиваются кпереди.

Межчелюстной щитокъ вклинивается угломъ между двумя межносовыми и нависаетъ надъ нижней челюстью. За исключеніемъ описанныхъ сравнительно крупныхъ щитковъ, вся голова покрыта мелкой чешуей, которая не крупнѣе, чѣмъ чешуя на тѣлѣ, на темени же за глазами чешуйки даже мельче, чѣмъ на спинѣ. Между глазами, считая по прямой линіи, 7—9 чешуекъ, вокругъ глаза 11—14 чешуекъ, изъ коихъ одна, находящаяся подъ глазомъ, крупнѣе другихъ. Верхнегубныхъ щитковъ 12—13, приче́мъ пятый и шестой, или одинъ изъ нихъ, соприкасаются съ крупной подглазничной чешуйкой; остальные же верхнегубные съ окологлазничными не соприкасаются. У одного самца изъ моихъ сборовъ на одной сторонѣ морды съ крупной подглазничной чешуйкой соприкасаются шестой и седьмой верхнегубные щитки, а съ другой, какъ обыкновенно, пятый и шестой.

Нижнегубные щитки настолько мелки, что ихъ можно назвать чешуйками; когда ротъ закрытъ, они не видны, такъ какъ прикрыты находящими на нихъ верхнегубными; всѣхъ ихъ 13—15, приче́мъ въ это число я не включаю три—

¹⁾ Краткія біологическія наблюденія надъ этой змѣей помѣщены въ журналѣ „Любитель Природы“, Петроградъ 1916 г.

четыре щитка первые от подбородочнаго: они хотя и замѣняютъ здѣсь нижнегубные, но имѣютъ иную форму, величину и, повидимому, произошли изъ второго ряда чешуекъ нижней челюсти. У одного изъ моихъ самцовъ съ одной стороны челюсти оказалось 17 нижнегубныхъ щитковъ, но зато замѣняющихъ ихъ около подбородочнаго, которые можно назвать ложно-нижнегубными, у этого экземпляра было всего два. Вообще надо отмѣтить, что у степного удава весьма часто наблюдается неодинаковое число аналогичныхъ щитковъ по обѣ стороны головы, а также весьма варьируетъ ихъ величина и форма.

Чешуя какъ на тѣлѣ, такъ и на хвостѣ гладкая; въ средней части тѣла она расположена въ 44—50 рядовъ; брюшныхъ щитковъ 160—174; они настолько узки, что не покрываютъ всю ширину брюха; заднепроходный одинъ маленькій; по обѣимъ сторонамъ его имѣются когтевидные рудименты заднихъ ногъ, которые играютъ роль при спариваніи и особенно развиты у самцовъ. Подхвостныхъ 24—33, причемъ у одного экземпляра послѣдніе три были раздѣлены. Хвостъ оканчивается тупымъ роговымъ бугоркомъ.

Окраска ставропольскаго степного удава желтовато-глинистая, голова сверху желтовато-сѣрая; почти у всѣхъ экземпляровъ отъ глаза къ угламъ рта идутъ темноватая полоски; съ нижней стороны голова грязновато-бѣлая. Тѣло со спинной стороны покрыто двумя рядами бурыхъ пятенъ, которыя часто сливаются попарно и образуютъ одинъ рядъ поперечныхъ пятенъ; въ промежуткахъ между бурыми вкраплены ржавыя, неправильной формы, пятна. Бока бѣловатые съ коричневыми и черными крапинками; брюхо въ густыхъ черныхъ, сѣрыхъ и ржавыхъ крапинкахъ, сквозь которыя только на нижней сторонѣ хвоста просвѣчиваетъ грязновато бѣловатый фонъ, такъ какъ тамъ онѣ становятся болѣе рѣдкими. Передъ линькой окраска змеи болѣе темная и пятна не такъ ярки, какъ послѣ линьки, когда фонъ становится болѣе свѣтлымъ.

Привожу таблицу измѣреній восьми экземпляровъ ставропольскаго степного удава, имѣвшихся у меня, изъ которой видно, что самки значительно превосходятъ самцовъ какъ длиною, такъ и объемомъ.

Экземпляры.	Длина тѣла вклю- чая хвостъ.	Длина хвоста.	Объемъ.
1. ♀	65 снтм.	4 снтм.	9 снтм.
2. „	58 „	5 „	8 „
3. ♂	53 „	? „	6 „
4. „	45 „	5 „	4,5 „
5. „	40 „	? „	4,5 „
6. „	40 „	? „	4 „
7. „	41 „	4 „	4 „
8. „	35 „	3,5 „	3,5 „

Часто наблюдающееся поврежденіе хвоста свидѣтельствуетъ о томъ, что у степныхъ удавовъ имѣются враги, къ числу которыхъ я причисляю степного орла и ушастаго ежа.

2. *Tropidonotus natrix* L.

Поймано 4 экземпляра—два въ окрестностяхъ гор. Ставрополя у Кравцова озера 12 апрѣля и два 9 октября въ Туркменской степи у Зимней ставки. Встрѣчались обыкновенные ужи и въ другихъ мѣстностяхъ, но въ виду того, что они для меня не представляли интереса, я ограничился поимкой лишь перечисленныхъ экземпляровъ.

Въ Ставропольской губерніи это одна изъ обыкновенныхъ змѣй; встрѣчается она обычно по-одиночкѣ въ степи, недалеко отъ воды, но мнѣ извѣстны случаи находенія ея также въ чертѣ города, вблизи жилья. Самый крупный изъ пойманныхъ мною ужей имѣлъ въ длину 83 сантиметра, изъ коихъ на хвостъ приходилось 18 снтм.

Ужь, пойманный мною 9 октября, относится къ var. *scutatus* Pall.; сверху онъ блестяще-чернаго цвѣта, ошейникъ бѣловатый, выраженный очень слабо. Голова съ нижней стороны, горло и шея—бѣлаго цвѣта, на брюхѣ же по бѣлому фону идутъ черныя пятна, которыя къ концу тѣла становятся преобладающими. Въ длину этотъ ужь имѣлъ 78 снтм., причемъ на хвостъ приходилось 10 снтм.

Въ Ставропольскомъ городскомъ музеѣ имѣется экземпляръ ужа, найденный въ Ставропольской губ., котораго можно отнести къ *var. persa* Pall., но только полоски вдоль тѣла у него бѣловатыя.

3. *Tropidonotus tessellatus* Laur.

Поймано 4 экземпляра—два въ окрестностяхъ гор. Ставрополя у Кравцова озера 12 апрѣля и 5 июня, а остальные по одному: въ Туркменской степи на правомъ берегу р. Кумы 13 мая и въ окрестностяхъ Зимней ставки 9 октября; пятый экземпляръ найденъ мертвымъ 17 апрѣля на вершинѣ холма со слѣдами птичьихъ когтей на тѣлѣ. Кромѣ перечисленныхъ экземпляровъ, мнѣ попадалось еще много водяныхъ ужей, но я обычно выпускалъ ихъ на волю.

Этотъ видъ встрѣчается въ Ставропольской губернии еще въ большемъ количествѣ, чѣмъ предыдущій: иногда онъ попадаетъ цѣлыми обществами, но, въ противоположность обыкновенному ужу, онъ водится въ глухихъ, отдаленныхъ отъ жилья мѣстахъ, и по большей части у воды, хотя однажды мнѣ случилось найти этого ужа въ степи, верстахъ въ двухъ отъ ближайшаго воднаго бассейна. Обыкновенно встрѣчаются экземпляры съ темными, характерно расположенными пятнами на спинной сторонѣ тѣла, но среди моихъ ставропольскихъ сборовъ имѣется одинъ экземпляръ одноцвѣтно-сѣрый безъ пятенъ (*griseus*). У молодыхъ ужей почти всегда пятна отсутствуютъ или бываютъ весьма мелкія.

Самый крупный изъ пойманныхъ мною экземпляровъ имѣлъ въ длину 76 смт., изъ коихъ на хвостъ приходилось 15 смт.

4. *Zamenis gemonensis* Laur. *var. caspius* Iwan.

Поймано 10 экземпляровъ: два въ Туркменской степи, недалеко отъ Зимней ставки, 14 мая и 5 октября, семь—въ Бажиганскихъ пескахъ 19 и 20 мая и 27 июня, одинъ—въ Бе-Тюбе, около Бакылзанскихъ песковъ, 23 июня.

Экземпляровъ съ типичной окраской этого варіетета, а именно—темно-оливковаго или бурога цвѣта сверху и краснаго или оранжеваго съ брюшной стороны, въ Ставро-

польской губернии я не встречалъ. Въ Ставропольскомъ городскомъ музеѣ имѣется одинъ такой экземпляръ, но сказать съ увѣренностью, что онъ пойманъ въ Ставропольской губернии, нельзя. Всѣ же желтебрюхіе полозы, пойманные мною, имѣютъ свою тишечную окраску. Взрослая змѣя имѣетъ цвѣтъ выгорѣвшей полыни: каждая чешуйка со свѣтлой продольной полоской. Вдоль длиннаго и тонкаго хвоста идутъ характерныя темныя и свѣтлыя полоски. Окраска настолько покровительственная, что въ степи змѣя замѣтна только когда она въ движеніи. Молодые особи этого вида имѣютъ, подобно своимъ сородичамъ изъ Бессарабіи, темныя поперечныя пятна на головѣ и спинѣ, но только они выражены не такъ рѣзко.

Я старался ловить всѣхъ замѣченныхъ мною экземпляровъ этого вида, но много ихъ отъ меня ускользало, такъ какъ змѣя эта очень быстрая и при преслѣдованіи моментально скрывается въ норы.

Этотъ полозъ является представителемъ степной фауны и въ Ставропольской губернии держится въ инородческихъ степяхъ, куда не проникла еще культура. Коренные жители степей—инородцы ногайцы и туркмены—считаютъ эту змѣю ядовитой и очень ее боятся, русскіе же переселенцы знаютъ о ея безвредности, но, тѣмъ не менѣе, также истребляютъ ее, и можно предположить, что недалеко то время, когда она будетъ встречаться весьма рѣдко. Мѣстные жители передавали мнѣ, что „желтопузикъ“, какъ здѣсь называютъ этого полоза, „шиплется, какъ гусакъ“ и что на сѣнокосахъ, „когда поднимаютъ копны, онъ часто вылетываетъ изъ подъ нихъ“. Последнее выраженіе, дѣйствительно, весьма характерно для этой стремительной змѣи.

Самый крупный изъ измѣренныхъ мною экземпляровъ имѣлъ въ длину 146 снтм., изъ коихъ хвостъ занималъ 39 снтм. Указанная величина не является для этой змѣи предѣльной, такъ какъ въ Терской области я нашелъ шкуру желтебрюхаго полоза въ 190 снтм. длиною, изъ коихъ на хвостъ приходится 53 снтм.

5. *Coluber dione* Pall.

Одинъ экземпляръ этого вида былъ найденъ мною 8 октября на надѣлѣ аула Кума по лѣвому берегу рѣки Кумы.

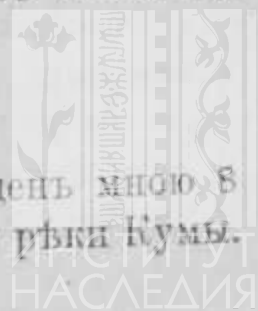

Эта красивая змѣя сравнительно рѣдко встрѣчается въ степяхъ Ставропольской губерніи.

Голова у нея съ мраморнымъ рисункомъ, отъ глазъ къ угламъ рта тянутся коричневая полосы, обведенныя чернымъ. На спинѣ отъ головы до конца хвоста идутъ четыре темнаго цвѣта полосы, усаженныя черными пятнами; брюхо желтовато-сѣрое съ черными пятнами и ржавыми крапинками.

Пойманный мною экземпляръ имѣеть въ длину 92 снтм., изъ которыхъ на хвостъ приходится 16 снтм.

6. *Coluber quatuorlineatus* Lacép. var. *saugomates* Pall.

Единственный экземпляръ этой красивой змѣи былъ мною найденъ 9 октября на дорогѣ у аула Ильяшъ-Кишлау съ разбитой головой. Въ степяхъ Ставропольской губерніи эта змѣя попадается весьма рѣдко. Найденный мною экземпляръ былъ небольшой—въ длину онъ имѣлъ около трехъ четвертей, самка же, пойманная мною въ іюнь мѣсяцѣ 1913 года на земляхъ Томаза-Кубъ Терской области, имѣла въ длину 145 снтм., изъ коихъ на хвостъ приходилось 29 снтм. Послѣдній экземпляръ имѣлъ на спинѣ пять рядовъ характерныхъ бурыхъ пятенъ, вполнѣ или отчасти окаймленныхъ чернымъ, причемъ рисунокъ этотъ доходилъ до конца хвоста; у ставропольскаго же экземпляра пятна на тѣлѣ не выражены и замѣтны только на хвостѣ.

7. *Coronella austriaca* Laur.

Эту змѣю въ Ставропольской губерніи поймать самому мнѣ не удалось, вѣроятно—потому, что она не водится въ степной мѣстности, гдѣ я главнымъ образомъ производилъ свои сборы. Но, очевидно, она здѣсь встрѣчается нерѣдко, такъ какъ въ упомянутомъ Городскомъ музее мѣдянка имѣется въ количествѣ 14 экземпляровъ; по словамъ препаратора этого музея она встрѣчается вблизи города въ такъ называемомъ Архіерейскомъ лѣсу.

8. *Coelopeltis monspessulana* Herm.

Пойманъ одинъ экземпляръ этого вида 8 октября въ Туркменской степи, на надѣлѣ аула Кума по лѣвому берегу рѣки Кумы, верстахъ въ десяти отъ границы Терской области.

До сихъ поръ для Россіи ящеричная змѣя была извѣстна изъ Бакинской, Елисаветпольской и Тифлисской губерній, причемъ западнѣе Тифлиса она не была встрѣчена. Также не былъ обнаруженъ этотъ видъ въ Дагестанской и Терской областяхъ, черезъ которыя онъ могъ переселиться изъ Закавказья въ Ставропольскую губернію.

Свою рѣдкую находку я постараюсь описать подробнѣе. Во внѣшности ящеричной змѣи особенно характерно устройство головы; на приложенномъ снимкѣ, изображающемъ голову ящеричной змѣи въ натуральную величину, хорошо замѣтно ребро надъ крупнымъ глазомъ съ круглымъ значкомъ, обведеннымъ свѣтлымъ ободкомъ. Ребро это образовано приподнятыми наружными краями надглазничнаго и предглазничнаго щитковъ и доходить до предлобнаго, и придаетъ мордѣ змѣи суровое орлиное выраженіе. Благодаря тому, что наружные края морды приподняты, верхняя часть ея посрединѣ кажется вогнутой. Всѣ головные щитки весьма рельефны. Ноздри направлены вверхъ и назадъ. Зубы на верхней челюсти мелкіе, за исключеніемъ послѣдней пары, очень крупной, съ бороздкой по переднему, наружному краю; бороздчатые зубы скрыты въ складкѣ десенъ и концами направлены назадъ. На нижней челюсти только переднія четыре пары зубовъ довольно длинные, остальные всѣ мелкіе.

Верхній межчелюстной щитокъ по ширинѣ на половину превосходитъ свою длину, но сверху онъ ясно замѣтенъ. Лобный щитокъ узкій и длинный — длина его въ два раза больше его ширины, больше длины темянныхъ и равна разстоянію его отъ конца морды. Скуловыхъ щитковъ два: они выпуклые и довольно мягкіе. Одинъ крупный подглазничный, вклиниваясь между предлобнымъ и надглазничнымъ, подходит къ лобному, съ которымъ образуетъ шовъ;

заглазничныхъ два, височныхъ 2+3. Верхнегубныхъ щитковъ 8, изъ нихъ четвертый и пятый соприкасаются съ глазомъ. Нижнегубныхъ щитковъ 11, изъ нихъ пять касаются передняго нижнечелюстного щитка, который короче задняго нижнечелюстного.

Голова имѣеть въ длину, при измѣреніи отъ конца морды до перваго ряда затылочныхъ чешуекъ включительно, — 3 снтм., при измѣреніи же отъ конца морды до послѣдняго верхнегубного включительно — 3,5 снтм.; въ мѣстѣ наибольшей ширины голова имѣеть 2 снтм., разстояніе же между надглазничными ребрами равняется 1,5 снтм.

Голова замѣтно отдѣляется отъ туловища, благодаря тонкой шеѣ; туловище умѣренно толстое.

Чешуя на тѣлѣ довольно крупная, рельефная, къ тѣлу прилегаетъ неплотно; за исключеніемъ шеи, на тѣлѣ каждая чешуйка съ продольнымъ желобкомъ. Въ средней части тѣла она расположена въ 17 рядовъ. Брюшныхъ щитковъ 176; заднепроходный щитокъ раздѣленъ, подхвостныхъ 82 пары. Хвостъ умѣренной длины, покрытъ гладкой чешуей и оканчивается коготкомъ, направленнымъ вверхъ.

Окраска ставропольскаго экземпляра слѣдующая: голова сверху зеленовато-оливковаго цвѣта, межчелюстной и верхнегубные щитки съ желтоватыми и бѣловатыми пятнышками. Нижняя челюсть бѣлая съ тремя сѣрыми полосками, доходящими до горла; на шеѣ съ нижней стороны просвѣчиваютъ неясныя сѣроватыя пятна. Спина матоваго темно-оливковаго цвѣта безъ пятенъ; по краямъ перваго ряда боковыхъ чешуекъ имѣются свѣловатыя проблески. Съ брюшной стороны ящеричная змѣя желтоватаго цвѣта, съ зеленоватымъ оттѣнкомъ около горла и бѣловатымъ около хвоста; на подхвостныхъ щиткахъ замѣтны сѣроватыя крапинки.

Змѣя имѣеть въ длину 150 снтм., изъ коихъ на хвостъ приходится 31 снтм.; въ окружности средняя часть тѣла имѣеть 10 снтм.

Необходимо отмѣтить, что экземпляръ изъ Ставропольской губерніи нѣсколько отличается отъ описанія Закавказской ящеричной змѣи, даннаго А. М. Никольскимъ¹⁾ слѣ-

¹⁾ Определитель пресмыкающихся и земноводныхъ Россійской Имперіи. Харьковъ, 1907, стр. 131.

дующими особенностями: у моего экземпляра ширина межчелюстного щитка на половину болѣе его высоты, сверху этотъ щитокъ ясно замѣтенъ, въ опредѣлителѣ же проф. Никольскаго сказано: „ширина межчелюстного щитка равна его высотѣ, сверху этотъ щитокъ едва видимъ“... Кроме того, у ставропольскаго экземпляра длина лобнаго щитка равна разстоянію его отъ конца морды, въ описаніи же А. М. Никольскаго говорится: „длина его... болѣе разстоянія его отъ конца морды“... Хотя окраска является только вспомогательнымъ опредѣлительнымъ признакомъ, но все же я позволю себѣ обратить вниманіе на то, что и въ этомъ отношеніи ставропольскій экземпляръ довольно своеобразенъ и не совсѣмъ точно подходитъ подъ описаніе, имѣющееся у насъ въ литературѣ. Такъ, проф. А. М. Никольскій, описывая закавказскую ящеричную змѣю, говоритъ: „сверху одинаковаго бураго, желтоватаго или красноватаго цвѣта, съ темными окаймленными свѣтлымъ пятнами, или безъ пятенъ, бока часто черноватаго цвѣта съ бѣловатыми пятнами... нижняя сторона тѣла желтоватая съ буроватыми или оливковыми пятнами или полосками или одноцвѣтная“; ставропольскій же экземпляръ, какъ я уже упоминалъ, со спинной стороны одноцвѣтный, темно-оливковый безъ пятенъ, съ брюшной же стороны зеленовато-желтаго цвѣта.

Дальнѣйшія находки ящеричной змѣи въ Ставропольской губерніи выяснятъ, насколько указанная отличія въ строеніи головныхъ щитковъ и въ окраскѣ являются признаками постоянными и имѣется ли достаточно оснований для выдѣленія ставропольской ящеричной змѣи, въ связи съ мѣстонахожденіемъ ея въ Ставропольской губерніи, далеко отстоящей отъ границъ ея географическаго распространенія, въ особый варіететъ, по мѣсту нахождения—туркменскій (*turcmena*); недостатокъ сравнительнаго матеріала не позволяетъ придти теперь къ болѣе опредѣленному выводу. Что дальнѣйшія находки будутъ, я почти не сомнѣваюсь, такъ какъ предположеніе, что змѣя случайно занесена изъ далеко отстоящаго Закавказья, мнѣ кажется мало вѣроятнымъ, въ особенности, если принять во вниманіе дикость, пустынность и безлюдность мѣстности, гдѣ она найдена.

9. *Vipera renardi* Christ.

Одинъ экземпляръ этого вида, весьма крупный, былъ пойманъ въ окрестностяхъ гор. Ставрополя на спускъ къ Сенгилѣвскому озеру въ мартѣ мѣсяцѣ, а другой—лѣтомъ въ Ачикулакскомъ приставствѣ.

Вѣроятно, послѣдніе годы сложились неблагоприятно для этой змѣи, такъ какъ въ обычное время она здѣсь встрѣчается нерѣдко: въ Ставропольскомъ городскомъ музеѣ эта змѣя имѣется въ количествѣ 11 экземпляровъ, причемъ окраска послѣднихъ сильно варьируетъ, но совершенно черныхъ гадюкъ среди ставропольскаго матеріала я не встрѣчалъ; у нѣкоторыхъ экземпляровъ кончикъ хвоста съ нижней стороны окрашенъ въ желтый цвѣтъ, какъ это часто наблюдается у обыкновенной гадюки *Vipera berus* L.

Длина ставропольскаго экземпляра, имѣющагося у меня, равняется 45 снтм., причемъ на хвостъ приходится 4 снтм.

Заканчивая обзоръ своего сбора змѣй Ставропольской губерніи, я могу сказать, что фауна этой губерніи вообще весьма разнообразна, такъ какъ въ ней встрѣчаются представители различныхъ зоогеографическихъ округовъ; мои случайные и односторонніе сборы не могли, конечно, достаточно освѣтить этого разнообразія, но при систематическомъ обследованіи здѣсь можно сдѣлать много интересныхъ въ зоогеографическомъ отношеніи находокъ какъ среди рептилій, такъ и среди земноводныхъ.

Ставрополь губ.
31 декабря 1916 г.

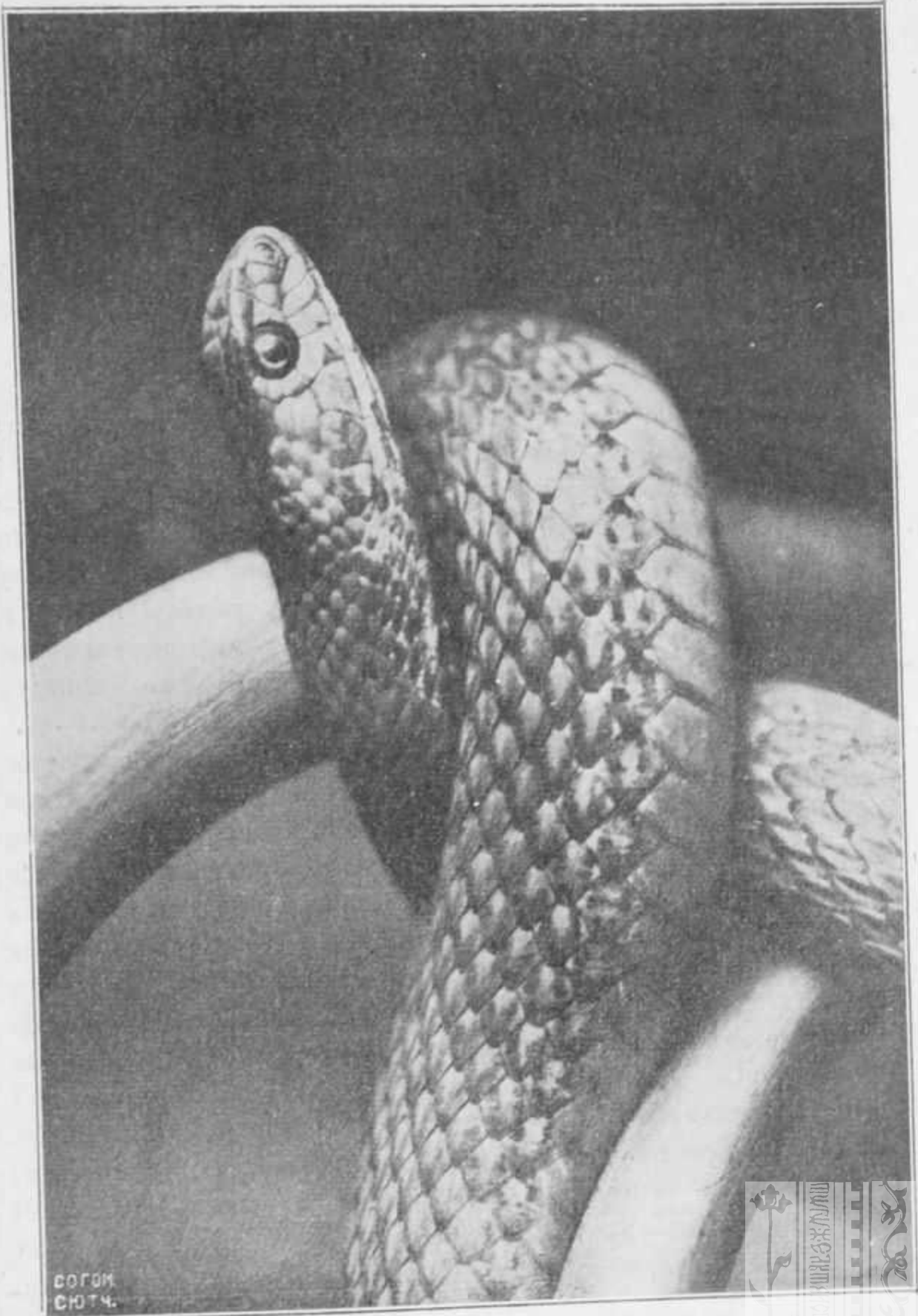

Coelopeltis monspessulana Herm. var. turcmena Mor.



С. П. ПЕТРОВИЧ



Colubus naja (Horn) var. leucostriata Mo.



Изъ текущей литературы о Кавказѣ.

(Проф. Л. С. Бергъ. Рыбы прѣсныхъ водъ Россійской Имперіи. XXVII+563 стр., съ 363 рис. Изд. Департ. Землед. М. 1916. Цѣна 2 руб.).

Значеніе общедоступныхъ „опредѣлителей“ тѣхъ или другихъ группъ животныхъ какой-либо территоріи весьма велико. Предоставляя возможность ориентироваться въ многообразіи формъ обширному кругу лицъ, интересующихся окружающей природой, и привлекая ихъ, такимъ образомъ, къ осмысленному коллектированію и сознательному наблюденію, подобные „опредѣлители“ даютъ обыкновенно значительный толчекъ въ дѣлѣ изслѣдованія фауны страны и изученія географическаго распространенія въ ней тѣхъ или другихъ животныхъ.

Нечего и говорить о тѣхъ трудностяхъ, съ которыми сопряжено составленіе подобныхъ „опредѣлителей“ не только для всего пространства столь обширной и разнообразной по природѣ, но еще совершенно недостаточно изслѣдованной страны, каковой является Россійская Имперія, но даже и для ея отдѣльныхъ частей (какъ Сибирь, Туркестанъ, Кавказъ). Этимъ и объясняется то обстоятельство, что до сихъ поръ мы имѣемъ „опредѣлители“ лишь для немногихъ группъ животныхъ Россіи и притомъ, главнымъ образомъ, позвоночныхъ. Назовемъ здѣсь незаконченный, къ сожалѣнію, „Опредѣлитель млекопитающихъ Россійской Имперіи“ покойнаго К. А. Сатунина, „Опредѣлитель европейскихъ птицъ“ А. А. Силантьева и не получившія широкаго распространенія „Таблицы для опредѣленія птицъ Европейской Россіи и Кавказа по проф. М. А. Мензбигу“¹⁾ и „Опредѣлитель пресмыкающихся и земноводныхъ Россійской Имперіи“ проф. А. М. Никольскаго.

¹⁾ Литограф. изд. Общ. Взаимопом. студ. медик. и естеств. Моск. Унив. М. 1909.

Что касается опредѣлителей обширнаго класса рыбъ, встрѣчающихся въ Россійской Имперіи, то до настоящаго времени подобныхъ опредѣлителей для всей территоріи нашего государства не существовало. Имѣлся только устарѣвшій (1898) „Опредѣлитель прѣсноводныхъ рыбъ Европейской Россіи“ Н. Варпаховскаго, да еще въ 1907 году В. И. Граціановъ опубликовалъ свой „Опытъ обзора рыбъ Россійской Имперіи въ систематическомъ и географическомъ отношеніи“ (Труды Отд. Ихтіологіи И. Русск. Общ. Акклим. Живот. и растен., т. IV). Содержа въ себѣ дихотомическія таблицы для опредѣленія рыбъ, а также краткій обзоръ ихъ географическаго распространенія и синониміку видовъ, „Опытъ обзора“ В. И. Граціанова былъ, однако, лишень описаній отдѣльныхъ видовъ и ихъ изображеній, что значительно затрудняло пользованіе имъ. Кромѣ того, специальная критика ¹⁾ указала цѣлый рядъ недостатковъ этого труда, настолько многочисленныхъ и значительныхъ, что признавать его удовлетворяющимъ своему назначенію не представлялось возможнымъ.

Нельзя поэтому не привѣтствовать вышедшаго недавно опредѣлителя „Рыбъ прѣсныхъ водъ Россійской Имперіи“ извѣстнаго знатока ихтіологической фауны Россіи и не менѣе извѣстнаго географа проф. Л. С. Берга.

Въ этой работѣ Л. С. Берга описываются всѣ найденныя на территоріи Россійской Имперіи прѣсноводныя рыбы, т. е. какъ типичныя обитатели прѣсноводныхъ бассейновъ и обитатели послѣднихъ, встрѣчающіеся и въ опрѣсненныхъ участкахъ морей, такъ и проходныя рыбы. Если отбросить сиговъ (родъ *Coregonus*), то работа Л. С. Берга можетъ служить опредѣлителемъ рыбъ не только для Россійской Имперіи, но и для Скандинавіи, Англіи, Германіи, Австріи и бассейна Дуная. Охватываемая такимъ образомъ площадь составитъ свыше 25 мил. квадр. клм., т. е. больше всей Сѣв. Америки и немного меньше Африки.

При составленіи своей книги авторъ, какъ видно изъ предисловія, имѣлъ въ виду дать краткое руководство къ опредѣленію русскихъ рыбъ. Поэтому описанія видовъ коротки и лишены излишнихъ подробностей тѣмъ болѣе, что всѣ почти

¹⁾ Л. С. Бергъ. Нѣсколько замѣчаній по поводу работы г. В. Граціанова „Опытъ обзора рыбъ Россійской Имперіи“. Ежегодн. Зоолог. Муз. И. Акад. Наукъ, т. XIII, 1908.

описанія иллюстрированы прекрасными изображеніями рыбъ, которыхъ въ книгѣ помѣщено свыше 350-ти.

Начинается книга нѣкоторыми необходимыми для опредѣленія данными по остеологии рыбъ; далѣе приводится система рыбъ, дается понятіе о таксономическихъ единицахъ на основаніи новѣйшихъ воззрѣній и сообщаются правила научной номенклатуры и терминологии. Затѣмъ приводится искусственная таблица для опредѣленія семействъ прѣсноводныхъ рыбъ, послѣ чего слѣдуютъ характеристики семействъ и таблицы для опредѣленія родовъ, видовъ и подвидовъ.

Всѣ описанныя въ книгѣ рыбы относятся къ 30-ти семействамъ, 128 родамъ и 281 виду.

Въ особой таблицѣ приведено распространеніе прѣсноводныхъ рыбъ Россіи по рѣчнымъ бассейнамъ, а въ заключеніе авторъ останавливается на раздѣленіи территоріи Россіи на зоогеографическія области на основаніи распространенія прѣсноводныхъ рыбъ¹⁾.

Относительно прѣсноводныхъ рыбъ Кавказа и ихъ распространенія изъ труда проф. Л. С. Берга можно извлечь слѣдующія данныя.

Фауна прѣсноводныхъ рыбъ Кавказа состоитъ изъ 16-ти семействъ, 46 родовъ и 83 видовъ. Эти роды и виды располагаются по семействамъ слѣдующимъ образомъ:

Сем. Petromyzonidae	2	рода,	2	вида.
„ Acipenseridae	2	„	5	„
„ Clupeidae	2	„	2	„
„ Salmonidae.	1	„	3	„
„ Cyprinidae	22	„	43	„
„ Cobitidae	2	„	7	„
„ Siluridae	1	„	1	„
„ Esocidae.	1	„	1	„
„ Atherinidae.	1	„	1	„
„ Mugilidae.	1	„	1	„
„ Serranidae	1	„	1	„
„ Percidae.	3	„		
„ Gobiidae	4	„		

¹⁾ Къ книгѣ приложена карта зоогеографическихъ областей для прѣсноводныхъ рыбъ Россіи.

Сем. Gasterosteidae.	I	рода,	I	вида.
„ Pleuronectidae.	I	„	I	„
„ Syngnathidae	I	„	I	„

Преобладающими являются, такимъ образомъ, представители сем. Cyprinidae.

Географическое распространение прѣсноводныхъ рыбъ на Кавказѣ видно, въ общихъ чертахъ, изъ слѣдующей таблицы, составленной на основаніи общей таблицы распространения прѣсноводныхъ рыбъ Россійской Имперіи по рѣчнымъ бассейнамъ, приводимой Л. С. Бергомъ ¹⁾.

	Бассейнъ Черн. моря.	Кубань.	Западное За- кавказье.	Бассейнъ Касп. моря.	Терекъ.	Куря.
I сем. Petromyzonidae.						
1. Caspiomyzon wagneri	—	—	—	x	x	x
2. Lampetra planeri	x	—	x	x	—	—
II сем. Acipenseridae.						
3. Huso huso	x	x	x	x	x	x
4. Acipenser nudiventris	x	x	x	x	x	x
5. Acipenser ruthenus	x	x	x	x	x	x
6. Acipenser guldenstädti	x	x	x	x	x	x
7. Acipenser stellatus	x	x	x	x	x	x
III сем. Clupeidae.						
8. Caspialosa pontica	x	?	x	—	—	—
Caspialosa caspia	—	—	—	x	—	—
9. Harengula delicatula	x	?	x	—	—	—

¹⁾ x встречается; — не встречается; ? пока не обнаружена.

	Бассейн Черн. моря.	Кубань.	Западное За- кавказье.	Бассейн Касп. моря.	Терекъ.	Кура.
IV сем. Salmonidae.						
10. <i>Salmo trutta labrax</i>	x	x	x	x	x	x
<i>S. trutta labrax m. lacustris</i>	x	—	x	x	—	x
<i>S. trutta labrax m. fario</i>	x	x	x	x	x	x
11. <i>Salmo ischchan</i>	—	—	—	—	—	x
<i>S. ischchan v. danilewskii</i>	—	—	—	—	—	x
12. <i>Salmo gegarkuni</i>	—	—	—	—	—	x
<i>Stenodus leucichtys</i>	—	—	—	x	?	—
V сем. Cyprinidae.						
13. <i>Rutilus rutilus</i>	x	?	—	x	x	—
<i>R. rutilus fluviatilis</i>	—	—	—	x	?	—
<i>R. rutilus heckeli</i>	x	x	x	—	—	—
<i>R. rutilus caspius</i>	—	—	—	x	x	x
14. <i>Rutilus frisii</i>	x	?	x	—	—	—
<i>R. frisii kutum</i>	—	—	—	x	x	x
15. <i>Leuciscus cephalus orientalis</i>	x	x	x	x	x	x
<i>L. cephalus orientalis n. platycephalus</i> .	—	—	—	x	—	x
<i>L. cephalus orientalis n. kaznakovi</i> . .	x	—	x	—	—	—
16. <i>Leuciscus borysthenicus</i>	x	—	x	—	—	—
17. <i>Leuciscus agdamicus</i>	—	—	—	x	—	x
18. <i>Phoxinus phoxinus colchicus</i>	x	—	x	—	—	—
19. <i>Scardinius erythrophthalmus</i>	x	x	x	x	x	x
20. <i>Aspius aspius</i>	x	x	x	x	x	x
<i>A. aspius taeniatus</i>	—	—	—	x	x	x

	Бассейнъ Черн. моря.	Кубань.	Западное За- кавказье.	Бассейнъ Касп. моря.	Терекъ.	Куря.
21. <i>Leucaspis delineatus</i>	x	—	—	x	?	x
22. <i>Tinca tinca</i>	x	x	x	x	x	x
23. <i>Chondrostoma colchicum</i>	—	—	x	—	—	—
<i>Ch. colchicum kubanicum</i>	—	x	—	—	—	—
24. <i>Chondrostoma schmidti</i>	—	—	—	x	—	x
25. <i>Chondrostoma oxyrhynchum</i>	—	—	—	x	x	—
26. <i>Chondrostoma leptosoma</i>	—	—	—	x	—	x
27. <i>Chondrostoma cyri</i>	—	—	—	x	—	x
28. <i>Gobio gobio</i>	x	x	—	—	—	—
<i>G. gobio lepidolaemus n. holurus</i>	—	—	—	x	x	—
<i>G. gobio lepidolaemus n. caucasicus</i>	x	—	x	—	—	—
29. <i>Gobio uranoscopus caucasicus</i>	—	x	—	x	x	—
<i>G. uranoscopus persa</i>	—	—	—	x	—	x
30. <i>Varicorhinus capoëta</i>	—	—	—	x	—	x
<i>V. capoëta sevangi</i>	—	—	—	x	—	x
<i>V. capoëta gracilis</i>	—	—	—	x	—	—
31. <i>Varicorhinus sieboldi</i>	x	—	x	—	—	—
32. <i>Varicorhinus tinca</i>	x	—	x	—	—	—
33. <i>Barbus tauricus kubanicus</i>	x	x	—	—	—	—
<i>B. tauricus escherichi</i>	x	—	x	—	—	—
34. <i>Barbus ciscaucasicus</i>	—	—	—	x	x	—
35. <i>Barbus cyri</i>	—	—	—	x	—	x
36. <i>Barbus goktschaicus</i>	—	—	—	x	—	x
37. <i>Barbus capito</i>	—	—	—	x	x	x
38. <i>Barbus brachycephalus caspius</i>	—	—	—	x	x	x
39. <i>Barbus mursa</i>	—	—	—	x	—	x

	Бассейн Черн. моря.	Кубань.	Западное Закавказье.	Бассейн Касп. моря.	Терекъ.	Кура.
40. <i>Leucalburnus satunini</i>	—	—	—	x	—	x
41. <i>Alburnus chalcoides</i>	x	x	x	x	x	x
42. <i>Alburnus charusini</i>	x	x	—	x	x	—
43. <i>Alburnus hohenackeri</i>	—	—	—	x	—	x
44. <i>Alburnus macropterus</i>	—	—	—	x	—	x
45. <i>Alburnus filippii</i>	—	—	—	x	—	x
46. <i>Acanthalburnus punctulatus</i>	—	—	—	x	—	—
47. <i>Alburnoides bipunctatus fasciatus</i> . .	x	x	x	x	x	—
<i>A. bipunctatus fasciatus n. eichwaldi</i> .	—	—	—	x	—	x
48. <i>Blicca bjoerkna</i>	x	x	x	x	x	—
<i>B. bjoerkna transcaucasica</i>	—	—	—	x	—	x
49. <i>Abramis brama</i>	x	x	x	x	x	x
50. <i>Abramis sapa</i>	x	x	?	x	?	x
<i>Abramis ballerus</i>	x	?	—	x	?	—
51. <i>Vimba vimba</i>	x	x	—	—	—	—
<i>V. vimba tenella</i>	x	—	x	—	—	—
<i>V. vimba persa</i>	—	—	—	x	?	x
52. <i>Pelecus cultratus</i>	x	x	?	x	x	x
53. <i>Rhodeus sericeus</i>	x	x	x	x	?	x
54. <i>Carassius carassius</i>	x	x	x	x	x	—
55. <i>Cyprinus carpio</i>	x	x	x	x	x	x
VI сем. Cobitidae.						
56. <i>Nemacheilus barbatulus</i>	x	x	—	x	—	—
<i>N. barbatulus caucasicus</i>	—	—	—	x	x	—
57. <i>Nemacheilus tigris cyri</i>	—	—	—	x	—	x

	Бассейнъ Черн. моря.	Кубань.	Западное За- кавказье.	Бассейнъ Касп. моря.	Терекъ.	Кура.
58. <i>Nemacheilus merga</i>	x	x	—	x	x	—
59. <i>Nemacheilus angorae</i>	x	—	x	x	—	x
60. <i>Nemacheilus brandti</i>	—	—	—	x	—	x
61. <i>Cobitis taenia</i>	x	x	x	x	—	x
<i>C. taenia caucasica</i>	x	x	—	x	x	—
<i>C. taenia hohenackeri</i>	—	—	—	x	—	x
62. <i>Cobitis caspia</i>	—	—	—	x	—	x
VII сем. Siluridae.						
63. <i>Silurus glanis</i>	x	x	x	x	x	x
VIII сем. Esocidae.						
64. <i>Esox lucius</i>	x	x	x	x	x	x
IX сем. Atherinidae.						
65. <i>Atherina pontica</i>	x	—	x	—	—	—
<i>A. pontica caspia</i>	—	—	—	x	—	x
X сем. Mugilidae.						
66. <i>Mugil cephalus</i>	x	—	x	—	—	—
<i>Mugil saliens</i>	x	—	—	—	—	—
<i>Mugil auratus</i>	x	—	—	—	—	—
XI сем. Serranidae.						
67. <i>Morone labrax</i>	x	—	x	—	—	—

	Бассейнъ Черн. моря.	Кубань.	Западное Закавказье.	Бассейнъ Касп. моря.	Терекъ.	Кура.
XII сем. Percidae.						
68. <i>Lucioperca lucioperca</i>	x	x	x	x	x	x
<i>Lucioperca volgensis</i>	x	?	—	x	?	—
69. <i>Perca fluviatilis</i>	x	x	x	x	x	x
70. <i>Acerina cernua</i>	x	x	—	—	—	—
71. <i>Acerina acerina</i>	x	x	—	—	—	—
XIII сем. Gobiidae.						
72. <i>Pomatoschistus caucasicus</i>	x	—	x	—	—	—
73. <i>Gobius melanostomus</i>	x	?	x	—	—	—
<i>G. melanostomus affinis</i>	—	—	—	x	?	—
74. <i>Gobius lugens</i>	x	—	x	—	—	—
75. <i>Gobius constructor</i>	x	—	x	—	—	—
76. <i>Gobius fluviatilis</i>	x	x	x	—	—	—
<i>Gobius fluviatilis pallasi</i>	—	—	—	x	?	—
77. <i>Gobius cephalarges</i>	x	—	x	—	—	—
78. <i>Gobius platyrostris</i>	x	—	x	—	—	—
<i>Gobius platyrostris cyrius</i>	—	—	—	x	—	x
<i>Gobius kessleri</i>	—	—	—	x	?	—
79. <i>Mesogobius burmeisteri</i>	x	—	x	—	—	—
80. <i>Proterorhinus marmoratus</i>	x	x	x	—	—	—
<i>P. marmoratus nasalis</i>	—	—	—	x	—	x
XIV сем. Gasterosteidae.						
<i>Pygosteus platygaster</i>	x	?	?	x	?	?

	Бассейнъ Черн. моря.	Кубань.	Западное За- кавказье.	Бассейнъ Касп. моря.	Терекъ.	Кура.
81. <i>Gasterosteus aculeatus</i>	x	x	x	—	—	—
XV сем. <i>Pleuronectidae</i> .						
<i>Bothus maeoticus</i>	x	?	—	—	—	—
82. <i>Pleuronectes flesus luscus</i>	x	x	—	—	—	—
XVI сем. <i>Syngnathidae</i> .						
83. <i>Syngnathus nigrolineatus</i>	x	?	x	—	—	—
<i>S. nigrolineatus caspius</i>	—	—	—	x	—	x

По своей фаунѣ прѣсноводныхъ рыбъ Кавказъ входитъ, по Л. С. Бергу, въ составъ Средиземноморской подобласти Мезевразійской секціи, захватывая значительныя части Понтійскаго (Черноморскаго) и Каспійскаго округовъ Понто-каспійско-аральской провинціи этой подобласти. Въ свою очередь названные два округа, части котораго захватываютъ прѣсныя воды Кавказа, дѣлятся на участки: Понтійскій округъ—на Дунайско-кубанскій и Колхидско-анатолийскій, Каспійскій округъ—на Волжскій и Куринско-персидскій участки. Такимъ образомъ, положеніе и дѣленіе Кавказа, по характеру его фауны прѣсноводныхъ рыбъ среди прочихъ частей Россійской Имперіи таково:

Голарктическая область.

Мезевразійская секція.

Средиземноморская подобласть.

Понто-каспійско-аральская провинція.

1) Понтійскій (Черноморскій) округъ.

а) Дунайско-кубанскій участокъ.

б) Колхидско-анатолийскій участокъ.



2) Каспійскій округъ.

а) Волжскій участокъ.

б) Куринско-персидскій участокъ.

Средиземноморская подобласть обнимаетъ Европу кромѣ частей, входящихъ въ составъ Циркумполярной подобласти, въ Африкѣ—Марокко, Алжиръ, Тунисъ, въ Азіи—бассейны Чернаго, Каспійскаго и Аральскаго морей и Персію (кромѣ южной ея части—бассейна Индійскаго океана). Подобласть эта характеризуется преобладаніемъ сем. Cyprinidae, въ отличіе отъ Циркумполярной, характеризующейся преобладаніемъ сем. Salmonidae.

„Раздѣленіе Средиземноморской подобласти на провинціи представляетъ значительныя трудности—пишетъ Л. С. Бергъ. — Дѣло въ томъ, что юго-востокъ ея занятъ морями: Чернымъ, Каспійскимъ и Аральскимъ, которыя во многомъ спутали правильность въ распредѣленіи рыбъ: южные и восточные притоки Чернаго моря, юго-западные и южные—Каспійскаго и притоки Арала относятся по своей коренной фаунѣ къ другой провинціи, чѣмъ Дунай, Днѣпръ, Донъ, Волга. Благодаря слабой солености названныхъ морей многія изъ прѣсноводныхъ рыбъ имѣли возможность приспособиться къ жизни въ этихъ моряхъ и распространить свои мѣстообитанія далеко на югъ. Вслѣдствіе этого фауна, напр., Куры или Аму-Дарья состоитъ изъ двухъ элементовъ: 1) изъ фауны автохтонной, родственной фаунѣ передней Азіи, а также южныхъ полуострововъ Европы и 2) изъ фауны вторичной—понто-каспійскихъ пришельцевъ, какими являются роды: Abramis, Lucioperca, Acipenser, проходные Barbus.

Л. С. Бергъ дѣлитъ Средиземноморскую подобласть на три провинціи: 1) Балтійскую (бассейны Нѣмецкаго и Балтійскаго морей), 2) Средиземноморскую (южная Европа, сѣверное побережье Африки, Малая Азія, поскольку она не относится къ бассейну Чернаго моря, всѣ внутренніе бассейны Персіи и Закаспійской области) и 3) Понто-каспійско-аральскую провинцію, охватывающую бассейны Чернаго, Каспійскаго и Аральскаго морей.

Эта послѣдняя провинція естественнымъ образомъ распадается на три округа: бассейнъ Чернаго моря, бассейнъ Каспійскаго моря и бассейнъ Аральскаго моря.

Въ составъ первыхъ двухъ округовъ и входятъ всѣ прѣсныя воды Кавказа.

Видами, эндемичными для рассматриваемой провинціи и распространенными во всѣхъ ея округахъ, являются: *Acipenser nudiventris*, *Salmo trutta labrax* (а также *morpha fario*), *Alburnus chalcoides* и *Pygosteus platygaster*.

Черноморскій (Понтійскій) округъ этой провинціи включаетъ въ себѣ всѣ рѣки, впадающія въ Черное море. Изъ рѣкъ Кавказа сюда относится Кубань, число видовъ рыбъ въ которой 38 (+ 12?)—значительно меньше, нежели въ другихъ черноморскихъ рѣкахъ (напр., въ Дунаѣ 77), и рѣки Западнаго Закавказья.

Кубань относится, собственно, къ Дунайско-кубанскому участку Черноморскаго округа, занимая восточную часть этого участка. Отличаясь отъ сосѣдняго Колхидско-анатолийскаго участка отсутствіемъ представителей рода *Varicorhinus*, онъ въ кубанской своей части характеризуется присутствіемъ южныхъ формъ, свойственныхъ частью Тереку, частью Западному Закавказью: *Leuciscus cephalus orientalis*, *Chondrostoma colchicum kubanicum*, *Gobio uranoscopus caucasicus*, *Barbus tauricus kubanicus*, *Alburnus charusini*, *Cobitis taenia caucasica*. Нѣтъ въ Кубани налима, язя, вьюна, *Cottus gobio*, встрѣчающихся въ другихъ рѣкахъ Дунайско-кубанскаго участка.

Колхидско-анатолийскій участокъ Черноморскаго округа обнимаетъ рѣки Западнаго Закавказья, а также рѣки, впадающія въ Черное море по сѣверному побережью Малой Азіи. Онъ характеризуется распространеніемъ рода *Varicorhinus* и включаетъ въ себѣ небольшое количество видовъ: въ предѣлахъ Россіи 50 (+ 7?), въ рѣкахъ анатолийскаго побережья еще меньше. Кромѣ *Varicorhinus sieboldi*, *V. tinca* и нѣкоторыхъ видовъ рода *Gobius*, эндемичнымъ для этого участка является близкій къ *Gobius* родъ *Pomatoschistus*. Одинъ видъ—*Nemacheilus angoraе*—кромѣ этого участка и бассейна Куры нигдѣ болѣе не встрѣчается. Въ общемъ, эндемизмъ этого участка выраженъ слабо.

Каспійскій округъ, обнимающій бассейнъ Каспійскаго моря, имѣетъ слѣдующіе эндемичные роды: *Caspiomyzon*, *Acanthalburnus*, *Leucalburnus*. Южные притоки Каспія включаютъ въ себѣ значительную примѣсь элементовъ Переднеазіатскаго

округа Средиземноморской провинции (родъ *Varicorhinus*¹⁾, а въ рѣкѣ Сефидъ-рудъ есть представитель фауны Нагорноазиатской подобласти — родъ *Schizothorax*. Округъ этотъ можно разбить на два участка: Волжскій и Куринско-персидскій.

Волжскій участокъ включаетъ въ себя бассейны рѣкъ, впадающихъ въ Каспійское море къ сѣверу отъ Куры, изъ коихъ главнѣйшія: Самуръ, Сулакъ, Терекъ, Кума — на Кавказѣ, Волга, Уралъ и Эмба. Родъ *Varicorhinus* отсутствуетъ. Эндемичныхъ видовъ нѣтъ. „Рыбы Терека извѣстны плохо. Здѣсь водится около 50 видовъ (36 + 13?)²⁾, но мы находимъ здѣсь рядъ южныхъ формъ, частью общихъ съ Кубанью и съ рѣками, впадающими по западному берегу Каспія. Общими съ Кубанью являются: *Leuciscus cephalus orientalis*, *Gobio uranoscopus caucasicus*, *Alburnus charusini*, *Nemacheilus merga*, *Cobitis taenia caucasica*; общими съ рѣчками, впадающими къ югу отъ Терека: *Chondrostoma oxughynchum* (замѣняетъ собою *Ch. nasus*), *Barbus ciscaucasicus*. Слѣдующіе виды отсутствуютъ въ Терекѣ: сельди (родъ *Caspialosa*), которыя теперь совсѣмъ не заходятъ въ Терекъ, хотя имѣются свѣдѣнія, что онѣ въ прежнее время въ небольшомъ количествѣ входили въ него, хариусъ, *Leuciscus leuciscus*, *L. idus*, *Alburnus alburnus* (его замѣняетъ *Alburnus charusini*), *Misgurnus fossilis*, *Lota lota*, *Acerina cernua* (въ Кумѣ у Обильнаго), *Cottus obio*.

„Куринско-персидскій участокъ включаетъ въ себѣ рѣки, впадающія въ южную часть Каспія, начиная отъ Куры на западъ и кончая Атрекомъ на востокъ. Есть представители рода *Varicorhinus*. Въ этомъ участкѣ, въ отличіе отъ предыдущаго, имѣется нѣсколько эндемичныхъ родовъ и видовъ: *Acanth-alburnus*, *Leucalburnus*. Изъ видовъ: *Salmo ischchan* и *S. gegarkuni* (въ оз. Гокчѣ), *Chondrostoma schmidti*, *Ch. leptosoma*, *Ch. cyri*, *Barbus cyri*, *B. goktschaicus*, *B. mursa*, *Alburnus hohenackeri*, *A. macropterus*, *A. filippi*, *Nemacheilus brandti*. Слѣдующихъ широко распространенныхъ въ Средиземноморской подобласти и

¹⁾ Вообще, западныя части Переднеазиатскаго округа имѣютъ значительное число „формъ, общихъ съ Понто-каспійско-аральской провинціей: такъ, въ бассейнѣ озера Урмія есть *Leuciscus cephalus orientalis*, *Gobio uranoscopus persa*, *Silurus glanis*, — вообще фауна показываетъ нѣкоторое сходство съ фауной Аракса, обнаруживая, что озеро Урмія нѣкогда стояло въ связи съ бассейномъ Аракса“.

²⁾ Въ Волгѣ 68.

встрѣчающихся и въ Волжской провинціи видовъ, здѣсь нѣтъ: *Lampetra planeri*, *Thymallus thymallus*, *Leuciscus leuciscus*, *L. idus*, *Phoxinus phoxinus*, *Gobio gobio*, *Nemacheilus barbatulus*, *Misgurnus fossilis*, *Lota lota*, *Acerina cernua*, *Cottus gobio*. Въ этотъ списокъ мы не включили видовъ, хотя и отсутствующихъ въ разсматриваемомъ участкѣ, но представленныхъ близкими видами (каковы, напр., *Chondrostoma nasus*, *Alburnus alburnus*). Жилой плотвы (*Rutilus rutilus*) въ разсматриваемомъ участкѣ нѣтъ, но есть проходная вобла (*Rutilus rutilus caspicus*). Весьма замѣчательно нахождение въ р. Сефидъ-рудъ вида *Schizothorax pelzami*; это крайній западный предѣлъ распространения рода *Schizothorax*“.

А. Ф. Л.

БИБЛІОГРАФІЯ.

Б. Ишханянъ. Народности Кавказа. Составъ населенія, профессиональная группировка и общественное разслоеніе кавказскихъ народностей. (Статистико-экономическое изслѣдованіе). Съ предисловіемъ статистика С. Патканова, Петроградъ, 1917. Ц. 1 р. 50 к.

Кто интересовался судьбой матеріаловъ и вообще исторіей первой всероссійской переписи 1897 г., тотъ хорошо знаетъ, что какъ сама перепись, такъ и разработка ея прошли при чрезвычайно неблагоприятныхъ условіяхъ: плохо была спроектирована самая организація переписныхъ работъ, всецѣло порученная на мѣстахъ земскимъ начальникамъ, еще хуже производилась разработка матеріаловъ, произведенная совершенно случайными лицами, мало или совсѣмъ незнакомыми съ теоріей и техникой статистики. Въ результатѣ масса интереснѣйшихъ данныхъ просто ускользнула отъ регистраціи, еще больше отдѣловъ карточки было неправильно заполнено; много грубыхъ ошибокъ допущено было при подсчетѣ карточекъ; самое изданіе данныхъ переписи сильно запоздало, а многое и до сихъ поръ еще не опубликовано, хотя со времени переписи прошло уже ровно 20 лѣтъ.

И все же, несмотря на всѣ свои дефекты, которыхъ, мимоходомъ отмѣтимъ, оказалось для окраинъ больше, нежели для внутренней Россіи, данныя переписи 1897 г. были и долго еще будутъ единственнымъ болѣе или менѣе достовѣрнымъ источникомъ для познанія соціально-экономической структуры Россійской Имперіи¹⁾.

При такихъ условіяхъ понятенъ, конечно, весь интересъ, который должна возбудить у читателя книга Б. Ишханяна, —

¹⁾ Очень подробно на дефектахъ переписи останавливается покойный А. Котельниковъ, — см. его „Исторію производства и разработки всеобщей переписи населенія 28-го января 1897 г.“. СПб. 1909 г.

возбудить при чтеніи лишь заголовка и длиннаго къ нему пояснительнаго подзаголовка. Вѣдь не надо забывать, что въ отношеніи Кавказа матеріалы переписи использованы лишь частично и чисто научной обработки они до сего дня еще не получили, что если соотвѣтственныя данныя по Евр. Россіи болѣе или менѣе хорошо освѣщены въ студенческой работѣ г. Кадомцева ¹⁾, то по нашей окраинѣ не было и нѣтъ даже такого скромнаго изслѣдованія. Съ такимъ именно интересомъ и приступили мы къ чтенію русскаго перевода нѣмецкой работы г. Ишханяна, опубликованной въ Германіи еще въ 1913 г. Однако, ничего, кромѣ самаго глубокаго разочарованія, по прочтеніи книги мы не получили.

Во-первыхъ, написана (или переведена) она убійственно безграмотнымъ языкомъ. Есть мѣста, которыхъ нельзя совершенно понять; есть фразы, которыхъ не представляется возможнымъ даже дочитать до конца; имѣются научные термины, совсѣмъ не встрѣчающіеся въ русской экономической литературѣ. Судите сами. На стр. 44 мы читаемъ: „Въ тѣхъ губерніяхъ и областяхъ, а также въ городахъ, гдѣ концентрація хозяйствъ происходитъ въ болѣе крупныхъ размѣрахъ, соотвѣтственно съ этимъ велико также участіе хозяйствъ съ наемнымъ и служебнымъ персоналомъ, такъ какъ всякая концентрація хозяйственныхъ функцій обуславливаетъ собой также соединеніе многочисленныхъ рабочихъ силъ“. На стр. 21 находимъ такое предложеніе (сохраняемъ транскрипцію полностью): „Въ государствахъ, подобныхъ Россійскому, гдѣ господствуетъ смѣсь взаимно-различающихся этнографическихъ единицъ и политическихъ центровъ группъ, пріобрѣтаетъ первенствующее значеніе проблема централизаціи населенія“. На стр. 93 и 94 авторъ пишетъ „о разореніи агрикультуры“ и о „спекуляціи ростовщическихъ гешефтовъ“; на слѣдующей 95 стр. появляется странный терминъ — „активные профессионалы“, созданный, повидимому, въ противоположность какимъ-то неизвѣстнымъ и таинственнымъ „пассивнымъ профессионаламъ“; есть и не менѣе таинственные „профессионалы путей сообщенія“ (97 стр.); на стр. 114 авторъ открываетъ на Кавказѣ „иностранннй капиталистическій классъ“, смѣшивая одну изъ формъ капитала — иностранннй акціонерннй капиталъ — съ почти несуществующей у насъ социальной группой

¹⁾ Б. Кадомцевъ. „Профессіон. и соціальннй составъ населенія Европ. Россіи“. Петроградъ, 1909 г.

буржуазнаго класса. „Капиталистическая заграница даетъ намъ *группы пользователей и присваивателей* (курсивъ автора), которые поглощаютъ воспроизведенныя національныя цѣнности мѣстныхъ силъ“, — читаемъ мы на стр. 115—116...

Затѣмъ, интересный, въ общемъ, матеріалъ переписи использованъ авторомъ неумѣло, абсолютныя цифры и процентныя показатели приводятся подчасъ просто случайно, сплошь и рядомъ съ несоотвѣтственными репликами автора. Такъ, оказывается, что „лезгины сравнительно многочисленны въ Бакинской (7,60 проц.) и Тифлисской (4,00 проц.) губерніяхъ“ (стр. 26), а тюрко-татарскія группы „находятся (въ Эриванской г. и въ Карсской обл.) количественно въ довольно скромномъ меньшинствѣ: 30,91 проц. и около 23 проц.“ (стр. 27; разбивка наша). Иначе говоря, въ одномъ случаѣ многочисленнымъ считается показатель въ 4—7 проц., въ другомъ — скромнымъ оказывается показатель въ 23—31 проц.

Наконецъ, — что, пожалуй, является самымъ существеннымъ, — авторъ, поверхностно заучивъ теорію экономическаго матеріализма и въ совершенствѣ постигнувъ старыя полемическіе приемы русскихъ марксистовъ, на основаніи данныхъ одной лишь переписи 1897 г. рѣшается писать о динамикѣ кавказской жизни и населяющихъ его народностей; пытаясь намѣтить процессъ соціальной дифференціаціи среди армянъ, грузинъ, тюрко-татаръ и русскихъ, авторъ допускаетъ самое грубое нарушеніе одного изъ основныхъ правилъ научнаго изслѣдованія: не дѣлать массовыхъ выводовъ на основаніи единичнаго явленія и, наоборотъ, дѣлать единичныя выводы на основаніи массовыхъ явленій. Забывши или не зная этого элементарнаго положенія, г. Ишханянъ, на протяженіи чуть ли не доброй половины своей книги, авторитетно трактуетъ о „быстрой концентраціи хозяйствъ“, о томъ, что „процессъ концентраціи на Кавказѣ развивается количественно сильнѣе, нежели во всей Имперіи“, что „ростъ концентраціи хозяйствъ происходитъ въ городахъ быстрѣе, нежели въ селеніяхъ“ (стр. 43 и 44). Авторъ уловилъ даже „темпы экономическаго развитія“ (стр. 45). По его мнѣнію, процессъ соціальнаго расчлененія быстрыми шагами совершается у армянъ, онъ едва замѣтенъ у грузинъ и тюрко-татаръ, хотя и у этихъ послѣднихъ „крупныя помѣщики вытѣсняются армянскими и русскими капиталистами“ и растутъ „арміи мелкаго бюргерства, мелкаго крестьянства и, что самое главное, арміи пролетариата“.

Короче говоря, на основаніи данныхъ переписи 1897 г., г. Ишханянъ установилъ, что на нашей окраинѣ происходитъ грандіознѣйшая экономическая и социальная эволюція, побѣдоносное шествіе капитализма, во главѣ котораго стоятъ армяне и русскіе, въ свою очередь, вытѣсняемые „иностраннымъ капиталистическимъ классомъ“, заграничной „группой пользователей и присваивателей“. Между прочимъ, для болѣе подробнаго знакомства съ ролью въ Россіи иностраннаго капитала, авторъ отсылаетъ... не къ классическимъ работамъ покойнаго Брандта и М. И. Туганъ-Барановскаго, а къ своему „обстоятельному нѣмецкому труду“. Такъ прямо и сказано: „обстоятельный“...

Въ погонѣ за фактами, могущими такъ или иначе подтвердить отмѣчаемая авторомъ явленія, послѣдній совершенно упускаетъ изъ вида прошлое, напр., армянь и настоящее отчасти мусульманъ и отчасти грузинъ. Высокій процентъ среди армянской народности торгово-промышленнаго класса объясняется, по нашему мнѣнію, вовсе не недавней дифференціаціей наличнаго армянскаго населенія, а притокомъ торговыхъ элементовъ со стороны, изъ Турціи и Персіи (бѣженцы), и вѣковымъ существованіемъ на Кавказѣ торговцевъ-армянъ. Если бы авторъ внимательнѣе просмотрѣлъ и проштудировалъ свои же таблицы, то онъ замѣтилъ бы также, что пониженный процентъ самодѣятельныхъ крестьянъ-армянъ въ классѣ „сельское хозяйство“ объясняется не переходомъ изъ него части населенія въ классъ „торговля и пр.“, а періодическимъ отливомъ самодѣятельныхъ крестьянъ-армянъ на сторонніе заработки (въ Баку, въ Туркестанъ и т. д.). Если бы авторъ познакомился хотя бы немного съ современнымъ экономическимъ положеніемъ, скажемъ къ примѣру, Елисаветпольской губ., то онъ узналъ бы, что за послѣдніе годы тамъ стремительно растетъ численность и удѣльный вѣсъ мусульманской буржуазіи и что никакого вытѣсненія армянскими и русскими капиталистами бековъ-землевладѣльцевъ отнюдь не наблюдается; даже, напротивъ, были случаи пріобрѣтенія мусульманами армянскихъ имѣній (имѣніе Меликъ-Беглярова). За исключеніемъ единичныхъ случаевъ, не наблюдается подобнаго же просачиванія армянъ и русскихъ и въ грузинскую деревню...

Что касается разсужденій автора о культурности болѣе дифференцированныхъ народовъ и объ отсталости чисто земледѣльческихъ, о прогрессивности, съ точки зрѣнія технико-экономическаго и общекультурнаго развитія, великороссовъ и отста-

лости малороссовъ, то и тутъ мы видимъ лишь излюбленное авторомъ преклоненіе передъ голымъ положеніемъ и цивилизаторской миссіей капитализма—и ничего больше. Жизнь куда сложнѣе этихъ упрощенныхъ схемъ и построений. Она даетъ намъ земледѣльца-сибиряка, создавшаго въ Тобольской и отчасти въ Томской губерніяхъ мощное кооперативное движеніе, она же преподноситъ намъ чисто крестьянскую Данію, мало чѣмъ уступающую промышленной Бельгіи.

Итакъ, что же можно сказать о работѣ г. Ишханяна? Это—во-первыхъ, не совсѣмъ грамотный трудъ, въ которомъ интересный и цѣнный матеріалъ переписи 1897 г. использованъ чрезвычайно слабо, далеко не полно, главное же—не научно; затѣмъ характеристика современного социальна-экономическаго положенія Кавказа сдѣлана въ немъ не только поверхностно, но и въ большей своей долѣ неправильно и просто безъ соответствія съ дѣйствительностью. Единственно, что въ книгѣ цѣнно—это таблицы, данныя о профессиональномъ составѣ главныхъ народностей Кавказа, заимствованныя изъ матеріаловъ переписи. Наличие этихъ-то вотъ таблицъ и заставляетъ рекомендовать читателямъ все же познакомиться съ работой автора.

М. Авдѣевъ.

Ежегодникъ Русскаго Горнаго Общества, подъ ред. тов. предсѣдателя О-ва Ф. С. Красильникова. Вып. XIII. 1913. 99 стр. съ 29 рисунками и 6 картами на отдѣльныхъ листахъ. Москва. 1916. Цѣна 2 руб.

Очередной выпускъ „Ежегодника Русскаго Горнаго Общества“, изданный съ обычнымъ изяществомъ, содержитъ въ себѣ двѣ статьи, касающіяся Кавказа: С. Я. Голубева—„Восхожденія въ Центральномъ Кавказѣ“ и Н. М. Стайнооглу—„Восхожденіе на Тютю-башь“, иллюстрированныя многочисленными фототипіями и нѣкоторыми чертежами.

С. Я. Голубевъ въ своей статьѣ описываетъ экскурсіи 1914 года группы изъ четырехъ членовъ Русскаго Горнаго Общества, совершавшей восхожденія въ горныхъ областяхъ Кавказа и въ предыдущіе (1912—13) годы. Для восхожденій 1914 г. были намѣчены районы: Эльбрусскій, Баксано-Чегемскій и Безинги, а также пересѣченіе Главнаго хребта въ районѣ Ушобъ.

Для восхожденій въ Эльбрусскомъ районѣ экскурсанты выступили изъ Кисловодска и черезъ три дня достигли верховьевъ Исламъ-чата, намѣреваясь на слѣдующій день выступить на Балыкъ-су-баши. Совершивъ восхождение на эту вершину (3905 метр.), экскурсія спустилась на югъ—въ долину р. Кыртыка и далѣе въ Урусбиево. Затѣмъ совершенно было восхождение на вершины Мукала (3888 м.) и Кзгема (4013 м.), имѣющія интересъ какъ превосходные панорамные пункты. Восхожденія совершены въ среднихъ числахъ юня. Изъ нихъ авторъ выводитъ заключеніе, что въ болѣе позднее время, когда окончательно исчезаетъ зимній снѣгъ, обѣ вершины не представляютъ для восхожденія никакихъ затрудненій. На Мукаль лучшій путь отъ Сылтранскаго озера, а на Кзгемъ—изъ долины Ирика. Тяжелыя препятствія, которыя туристамъ пришлось преодолевать по пути къ вершинѣ Кзгема, встрѣчаются исключительно на гребнѣ, соединяющемъ оба массива, да на сѣверномъ скатѣ горы, при обиліи зимняго снѣга.

Далѣе экскурсія поставила себѣ цѣлью посѣщеніе неизслѣдованной части Баксано-Чегемской горной группы. Этотъ огромный отрогъ, покрытый обширнымъ оледенѣніемъ, отвѣтвляется отъ Главнаго хребта въ томъ мѣстѣ, гдѣ вздымается вершина Сарыколь-башъ. Вначалѣ онъ тянется прямо на сѣверъ, доходя до массива Адырь-су-баши, затѣмъ упирается въ обрывистые склоны Джайлыка (4501 м.), являющагося высочайшей вершиной этой группы. Далѣе одна вѣтвь Баксано-Чегемскаго отрога, протягиваясь на С.-В., спускается къ слиянію р.р. Баксана и Чегема, а другая, направляясь на С.-З. и образуя вершинный гребень Тютюбашъ (4413 м.), упирается въ устье Адырь-су и Баксана. Какъ направленіе горныхъ хребтовъ этого отрога, такъ и оледенѣніе ихъ до сихъ поръ еще весьма мало изучены рѣдкими, бывшими здѣсь, иностранными и русскими экспедиціями, и даже наиболѣе удачная пятиверстка—Фрешфильда—страдаетъ крупными неточностями въ толкованіи этой горной группы.

Выступивъ въ путь 23 юня изъ Урусбиева, экскурсанты по долинѣ Адырь-су вышли въ долину Суллуколь-су и по ней достигли языка Суллукольскаго глетчера. Интересныя данныя о послѣднемъ, сообщаемыя г. Голубевымъ. За 23 года съ тѣхъ поръ, какъ былъ здѣсь Мерцбахеръ, ледникъ претерпѣлъ существенныя измѣненія: судя по одноверсткѣ 1887—88 г.г., онъ отступилъ по крайней мѣрѣ на 200 саж. по длинѣ; узкій и

крутой конечный ледопадъ глетчера, о которомъ упоминаетъ Мерцбахеръ, исчезъ совершенно и возможно, что отступаніе его было ускорено внезапнымъ обваломъ. Современная высота конца глетчера была опредѣлена anerоидомъ въ 3260 м., и на правой моренѣ его были поставлены двѣ мѣтки. Затѣмъ черезъ переваль Куллумколь-аушъ (3940 м., пошеп повун) и по правому берегу ледника Куллумкола экскурсанты спустились къ истокамъ р. Куллумколь-су и, двигаясь по берегу ея, 25 іюня вышли въ долину Адырь-су у Адырской сторожки.

Далѣе экскурсанты предполагали совершить восхожденіе на сѣверную вершину Ушбы и перевалить Главный хребетъ черезъ сѣдловину между массивами Ушбы и Чатынь-тау, но отъ попытки восхожденія на Ушбу пришлось отказаться въ виду отдѣленія отъ экскурсіи двухъ членовъ ея, и оставшіеся (г.г. Голубевъ и Панютинъ) рѣшили пробраться верховьями Шхельдинскаго ледника къ западной сѣдловинѣ Чатынь-тау и, спустившись въ Чалаатъ, выйти на южный склонъ Главнаго хребта. Выступивъ 10 іюля изъ Юзенгійской казармы, экскурсанты по замѣчательному по красотѣ пути достигли конца Шхельдинскаго ледника (высота 2250 м.) и, пересѣкши послѣдній, поднялись до высоты 3960 метр. на фирновое плато, находящееся въ верховьяхъ Ушбинскаго ледника, переваливши, такимъ образомъ, черезъ Главный хребетъ. Отсюда, поднявшись къ боковому хребту Чатынь-тау—Ушба, отыскали тамъ переваль на Чалаатъ и, спустившись съ большими трудностями по Чалаатскому леднику, по правому берегу рѣчки Тюйбри вышли къ сванетскому селенію Лагами.

Статья Н. М. Стайнооглу представляетъ собою описаніе восхожденія на упомянутую уже выше вершину Тютю-башъ (4413 м.). Восхожденіе началось отъ Адырской сторожки вверхъ по р. Куллумколь-су. Было произведено сначала восхожденіе на вершину Куллумколь (4154 м.), а затѣмъ, послѣ спуска съ нея, восхожденіе на Тютю-башъ. Какихъ-либо научныхъ свѣдѣній статья не содержитъ.

А. Ляйстеръ.

Аедоницкій В. А. Изъ поѣздки въ Дагестанъ дѣломъ 1914 года. Съ рисунками. — „Естествознаніе и Географія“, № 5—7 (стр. 103—123) и № 8—10 (стр. 1—23) за 1916 годъ.

Авторъ описываетъ свою поѣздку въ Дагестанъ по маршруту: Петровскъ — Темиръ — Ханъ — Шура — Дженгутай — Леваша — Хо-

джаль-Махи — Гунибъ, совершенную совместно съ другими членами Московскаго общества распространения естественно-научныхъ знаній лѣтомъ 1914 года. Въ началѣ, на трехъ страничкахъ, дается краткій общій очеркъ Дагестана, не лишенный нѣкоторыхъ ляпсусовъ, особенно въ той части, гдѣ говорится о населеніи Дагестана. Такъ, на стр. 105-й сказано: „въ восточной части“ Дагестана „населеніе смѣшанное: лезгины, кумыки, а дербейджаны, татары, шиты“; на стр. 107 къ народностямъ Дагестана причислены и курды... Остальная часть статьи — недурно составленное общедоступное описаніе почтоваго тракта Петровскъ — Гунибъ съ краткими очерками важнѣйшихъ расположенныхъ по нему пунктовъ, ихъ природы и населенія. При бѣдности популярной литературы о Дагестанѣ, очеркъ В. А. Авдоницкаго въ общемъ заслуживаетъ вниманія, какъ попытка дать какъ-бы общедоступный путеводитель по указанной выше дорогѣ.

А. Л.

А. Затворницкій. Изслѣдованіе діабазы съ рѣчки Ардона (С. Кавказъ). — Труды Общ. Испыт. Природы при Харьковск. Университ., т. XLVIII, вып. II, стр. 123—128. Харьковъ, 1916.

Авторомъ изслѣдована порода, привезенная проф. П. П. Пятницкимъ изъ Кассарскаго ущелья Ардона (въ Терской области), гдѣ она была взята изъ жилъ въ гнейсѣ выше устья р. Цейдона. Она темно-зеленовато-сѣраго цвѣта, плотная, офитовой структуры, съ рѣдкими вкрапленниками полевого шпата. Уд. вѣсъ — 2,965. Химическое изслѣдованіе показываетъ, что порода является типичной діабазовой магмой. Изслѣдованіе подъ микроскопомъ обнаруживаетъ, что порода состоитъ главнѣйше изъ несущихъ слѣды сильнаго измѣненія породы подъ вліяніемъ давленія прозрачныхъ палочекъ плагіоклаза и зеренъ уралита, являющагося очевидно результатомъ метаморфизации пироксена сходнаго состава. Кромѣ нихъ въ породѣ встрѣчаются изрѣдка очень мелкіе листочки біотита и зернышки кальцита, часто — ильменитъ съ лейкоксеномъ, магнетитъ и пиритъ. Химическій и минеральный составъ, какъ и структура, показываютъ, что изслѣдуемая порода является діабазъ-порфиритомъ ассиинскаго типа; весьма близкіе по составу и структурѣ породы описаны уже изъ ущелья р. Асси

(отстоящаго верстахъ въ 70 къ SO отъ Кассарскаго) проф. Ф. Ю. Левинсонъ-Лессингомъ и Д. С. Бѣлянкинымъ, и изъ промежуточнаго между ними Дарьяльскаго ущелья Д. С. Бѣлянкинымъ.

А. К.

Проф. М. Рикли. Матеріалы по географіи и исторіи флоры Кавказа и Высокой Арменіи.—Перев. К. Ганъ.—„Естествознаніе и Географія“, № 8—10 (стр. 126—144) за 1916 г.

Настоящая работа представляет собою переводъ статьи подъ заглавіемъ „Beiträge zur Pflanzengeographie und Florengeschichte der Kaukasusländer und Hocharmenien“, опубликованной авторомъ ея—проф. М. Rikli—сначала въ „Verhandl. der Schweiz. Naturforsch. Gesellsch.“ (1913), а затѣмъ, въ видѣ особой главы, въ книгѣ „Natur- und Kulturbilder aus den Kaukasusländern und Armenien“ (Zurich, 1914).

Въ ней авторъ въ общихъ чертахъ намѣчаетъ пять собственныхъ Кавказу „совершенно различныхъ флоръ съ почти совершенно различнымъ составомъ видовъ“: 1) лѣсную флору, 2) высокогорную флору, 3) растительность низменности понтійскихъ степей, 4) сухія скалистыя высокія степи Высокой Арменіи и Карабаха и 5) полупустыни и пустыни западнаго побережья Каспійскаго моря и нижняго теченія Куры; затѣмъ онъ описываетъ „нѣсколько особенно интересныхъ картинъ растительнаго міра“ Кавказа (формацію „Sibljak“ у Новороссійска, колхидскій низменный лѣсъ у Гагръ, луга съ высокими травами и кустами въ средней долинѣ Клыча на высотѣ 1800 метр., альпійскіе луга подъ Клухорскимъ переваломъ, горную флору Большого Арарата и пр.). Въ заключеніе авторъ даетъ въ краткихъ чертахъ анализъ лѣсной и высокогорной флоры Кавказа по ея элементамъ, ихъ происхожденію и вѣроятныхъ путей переселенія.

Не касаясь подробностей содержанія этой переводной статьи, нельзя не отмѣтить того, что русскій читатель принужденъ знакомиться съ нею въ мало удовлетворительномъ переводѣ. Стремленіе держаться ближе къ подлиннику заставляеть переводчика пользоваться такими выраженіями, какъ, на примѣръ: „Кавказскія земли по распространенію растительнаго міра далеко не имѣютъ однороднаго характера“, „въ весьма узкихъ границахъ лежитъ растительный міръ Талыша и Арарата“, „послед-

ствіємъ этихъ рѣзкихъ высотныхъ границъ является мало замѣтное выдѣленіе лиственныхъ лѣсовъ отъ хвойныхъ“ и т. д.; рядъ неудачныхъ или невѣрныхъ терминовъ и выраженій (термолюбые кустарники, цвѣточныя растенія, отсталость болотныхъ растеній, далеко распространенныя глаціальныя растенія, ледяной періодъ и т. д.) вызываютъ предположеніе о слабой освѣдомленности переводчика въ спеціальной литературѣ, а такія выраженія, какъ Ергеніевскіе холмы, южная Тироль; „болѣе взрослыя растенія суть маунъ“, „виды врождены въ западномъ Закавказьѣ“ и т. д. указываютъ на недостаточную правильность русской рѣчи, обнаруженную переводчикомъ.

А. К.

В. А. Гурко. Культура Грузіи и ея отношеніе къ Востоку. Тифлисъ, 1916. 86 стр. Цѣна 40 коп.

Настоящая брошюра представляетъ воспроизведеніе публичной лекціи, неоднократно читанной В. А. Гурко въ 1914 г. Заглавіе брошюры значительно шире ея содержанія: авторъ вовсе не даетъ характеристики различныхъ сторонъ грузинской культуры матеріальной и духовной, а ограничивается лишь выясненіемъ основныхъ элементовъ, изъ которыхъ сложилась народная религія Грузіи, и устанавливаетъ нѣкоторую связь этихъ элементовъ съ явленіями религіозной жизни Востока. Авторъ различаетъ въ религіозныхъ воззрѣніяхъ древнихъ картвельцевъ три основныя группы или три религіозныхъ слоя: поклоненіе небеснымъ свѣтиламъ, почитаніе родоначальника племени Картлоса и дуализмъ. Эти три основныхъ элемента народной религіи Грузіи авторъ ставитъ въ связь съ религіозной культурой Востока: „Поклоненіе свѣтиламъ находится въ родственной связи съ ассиро-вавилонскимъ сабеизмомъ, почитаніе Картлоса совпадаетъ съ вѣрой въ племеннаго бога семитовъ передней Азіи, наконецъ, дуалистическія воззрѣнія обнаруживаютъ необычайное сходство и внутреннее и внѣшнее съ парсизмомъ“ (стр. 47). Являясь плодомъ многовѣковой народной культуры, эти основныя элементы религіознаго міровоззрѣнія картвельцевъ, конечно, не могли исчезнуть съ принятіемъ Грузіей христіанства; они сохранились и до настоящаго времени, облекшись лишь въ новыя формы. Авторъ подробно останавливается затѣмъ на выясненіи происхожденія культа св. Георгія среди картвельцевъ и приходитъ

къ заключенію, что „въ культѣ св. Георгія преломились всѣ три основныя группы языческихъ воззрѣній картвельцевъ. Менѣе всего нашли здѣсь мѣсто астральныя воззрѣнія, нѣсколько больше сказалось дуалистическое міросозерцаніе, и, наконецъ, самымъ существеннымъ и движущей силой культа явилось старинное поклоненіе племенному богу“ (стр. 68).

Выводы и построенія автора представляются недостаточно обоснованными. Во-первыхъ, остается недоказаннымъ, что основными элементами религіознаго міровоззрѣнія древнихъ картвельцевъ были—почитаніе свѣтилъ, культъ Картлоса и дуализмъ. Мы знаемъ, что въ народныхъ вѣрованіяхъ современныхъ картвельцевъ почитаніе свѣтилъ далеко не занимаетъ такого мѣста, какъ, напр., почитаніе деревьевъ и священныхъ мѣстъ. Дуализмъ также не проявляетъ себя съ особенною яркостью, чтобы можно было считать его однимъ изъ немногихъ основныхъ и самобытныхъ элементовъ религіознаго сознанія картвельскихъ племенъ. Ничѣмъ не доказываетъ авторъ и связи почитанія свѣтилъ у грузинъ съ ассиро-вавилонскимъ сабеизмомъ, почитанія Картлоса съ вѣрой въ племеннаго бога семитовъ. Авторъ не можетъ также представить достаточно вѣскихъ доводовъ въ защиту того, что св. Георгій замѣнилъ собою прежняго племеннаго бога картвельцевъ. Какъ на недостатокъ работы г. Гурко, слѣдуетъ также указать на нѣкоторую разбросанность изложенія.

Г. Ч.

К. Смирновъ. Персы.—Очеркъ религій Персіи. Стр. 264+20. Тифлисъ 1916. Типограф. Штаба Кавказскаго военнаго округа. Цѣна не обознач.

Предъ нами подробный и интересно написанный очеркъ религіозныхъ вѣрованій персидскаго народа, составленный авторомъ на основаніи источниковъ какъ персидскихъ, такъ равно иностранныхъ и русскихъ. Очеркъ этотъ долженъ быть прочитанъ всякимъ, кто интересуется жизнью сосѣдняго съ нами народа, его духовными запросами и его творчествомъ въ области построенія религіозныхъ и нравственныхъ системъ.

Очеркъ г. Смирнова состоитъ изъ восьми главъ, изъ коихъ въ 1-ой (стр. 3—29), озаглавленной „Взглядъ на прошлое“, общая о двухъ версіяхъ исторіи Персіи—греческой и древнеперсидской,—авторъ отмѣчаетъ, что, несмотря на большую достоверность первой, для познанія Персіи, какъ она есть, исклю-

чительную важность имѣеть именно вторая версія—восточныхъ историковъ, такъ какъ имена, цитируемыя ими, вошли въ обиходъ народа, и легенды, созданныя этими историческими сказаніями, прочно пустили корни въ странѣ, почему знаніе этой версіи и способствуетъ большому пониманію персидской жизни.

Сообщивъ краткій обзоръ истории Персіи отъ временъ перваго персидскаго царя Кейюмерса, основателя первой царской династіи Пишдадіановъ (до Р. Х.), до воцаренія династіи Каджаровъ въ 1200 г. Хиджры (1785 г. по Р. Х.), авторъ подчеркиваетъ выявленную за это весьма продолжительное время персидскимъ народомъ весьма слабую сопротивляемость болѣе энергичнымъ сосѣдямъ, то поглощавшимъ область за областью изъ состава Персіи, то иногда даже окончательно сводившимъ ее къ роли лишь составной части большой монархіи (Александръ Македонскій, Халифатъ, Монголы, Тамерланъ). При этомъ, однако, поглощеніе Персіи не было на пользу ни одному чужеземному завоевателю, такъ какъ персидская культура развращающе вліяла на ихъ суровый духъ. Что касается эпохи послѣ воцаренія Каджаровъ, то авторъ констатируетъ, что въ продолженіе ея вполне нормальнымъ состояніемъ Персіи нужно считать такое, которое характеризовалось необыкновеннымъ развитіемъ политическихъ смуть и нестроеній, такъ что, за исключеніемъ нѣкоторыхъ сравнительно короткихъ періодовъ, страна и не жила другой жизнью. Такая исторія страны Льва и Солнца за все многовѣковое ея существованіе отчасти и объясняетъ намъ многообразіе вѣрованій персидскаго народа и многочисленность различныхъ сектъ, создавшихся въ его средѣ. Къ обзору этихъ вѣрованій и сектъ авторъ и переходитъ въ послѣдующихъ главахъ своей книги.

2-ая глава (стр. 31—56) посвящена маздеизму. Авторъ даетъ сначала краткій очеркъ первобытной религіи персовъ, извѣстной подъ названіемъ Сепасьянъ, заключавшейся въ поклоненіи свѣтиламъ и связанной съ ученіемъ о переселеніи душъ и стремленіемъ къ аскетизму. Религія Сепасьянъ наложила отпечатокъ и на нѣкоторыя послѣдующія религіозныя вѣрованія персидскаго народа. Реформаторомъ ея явился Зороастръ (впрочемъ, быть можетъ, это легендарное имя), создавшій довольно долго объединявшую Персію религію зороастризма или маздеизма, оставившую слѣды не только въ видѣ отдѣльныхъ вѣрованій, но и въ видѣ цѣлой этнической группы Персіи—гебровъ. Расцвѣтъ религіи

Зороастра относится къ 7-му вѣку до Р. Х.; возникнувъ въ Персіи, въ районѣ къ востоку отъ Тегерана, она распространилась затѣмъ въ предѣлахъ Закавказья¹⁾, Арменіи, Месопотаміи, Бухары, Хивы, Афганистана и Белуджистана. Суть ученія Зороастра, называемаго Авестой, имѣетъ много общаго съ ученіемъ Веды индусовъ, что указываетъ на общность происхожденія этихъ религій, разошедшихся только въ дальнѣйшемъ, причеиъ въ Персіи эта примитивная религія превратилась въ чистѣйшій монотеизмъ, а въ Индіи выродилась въ политеизмъ. Ученіе Зороастра претерпѣло много измѣненій, но суть его осталась та же, кратко формулируемая въ слѣдующихъ тезисахъ: добрыя мысли, добрыя слова, добрыя дѣла. Авторъ останавливается далѣе на основныхъ положеніяхъ философіи маздеизма въ связи съ нѣкоторыми своеобразными обрядностями этого вѣроученія (поклоненіе огню, погребеніе умершихъ въ „дахмахъ“—„башняхъ молчанія“ и пр.). Маздеизмъ имѣетъ не много сектъ (наиболѣе распространенной изъ нихъ является ученіе Моздека, свидѣтельствующее, что Персіи давно уже знакомы идеи не только соціального равенства, но и крайняго коммунизма) и, благодаря этому, а главнымъ образомъ—упорству послѣдователей зороастризма, онъ до сихъ поръ сохранился въ Персіи, несмотря на вѣка гоненій со стороны мусульманъ.

3-ья глава (стр. 57—67) посвящена исламизму, который оказался болѣе „удобнымъ“, чѣмъ зороастризмъ и, широко распространившись въ Персіи, скоро его смѣнилъ. Жизненность исламизма проистекаетъ изъ его большей упрощенности, не затрудняющей ни умъ, ни душу, и вполне подходящей подъ простодушныя требованія, причеиъ исламъ правильнѣе считать даже не самостоятельной религіей, а просто компиляціей другихъ вѣроученій со своеобразными арабесками его автора, предпринятой съ цѣлью созданія новаго религіозно-политическаго установленія—въ этой формулѣ, приведенной въ качествѣ эпиграфа къ главѣ объ исламизмѣ, и заключаются тѣ мысли, которыя высказываются въ ней авторомъ о религіи Ислама. Исламизмъ является не только религіознымъ вѣроученіемъ, но тѣсно связанъ также и съ идеями государственнаго строительства. Однако, въ виду того, что въ Персіи до Ислама были своя національная религія

¹⁾ Между прочимъ, авторъ отрицаетъ связь „священныхъ огней“ въ Баку съ зороастризмомъ.

и философскія идеи, проникшія въ нее какъ съ Востока (изъ Индіи), такъ и съ Запада, Исламъ не смогъ превратить ее во вполне теократическое государство. Скорѣе она пріобрѣла характеръ государства полутеократическаго, характеризующагося двойственностью власти свѣтской и духовной. Кромѣ того, въ виду того, что нѣкоторыя изъ основныхъ положеній исламизма (напр., его взглядъ на женщину, возведеніе въ религіозную обязанность войны съ иновѣрцами и пр.) являются положеніями, препятствующими широкому прогрессивному развитію странъ, исповѣдующихъ Исламъ, нѣкоторая часть персовъ, особенно передовые круги, фактически отвратилась отъ исламизма и превратилась въ массу либо религіозно-индифферентную, либо ищущую компромиссовъ въ суфизмѣ и сектанствѣ.

Въ слѣдующей 4-ой главѣ („Шіизмъ“, стр. 69—111) авторъ обращается къ обзорѣ особенностей догматики и ритуала шіизма, составляющаго одну изъ школъ исламизма, широко распространенную въ Персіи. Шіиты возникли какъ сторонники правъ на халифатъ Али, племянника Магомета, въ противоположность суннитамъ—сторонникамъ правъ Абу-Бекра и, впоследствии, Омера; такимъ образомъ, шіизмъ представляетъ большую мусульманскую секту, происшедшую изъ-за приверженности ея послѣдователей къ законности правъ наслѣдника пророка, но, по значенію своему, шіизмъ и суннизмъ можно сравнивать съ восточной и западной церквами христіанства. Указанная приверженность шіитовъ, усиленная насиліемъ со стороны узурпаторовъ халифата, создала въ мусульманскомъ мірѣ въ высшей степени странную атмосферу злопамятности и непримиримости, на которой поддерживается вотъ уже нѣсколько столѣтій расколъ мусульманскаго міра, хотя, казалось бы, первоначальныя его причины давнымъ давно уже утратили всякое значеніе. Авторъ сообщаетъ объ основахъ вѣры шіитовъ (вѣра въ единство Бога и его правосудіе, признаніе пророка Магомета, необходимость признанія имама, вѣра въ судный день) и обязательныхъ принципахъ шіитской доктрины (намазъ, постъ, пожертвованія въ пользу сеидовъ, милостыня, паломничество въ Мекку, священная война и пр.), о толкователяхъ Корана—муджтехидахъ. Далѣе онъ описываетъ празднованіе въ Персіи дней, посвященныхъ воспоминанію того или другаго событія священной исторіи: въ эти дни всего ярче проявляется религіозное настроеніе персовъ. Таковы мохарремъ съ его шахсеемъ, дни мистерій на тему со-

бытій въ Кербелѣ и др. траурные дни, а также дни рожденія пророка, дни рамазана, курбанъ-байрама, ноуруза и др. Въ заключеніе авторъ говоритъ объ обычаяхъ шиитовъ посѣщать святыя мѣста (зіареть) и описываетъ святыя мѣста въ Персіи (Мешхедъ, Кумъ, Ширазъ и др.).

Въ 5-ой главѣ—„Шаріатъ и повседневная жизнь“—(стр. 113—141) авторъ даетъ краткій обзоръ важнѣйшихъ воззрѣній шаріата на обычаи, которыми должно руководствоваться въ жизни его послѣдователямъ. Сюда относятся ритуальные взгляды на чистоту (омовенія) и на чистое и нечистое, основанныя на шаріатѣ нормы брака (постояннаго—девамъ и временнаго—сигэ) и проистекающія изъ нихъ юридическія нормы семейнаго права, и цѣлый рядъ другихъ, основанныхъ на шаріатѣ постановленій, касающихся государственнаго права, общественнаго строительства, торговли и пр.—постановленій, часто весьма затруднительныхъ и для самыхъ шиитовъ, вызывающихъ массу чисто формальныхъ и стѣснительныхъ обрядностей, сильно тормозящихъ прогрессивное развитіе Персіи и создающихъ рядъ помѣхъ для ея единенія съ болѣе культурными народами.

Глава 6-ая (стр. 143—167), посвященная сектанству, даетъ обзоръ различныхъ сектъ шиизма, столь многочисленныхъ, что перечень 22-хъ сектъ, сообщаемый г. Сегалемъ, признается авторомъ далеко еще неполнымъ. Наиболѣе распространенными изъ нихъ являются исмаиліэ, нусейріэ и шейховъ, о которыхъ авторъ и сообщаетъ нѣкоторыя интересныя подробности, заимствуя ихъ отъ персидскихъ авторовъ. Кромѣ этихъ сектъ авторъ довольно подробно останавливается на происшедшемъ изъ шейхизма бабизмѣ и на возникшихъ въ результатъ раскола послѣдняго эзелизмѣ и бехаизмѣ. Этическая сторона ученія бабистовъ (въ частности бехаистовъ), имѣющая много точекъ соприкосновенія съ этикой христіанства, весьма высока и ученіе это является доктриной, сглаживающей хоть отчасти разнъ между христіанскимъ міромъ и Персіей съ ея нетерпимой господствующей религіей.

Глава 7-ая (стр. 169—242) посвящена ученію мусульманскихъ мистиковъ—суфизму. Считать суфіевъ за сектантовъ нѣтъ никакихъ основаній, такъ какъ всѣ увлеченія суфіевъ проистекаютъ изъ чистѣйшаго ислама и большинство суфійскихъ орденовъ признаетъ всю его догматику и соблюдаетъ внѣшніе мусульманскіе обряды, превосходя массы лишь степенью старанія на пути къ Истинѣ. Болѣе всего суфіи извѣстны подъ видомъ и

названіемъ дервишей. Въ философскихъ своихъ основахъ суфизмъ роднится съ неоплатонизмомъ: человѣческія души, какъ и міровая душа, рождены изъ Божественнаго Логоса, но человѣческія души, заключенныя въ земную оболочку, принадлежатъ къ двумъ мірамъ—духовному и чувственному. Общеніе съ Богомъ возможно лишь путемъ потери чувствительности. Подобное настроеніе, при которомъ возможенъ переходъ отъ земного въ область сверхчувственного, божественнаго, еще при земной жизни человѣка, и есть мистицизмъ. Состояніе духа, при которомъ возможно общеніе съ Божествомъ, достигается аскетизмомъ; но въ то время, какъ въ другихъ религіяхъ (буддизмъ, ламаизмъ, католицизмъ, православіе) цѣль аскетизма—очищеніе духа—имѣетъ въ виду загробную жизнь, въ суфизмѣ умерщвленіе плоти имѣетъ цѣлью общеніе души съ Божествомъ еще и въ этомъ мірѣ. Отказъ отъ всѣхъ мірскихъ желаній и есть настоящій путь мусульманскаго мистика, путь, по которому дервишъ-суфій стремится къ единенію съ Божествомъ. Первая ступень суфизма—шаріатъ, т. е. исполненіе предписаній обязательной для всѣхъ вѣрующихъ религіи; вторая—тарикатъ—стараніе подражать самому пророку; третья—маарифатъ—познаніе—уже мало кѣмъ достижима, но еще менѣе достижима четвертая ступень—хакикатъ, т. е. истина, которая можетъ быть достигнута путемъ полнѣйшаго единенія съ Божествомъ. Авторъ приводитъ свѣдѣнія объ организаціи дервишскихъ орденовъ въ Персіи и приводитъ историческіе очерки отдѣльных орденовъ: овейсіэ, эдхемэ, послѣдователей Хасанна, кумейли, тейфуріэ и др. Изъ современныхъ дервишскихъ орденовъ особенно распространена группа изъ 14 орденовъ, извѣстная подъ названіемъ мааруфіэ.

Обозрѣвъ дервишскіе ордена и ихъ значеніе, авторъ приходитъ къ заключенію, что суфизмъ создалъ въ Персіи какъ бы цѣлый рядъ мелкихъ религій, въ которыхъ народъ находитъ компромиссъ противъ давленія суровой доктрины шиизма. Въ формѣ суфизма уживаются среди нетерпимой мусульманской массы не только самыя фантастическія вѣрованія, но также и высокіе идеалы, относящіеся къ догматамъ религій болѣе совершенныхъ чѣмъ Исламъ, почему въ Персіи дервиши зачастую являютъ элементомъ наиболѣе способствующимъ ея прогрессу.

Наконецъ, послѣдняя—8-ая глава (стр. 243—264) посвящена „новымъ теченіямъ религіозной мысли“. Здѣсь авторъ останавливается прежде всего на ученіи теософовъ, нашедшемъ,

какъ извѣстно, многочисленныхъ адептовъ въ Европѣ и, особенно, Новомъ Свѣтѣ, и проистекающемъ въ нѣкоторыхъ своихъ снованіяхъ изъ древнеперсидскаго маздеизма, почему и нынѣ персидскимъ народомъ, несмотря на его мусульманскую внѣшность, въ значительной степени раздѣляются идеи теософовъ. Далѣе авторъ говоритъ о тѣхъ религіозныхъ организаціяхъ персовъ, которыя поставили себѣ цѣлью реформу Ислама въ направленіи къ осуществленію идей братства и вѣротерпимости: таковы орденъ неметуллаховъ, организаціи, напоминающія собою франкмассонскія ложи и др. Значеніе подобныхъ организацій, носящихъ какъ бы коррективъ въ Исламъ, весьма велико, ибо, расшатывая все болѣе вѣру въ его непогрѣшимость, онѣ постепенно толкаютъ Персію на болѣе широкій путь общенія съ европейской культурой и способствуютъ прогрессу этой отсталой страны.

А. Ляйстеръ.

ХРОНИКА

И

МЕЛКІЯ ИЗВѢСТІЯ.

Научное изслѣдованіе Кавказа и прилегающихъ странъ.

Диссертація В. В. Дубянского „Къ петрографіи Эльбруса“. 18 декабря 1916 г. въ университетѣ св. Владиміра въ Кіевѣ проф. Варшавскаго политехническаго института, дѣйствительный членъ Кавказскаго Отдѣла Русск. Географ. Общества (съ 18 декабря 1903 г.) В. В. Дубянской защищалъ диссертацію на степень магистра минералогіи и геологіи. Предметомъ диссертаціи послужилъ капитальный трудъ В. В. Дубянского „Къ петрографіи Эльбруса. Породы южныхъ склоновъ въ области фирновыхъ полей“, напечатанный имъ въ 1914 г. въ „Извѣстіяхъ Варшавскаго Политехническаго Института“¹⁾.

По защитѣ диссертаціи Совѣтомъ университета, св. Владиміра В. В. Дубянской 19 декабря былъ удостоенъ искомой ученой степени.

Положенія диссертаціи В. В. Дубянского слѣдующія:

1. Накопившіяся за 85 лѣтъ со времени первой научной экспедиціи на Эльбрусъ въ 1829 г. данныя слѣдуетъ признать недостаточными для выясненія геоморфологическихъ особенностей и петрографическаго разнообразія Эльбруса въ области

¹⁾ Рецензію о немъ см. въ Извѣстіяхъ Кавк. Отд. Русск. Геогр. Общ., т. XXIII, № 2, стр. 219 (1915). Трудъ этотъ въ Общемъ Собраніи Академіи Наукъ, происходившемъ 30 декабря 1916 г., былъ удостоенъ малой преміи въ 500 рублей имени тайн. совѣтн. М. Н. Ахматова.

фирновыхъ полей вообще и южныхъ склоновъ его въ частности.

2. Область подножія Эльбруса является ареной крупныхъ тектоническихъ нарушенийъ, создавшихъ, повидимому, благоприятныя условія для интенсивнаго проявленія именно здѣсь напряженной дѣятельности вулканическихъ силъ, въ результатѣ котораго выросъ величественный двуглавый вулканическій конусъ современнаго Эльбруса.

3. Обѣ вершинныя главы Эльбруса—вполнѣ самостоятельныя вулканическіе конусы съ ясно выраженными кратерными воронками,—сильно разрушенной у западнаго въ южной части его и довольно хорошо сохранившейся у восточнаго,—обнаруживающими глубокой, доходящей до самаго дна прорывъ въ WSW-ой части у западнаго конуса и въ ONO-ой части у восточнаго.

4. Сѣдловина, раздѣляющая обѣ вершинныя главы—это слившіяся части двухъ самостоятельныхъ вершинныхъ конусовъ, расположенныхъ другъ относительно друга по направленію WNW—OSO и покоящихся въ широкомъ смыслѣ слова на руинахъ двухъ древнихъ и болѣе грандіозныхъ кратеровъ, отчасти примыкавшихъ одинъ къ другому и имѣвшихъ совершенно обратное взаимное положеніе (SW—NO).

5. Обширный циркъ на южныхъ склонахъ Эльбруса, питающій глетчеры верховьевъ Баксана и Кубани, представляетъ въ сѣверо-восточномъ участкѣ окружности частью явственно выраженные въ видѣ круто обрывающагося къ югу плечевого выступа, частью замаскированныя позже излившимися лавами остатки полуовала самаго большаго и древнѣйшаго кратера Эльбруса, прорваннаго въ SW-омъ направленіи.

6. Штуфы горныхъ породъ съ прекрасными кристаллическими выдѣленіями сѣры, попадающіеся въ большомъ количествѣ на поверхности глетчеровъ Б. Азау и Кукуртлю, совершенно отсутствуютъ на вершинныхъ площадкахъ и на склонахъ обоихъ вершинныхъ конусовъ и скорѣе обнаруживаютъ близость къ породамъ, слагающимъ остатки древнѣйшаго „хотютау-азаускаго“ кратера Эльбруса.

7. Что касается имѣющихся въ литературѣ краткихъ указаній на присутствіе побочныхъ кратеровъ у краевъ фирноваго плато, на которомъ возвышается громада Эльбруса, а равно на склонахъ вершинныхъ конусовъ, то, по крайней мѣрѣ, для южныхъ (въ широкомъ смыслѣ слова) склоновъ Эльбруса въ

нашемъ распоряженіи нѣтъ достаточныхъ данныхъ, которыя подтверждали-бы существованіе подобнаго рода кратеровъ.

8. Въ области западныхъ склоновъ Эльбрусскаго массива (какъ и Казбекскаго) распространеніе лавовыхъ потоковъ довольно ограничено и почти не выходитъ за предѣлы снѣговой линіи; главныя-же массы эльбрусскихъ лавъ излились въ области верховьевъ Малки и Баксана.

9. Долины Азау (Баксана), Малки и Уллу-кама (Кубани) заложены и углублены до начала изверженій Эльбруса.

10. Неопровержимыхъ доказательствъ перемежаемости отложеній ближайшей къ нашему времени ледниковой эпохи съ продуктами вулканическихъ изверженій Эльбруса не имѣется.

11. Баксанская долина носитъ слѣды оледенѣнія, можетъ быть—чисто мѣстнаго характера, но бывшаго до начала изверженій Эльбруса и болѣе древняго, чѣмъ имѣвшее мѣсто на Кавказѣ въ четвертичный періодъ.

12. Начало возникновенія плоско-выпуклаго сланцево-гнейсогранитнаго свода, служащаго основаніемъ современнаго Эльбрусавулкана, связано, повидимому, съ заложеніемъ меридіанальнаго поднятія.

13. Съ достовѣрностью можно утверждать только, что изверженія Эльбруса продолжались еще въ началѣ четвертичнаго періода, а à priori—что она протекала вообще въ періодъ наиболѣе сильнаго окончательнаго формированія Кавказскаго хребта (неогенъ, постплочіенъ) и горнаго рельефа страны, когда по мѣрѣ образованія антиклинальнаго поднятія водораздѣльной гряды, на глубинѣ, вдоль оси поднятія, обособился магматическій бассейнъ съ близкой, вѣроятно, по химическому составу къ дацитовой магмой.

14. Продукты вулканической дѣятельности Эльбруса—лавы (преобладаютъ), туфы, пемза, шлаковые выброски, ляпилли, песокъ, пепель, обсидіанъ.

15. Минералы въ продуктахъ вулканической дѣятельности Эльбруса—апатитъ, біотитъ, кварцъ, магнетитъ (частью титаномагнетитъ), пироксены (ромбическій энстатитовидный гиперстенъ), моноклинической авгитъ діопсидоваго типа и эгиринъ-авгитоваго, роговыя обманки (буроватая и зеленая), сурикъ, цирконъ и плагіоклазы (отъ олигоклаза до лабрадора).

16. Среди продуктовъ вулканической дѣятельности Эльбруса имѣются липариты, дациты, андезиты и представители промежу-

точныхъ категорій эффузивныхъ породъ— липаритодациты, андезитодациты и пантеллеритодациты.

17. По внѣшнему виду разнообразіе эльбрусскихъ вулканическихъ продуктовъ обуславливается окраской, которая варьируетъ отъ чернаго до свѣтло-сѣраго, розоваго или краснаго съ большимъ или меньшимъ количествомъ порфировидныхъ вкраплений или почти полнымъ отсутствіемъ ихъ, рѣзко выраженной столбчатой, плитняковой или тонкоплиточной отдѣльностью, различной степенью весьма распространенной такситовой полосатости, атакситово-брекчиевидной и флюидальной текстурой.

18. Въ большинствѣ случаевъ структура эльбрусскихъ лавъ эвпорфировая съ гіалопилитовой основной массой, уклоняющейся въ сторону витрофиристо-гіалопилитовой, гіалопилито-пилотакситовой, витрофиристо-гіалоплазматической, стекловато-интерсертальной, флюидально-трахитовой, съ базисомъ то плазмовиднымъ, то глобулярно-зернистымъ, то разстеклованнымъ мельчайшими кристаллитами; оригинальной является „трахитовидно-пятнистая“ съ расплывчатыми аггломерациями полевошпатовыхъ элементовъ, болѣе или менѣе опредѣленно ориентированными.

19. По химико-минералогическому составу продукты вулканической дѣятельности Эльбруса должны быть отнесены къ „тихоокеанскому типу“ Веске.

20. Дациты Эльбруса, примыкая къ группѣ „кавказскихъ дацитовъ“ по близкому къ единицѣ отношенію $R^2O: RO$, отличаются довольно близкой къ принимаемой для теоретическихъ дацитовъ величиною отношенія $R\bar{O}: R^2O^*$; андезитодациты Эльбруса съ повышенной щелочностью и кислотностью, сравнительно съ андезитодацитами Казбекскаго района.

21. Исключительная роль гинерстена во всѣхъ не лишенныхъ кристаллическихъ элементовъ продуктахъ вулканической дѣятельности Эльбруса, несмотря на ихъ значительное разнообразіе, и нигдѣ не достигающая единицы величина отношенія молекулярныхъ количествъ K_2O и Na_2O позволяютъ выдѣлить мощную вулканическую область Эльбруса въ особую петрографическую провинцію Кавказа.

22. Наиболѣе характерной для вулканической области Эльбруса является группа пантеллеритодацитовъ, представленная наиболѣе полно на громадной высотѣ.

23. Въ химическомъ отношеніи пантеллеритодациты являются, повидимому, производными нѣкоторой обогащенной кремне-

кислотой промежуточной магмы между фойяитовой и гранодиоритовой; въ минералогическомъ отношеніи пантеллеритодациты характеризуются кислыми плагиоклазами, зеленоватымъ біотитомъ, гиперстеномъ, роговой обманкой зеленоватыхъ разновидностей и авгитомъ, приближающимся къ типу эгиринъ-авгита (кристаллическіе элементы основной массы).

24. Для липаритодацитовъ, андезитодацитовъ и пантеллеритодацитовъ Эльбруса по величинѣ отношенія $R^2O:RO$ можно различать вѣтви: щелочную, щелочноземельно-щелочную, щелочно-щелочноземельную и щелочноземельную.

25. Бимагматичность или „бифилетичность“ структуры основной массы можетъ распространяться помимо полевошпатовыхъ и на пироксеновые элементы.

26. Въ различныя фазы кристаллизаціи магмы можетъ повторяться одинъ и тотъ-же порядокъ выдѣленія минераловъ, слѣдующій правилу Rosenbusch'a, хотя-бы для полевошпатовыхъ вкрапленниковъ, взятыхъ во всей совокупности, независимо отъ принадлежности къ опредѣленной фазѣ, правило Rosenbusch'a имѣло обратный или колебательный характеръ.

27. Опредѣленіе истинной природы полевошпатово-микрוליтовой генерации возможно только при массовыхъ опредѣленіяхъ по статистическому методу: угловъ угасанія Michel-Levy и наиболѣе вѣроятныхъ угловъ по Viola.

28. Возможность присутствія имитирующихъ геометрическаго очертанія порфиривиднаго вкрапленника крупныхъ агрегаций изъ многочисленныхъ ясно индивидуализированныхъ физически и кристаллографически мелкихъ кристалликовъ-зеренъ, извѣстная для лейцита, не исключена для авгита и гиперстена.

29. Измѣненіе петрографическаго характера продуктовъ вулканической дѣятельности Эльбруса съ теченіемъ времени не шло совершенно строго по закону Richthofen'a и уклонялось отъ принимавшагося Brogger'омъ за нормальный хода послѣдовательности изверженій скорѣе въ совершенно обратную сторону.

30. Исходя изъ орографическихъ особенностей изслѣдованнаго района и стратиграфическихъ взаимоотношеній, выступающихъ въ мѣстахъ обнаженій, продукты вулканической дѣятельности Эльбруса можно разбить на нѣсколько группъ, объединяющихъ тѣ изъ нихъ, которые приурочены къ опредѣленнымъ центрамъ изверженія или отдѣльнымъ періодамъ изверженія изъ одного и того-же центра.

Из источников попадаются как на самом хребте, так и на

свердловском склоне.

Понтийский Тавр, расчлененный, богатый сороками, заклю-

часть этого полезных ископаемых.

В том же году Бюро произвело экспертизу мѣсто-

рождения угля и нефти в районѣ Эзэрума. Относительно

нефти были указаны, что выходы ее наблюдаются востокъ с. Та-

сань-Кама в связи с минеральными термами. Оказалось, что

шелочно-углекислые горячие ключи Тасань-Кама выносятся не-

значительное количество горной смолы, пропластокъ которой в

3—4 см. мощностью заключены в травертиновых известня-

кахъ, сквозь которые пробиваются эти ключи. Извлекаются ука-

заны мѣстных жителей на присутствие нефти в районѣ къ югу

и юго-западу отъ Эзэрума.

Что касается каменного угля, то в 8—12 в. къ юго востоку

отъ Эзэрума в двухъ мѣстахъ есть выходы битуминозныхъ

сланцевъ с прослойками бурыхъ углей. Оба выхода немного

разработаны штылями. Прослойки угля и сланцы переполнены

мелкими тонкостворными молюсками. Битуминозные сланцы хо-

рошо горятъ в обыкновенныхъ желѣзныхъ печахъ. В 60 верст.

къ западу отъ Эзэрума близъ с. Ашкана, по словамъ мѣст-

ныхъ жителей, извлекается каменный уголь. Образецъ, взятый

в этомъ районѣ, оказался действительно каменнымъ углемъ,

сланцахъ.

Охрана природы Кавказа.

Состояніе Гуниской березовой рощи. Предсѣдатель

Московского Археологическаго Общества графъ П. С. Уварова

въ письмѣ на имя Кавказскаго Отдѣла Русск. Географ. Общества

сообщила о дошедшемъ до свѣдѣнія Археологическаго Обще-

ства извѣстии, что березовая роща на Гунибѣ подверглась раз-

работкѣ подобно тому, какъ это дѣлается съ остальными дѣ-

сами Россіи, т. е. не обративъ вниманія на то, что Гуниская

роща должна быть сохранена на основаніи того историческаго

значенія, которымъ должна пользоваться Гунибъ в исторіи

Россіи. Разрабатывается роща, по свѣдѣніямъ П. С. Уваровой,

“кулисами”, какъ то принято нынѣ для всѣхъ лѣсовъ Россіи; но

подобная работа не только можетъ погубить всю рощу, но

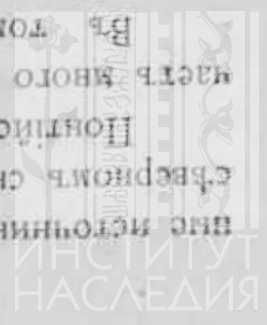

рождениями мѣльных руд; 3) мѣльные рудники: Аллавердскіи, Шамбауекіи и Шатали-Эларскіи въ Борчалинскомъ уѣздѣ Тифлисской губ.; 4) въ Катанзанскомъ округѣ Карсской обл. — мѣсторождения мышьяково-рудная, хромистого желѣзняка, мѣдно-рудная и марганца.

Геологическія изысканія въ районахъ Трапезунда и Эрзе-рума. Изслѣдованіемъ, произведеннымъ въ теченіе лѣтъ 1916 года Геологическимъ и Горноразвѣдочнымъ Бюро, захвачены главными образомъ, сѣверный склонъ Понтийскаго Тавра вплоть до Чернаго моря, отъ города Оффа до с. Эмлеу. Отъ Трапезунда маршрутъ продолжается за переваль до г. Гемюшъ-Хана и Байбуртъ. Слѣдано около 1500 верстъ маршрутовъ на площади около 7000 кв. верстъ.

Геологическое строеніе въ самыхъ обширныхъ чертахъ можетъ быть представлено такимъ образомъ:

а) Самый хребтъ Понтийскаго Тавра сложенъ изъ кварцевыхъ порфировъ, кератофировъ, гранитовъ и сіенитовъ, иногда чередующихся съ диабазомъ и ихъ туфами.

б) Прибрежная полоса занята вулканическими туфами, туфовыми брекчиями, туфовыми сланцами и аэлитовыми порфири-тами. Ширина полосы отъ 5 до 20 верстъ.

в) Средняя полоса состоитъ, главнымъ образомъ, изъ осадочныхъ породъ — известняковъ, сланцевъ и песчаниковъ, но по доли берега и хребта также принимаютъ участіе въ строеніи этой полосы, равно какъ и сланцы мѣстами доходятъ до моря и перевала.

Полезныя ископаемыя изслѣдованнаго района многочисленны. Первое мѣсто принадлежить мѣльнымъ мѣсторожденіямъ въ районѣ с. Эмлеу; пестрая мѣльная руда образуетъ жимы близъ с. Фолкеи. Вторыми по богатству слѣдуетъ считать серебро-свинцовыя мѣсторожденія, которыя связаны исключительно съ кварцевыми порфирами и кератофирами. Свинцовый блескъ встрѣчается всюду на перевалѣ, т. е. на Понт. Таврѣ. Марганцовое мѣсторожденіе — гаусманитъ въ известнякахъ близъ с. Сюрмене — заслуживаетъ серьезнаго вниманія. Бурые угли встрѣчены около г. Гемюшъ-Хана и Байбурта. Сѣрный колчеданъ подается часто на перевалѣ. Магнитный колчеданъ констатированъ близъ с. Огене-Уля (с. Кавлатинъ, на перевалѣ Байбуртъ — Оффа). Минераль-

Исследование полезных ископаемых в Закавказье. Геологом-сотрудником Геологического Комитета С. В. Кон-стантиновым в 1916 году по поручению Комитета были посланы для осмотра рудных месторождений: 1) южная часть Казахского уезда Енисаветпольской губ.—район мѣднорудныхъ, сѣверо-казахскихъ и свинцово-цинковыхъ месторождений; 2) сѣв.-вост. часть Ново-Вавзетского уезда Эриванской губ.—районъ месторождений хромистого железняка, — а также небольшая по- лоса в Александропольскомъ уезде той же губ. съ Сисима- данскимъ, Антониевскимъ, Чамалукскимъ и Лкшатовскимъ мѣсто-

рождениями. В том же году Общество, по отъезду своего агента в Закавказье, поручило секретарю медниковой комиссии А. П. Герасимову, присудило награду малюю золотую медалью студента Горного Института К. Н. Покровскому за его трехлетнюю работу по съемке медниковъ Эрзура—Ликика-уленъ и Ирикъ.

Исследование медниковъ Кавказа. В 1915 году, по поручению Русского Географического Общества, г. П. Пирвель-никовъ и П. Зейлишъ посетили медники Лигори, установили линии камней поперекъ медника Каратомъ и сняли концы мед-никовъ: Мосота-пете и Тана-пете в масштабе 20 саж. в дюймѣ съ горизонталями черезъ 5 саж. Оса медника отступаютъ.

В том же году Общество, по отъезду своего агента в Закавказье, поручило секретарю медниковой комиссии А. П. Герасимову, присудило награду малюю золотую медалью студента Горного Института К. Н. Покровскому за его трехлетнюю работу по съемке медниковъ Эрзура—Ликика-уленъ и Ирикъ.

В том же году Общество, по отъезду своего агента в Закавказье, поручило секретарю медниковой комиссии А. П. Герасимову, присудило награду малюю золотую медалью студента Горного Института К. Н. Покровскому за его трехлетнюю работу по съемке медниковъ Эрзура—Ликика-уленъ и Ирикъ.

В том же году Общество, по отъезду своего агента в Закавказье, поручило секретарю медниковой комиссии А. П. Герасимову, присудило награду малюю золотую медалью студента Горного Института К. Н. Покровскому за его трехлетнюю работу по съемке медниковъ Эрзура—Ликика-уленъ и Ирикъ.

31. Материнской мармой, изъ которой возникло все разное образіе продуктовъ вулканическихъ иверженій любого изъ при-
 нятыхъ нами центровъ, неизмѣнно, повидимому, была лапи-
 тованъ.
 32. Центры иверженія изъ общаго, повидимому, магмати-
 ческаго бассейна перемѣшались, но самые центры оказались очень
 сложными между собою, и комплексъ приуроченныхъ къ ихъ
 дѣятельности вулканическихъ продуктовъ вошли интерральными
 элементами въ общую коническую громаду Эльбруса.
 33. Наблюдаемое на Эльбурсѣ петрографическое разное-
 образіе вулканическихъ продуктовъ опредѣляется сложными
 процессами синтетически-ликвационной дифференціаціи магмы и
 частью кристаллизационной.
 34. Эльбурсъ—вулканъ смѣшаннаго безвулканнаго типа съ
 доминирующими лавовыми образованиями, обѣдлиннившій въ себѣ
 всѣ три типа стратовулкановъ, принимаемыхъ въ современной
 морфологій вулкановъ.

35. Древнѣйшій кратеръ Эльбурса въ области Хотютау-азау-
 скаго ширка лапировый; сѣдьюющій, возникшій на сѣверо-
 востокъ отъ перваго, состоитъ изъ очень вязкихъ кислотныхъ ла-
 вантъ—какъ бы плотно всажень своимъ основаніемъ въ вер-
 шинную часть предыдущаго и состоитъ изъ двухъ поясовъ
 пантелеритолапировыхъ съ пониженной противъ прежняго
 кислотности; наконецъ, самыя юныя (западные) вершинныя ко-
 нусы) возникъ къ сѣверо-западу отъ восточнаго вершиннаго, но
 на отчасти общемъ съ нимъ основаніи и образованъ лапирито-
 лапировымъ (нижнимъ) и андезитолапировымъ (верхнимъ) по-
 ласами.

36. Фумарольная фаза продолжается лонныя на восточномъ
 вершинномъ конусѣ Эльбурса.

Ботанико-географическое изслѣдованіе Сѣверной Персін.
 Въ прошломъ 1916 году, при матеріальной поддержкѣ Кавказ-
 скаго Отдѣла Русскаго Географ. Общества, ботаникомъ Тиф-
 лисскаго Ботаническаго Сада Д. И. Сосновскимъ было про-
 изведено рекогносцировочное изслѣдованіе Урміискаго района
 Сѣверной Персін. Изслѣдованіе это позволило намѣтить цѣлый
 рядъ интересныхъ ботанико-географическихъ задачъ, требу-
 ющихъ дополнителнаго изслѣдованія Сѣверной Персін въ те-

въ особенности тяжело повліяеть на заросли *Betula Raddeana*, растущей тамъ подъ сѣнью обыкновенной березы. Обращая вниманіе Кавказскаго Отдѣла Русск. Географ. Общ. на этотъ слухъ, П. С. Уварова просить Отдѣлъ принять возможные для него мѣры къ сохраненію какъ самой березовой роши на Гунибѣ, такъ и той рѣдкой породы березы — *Betula Raddeana*, которая растеть тамъ подъ сѣнью обыкновенной березы.

Получивъ это письмо П. С. Уваровой, Кавказскій Отдѣлъ Р. Г. О. запросилъ по существу его лѣсничаго Гунибской дачи, дѣйствительнаго члена Отдѣла Д. Б. Бутаева и получилъ отъ него извѣщеніе, что рубка лѣса „кулисами“ въ низменной части Гунибской дачи пагубнаго вліянія на дачу не имѣеть, а зарослей *Betula Raddeana* даже и не касается, такъ какъ эта послѣдняя вовсе не растеть въ этой низменной части дачи. Изъ Гунибской дачи, по обстоятельствамъ военнаго времени, въ послѣдніе 2 года были произведены большіе отпуска дровъ для мѣстнаго гарнизона, но нынѣ эти отпуска и вырубки лѣса прекращены. Какъ мѣстный лѣсничій Д. Б. Бутаевъ со своей стороны принимаетъ всѣ зависящія отъ него мѣры къ сохраненію дачи и *B. Raddeana*. Между прочимъ, Д. Б. Бутаевъ считаетъ необходимымъ перечислить наивысшую часть Гунибской горы съ зарослями *B. Raddeana* изъ разряда оброчныхъ статей, состоящихъ въ вѣдѣніи Департамента государственныхъ земельныхъ имуществъ, въ Лѣсной департаментъ, и присоединить ее къ Гунибской лѣсной дачѣ какъ часть таковой, о чемъ имъ уже возбуждено соответствующее ходатайство, а нѣкоторыя насажденія дачи оградить заборами для предохраненія ихъ отъ пастьбы скота. Распорядительный Комитетъ Кавказскаго Отдѣла Русск. Географ. Общ., заслушавъ извѣщеніе Д. Б. Бутаева, постановилъ присоединить къ его ходатайству голосъ Отдѣла и просить Д. Б. Бутаева не отказать впредь сообщать въ Отдѣлъ свѣдѣнія о состояніи роши и угрожающихъ ей опасностяхъ для своевременнаго принятія мѣръ къ ихъ предотвращенію.



дниковъ Кавказа.—Изслѣдованіе полезныхъ ископаемыхъ въ За- вказьѣ.—Геологическія изысканія въ районахъ Трапезунда и рзерума.	148
Охрана природы Кавказа: Состояніе Гунибской березовой щи.	156

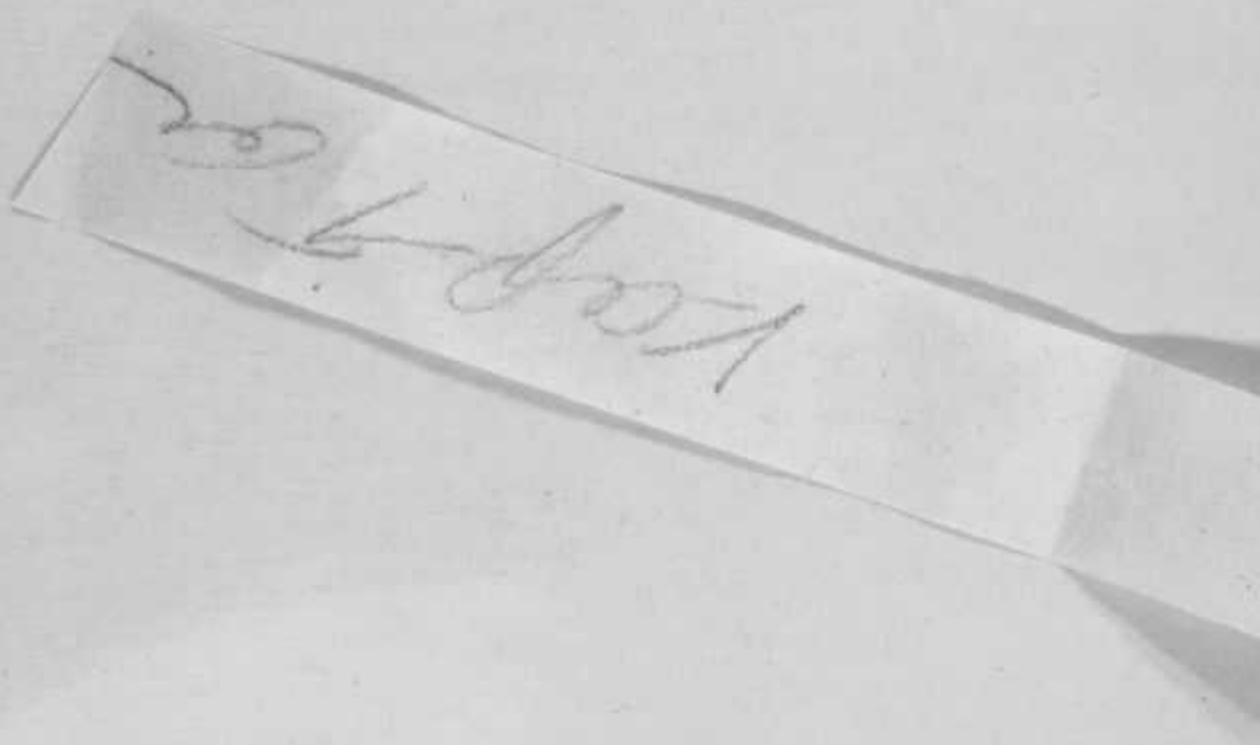

Вышелъ въ свѣтъ 10. V. 1917.

Печатанъ по распоряженію Кавказскаго Отдѣла Русскаго Географиче-
скаго Общества.
Редакторъ А. Ф. Ляйстеръ.

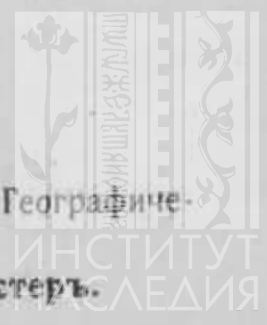

Кавказскій Отдѣлъ

Русскаго Географическаго Общества.

Положеніе о Кавказскомъ Отдѣлѣ Русскаго Географическаго Общества утверждено 27 іюля 1850 года; открытіе Отдѣла состоялось 10 марта 1851 года.

Въ задачи Отдѣла входитъ изученіе Кавказскаго края въ географическомъ, этнографическомъ и статистическомъ отношеніяхъ и распространеніе научныхъ свѣдѣній о Кавказѣ.

Для осуществленія указанныхъ цѣлей Отдѣлъ командируетъ своихъ членовъ съ научными порученіями въ различныя мѣстности Кавказскаго края, устраиваетъ общія собранія, издаетъ „Записки“ и „Извѣстія“ и имѣетъ бібліотеку книгъ по кавказовѣдѣнію и отдѣльнымъ отраслямъ научныхъ знаній.

Желающіе вступить въ число дѣйствительныхъ членовъ должны быть предложены двумя дѣйствительными членами Отдѣла. Дѣйствительные члены вносятъ ежегодно въ Отдѣлъ 10 рублей. Члены, вкесшіе единовременно не менѣе 100 рублей, считаются пожизненными дѣйствительными членами Отдѣла. Лицо, которое принесетъ въ даръ Отдѣлу единовременно не менѣе 300 рублей, получаетъ званіе члена-соревнователя.

Дѣйствительные члены получаютъ бесплатно „Записки“ и „Извѣстія“ Отдѣла и пользуются правомъ брать на домъ книги изъ бібліотеки Отдѣла.

„Извѣстія Кавказскаго Отдѣла Русскаго Географическаго Общества“ выходятъ ежегодно въ количествѣ не менѣе 3-хъ выпусковъ, составляющихъ одинъ томъ. Цѣна тома „Извѣстій“ 3 рубля.

Съ требованіями обращаться: Тифлисъ, Кавказскій Отдѣлъ Русскаго Географическаго Общества, Московская, 3.

1876